



2022 YILI
FAALİYET
RAPORU





Cezaevlerinin terbiye, ıslah ve iş esaslarına göre düzeltilmesi yolundaki hayırlı faaliyetlerin genişletilmesi, cemiyete; doğru yoldan saparak hürriyetlerini kaybetmiş olan binlerce vatandaşı faydalı birer uzuv olarak kazandırmaktadır.



Akın GÜRLEK

Adalet Bakan Yardımcısı, İşyurları Kurumu Yüksek Kurulu Başkanı

İşyurtları Kurumu, hükümlü ve tutukluları mesleki bilgi, beceri bakımından geliştiren; milli değerlere saygılı ve ahlaklı bireyler olarak yeniden topluma kazandırmak üzere yetiştiren çok özel bir kurumumuzdur. Kurumumuz, kurulduğu 1997 yılından bugüne sürekli olarak gelişmiş ve bugün dünyaya örnek bir model durumuna gelmiştir.

Bugün itibarıyla, ülkemizin her bir köşesinde yer alan 361 işyurdu müdürlüğü bünyesinde oluşturulan atölye ve tesislerde faaliyet gösteren İşyurtları Kurumu, 200'den fazla meslek dalında işbaşı üretim odaklı mesleki eğitimi vermektedir. Tüm dünyada olduğu gibi ülkemizde de mesleki ve teknik eğitimin teorik yerine pratik yönüne ağırlık verilerek işbaşı eğitim çerçevesinde İşyurtları Kurumu da üretim çalışmalarını mesleki ve teknik eğitim ilke ve prensipleri çerçevesinde, sektörlerin ihtiyaç duyacağı nitelikleri kazandırabilecek şekilde yeniden yapılandırılmaktadır. Bu süreçte, kurumsal bir vizyon ve bu vizyon doğrultusunda uygulanacak eğitim politikası belirlenirken; insanın doğası, bireysel özellikleri, kişisel yaşam deneyimleri, ihtiyaçları, ilgi ve yetenekleri dikkate alınmaktadır. Bu anlayışı kendisine şiar edinen işyurtları, infaz süreci boyunca her bireyi "toplumdan gelen ve topluma dönen" değerli bir kaynak olarak görmektedir.

İşyurtları Kurumu, üretim odaklı meslek edindirme çalışmaları yoluyla temas ettiği hükümlü ve tutuklu sayısı ile ortaya konulan ürünler göz önüne alındığında ülkenin yetişkin eğitimi yapan en büyük kurumları arasında yer almaktadır. Ayrıca işyurtları, bölgesel ve yerel ihtiyaçlara duyarlı olarak geliştirdiği işyurdu atölye ve tesislerinde,

mobilyadan tekstile, el sanatlarından kuyumculuğa, tarım ve hayvancılıktan gıda üretimine kadar birçok alanda yapmış olduğu üretimlerle de örnek bir kurum durumuna gelmiş durumdadır.

Söz konusu çalışmaların önümüzdeki yılda da artarak devam edeceğine olan inancıyla emeği geçen tüm merkez ve taşra teşkilatı çalışanlarımıza teşekkür ediyor, başarılarının devamını diliyorum.

İŞYURLARI KURUMU YÜKSEK KURULU ÜYELERİ



Akın GÜRLEK
Başkan
Bakan Yardımcısı



Enis Yavuz YILDIRIM
Üye
Ceza ve Tevkifleri Genel Müdürü



Tahir HIRSLI
Üye
Strateji Geliştirme Başkanı



İbrahim ÇETİN
Üye
Destek Hizmetleri Daire Başkanı



Hüsnü GEZGİNCİ
Üye
İşyurları Kurumu Daire Başkanı

Sekreteryaya
Ceza İnfaz Kurumları ile Tutukevleri
İşyurları Kurumu

İÇİNDEKİLER

YÖNETİCİ ÖZETİ	09
I- GENEL BİLGİLER	11
A- Misyön ve Vizyon	11
B- Yetki, Görev ve Sorumluluklar	12
C- İdareye İlişkin Bilgiler	13
1- Fiziksel Yapı	14
2- Teşkilat Yapısı	14
3- Teknoloji ve Bilişim Altyapısı	18
4- İnsan Kaynakları	18
5- Sunulan Hizmetler	18
6- Yönetim ve İç Kontrol Sistemi	18
II- AMAÇLAR ve HEDEFLER	20
A. Temel Politika ve Öncelikler	20
B- İdarenin Stratejik Planında Yer Alan Amaçlar ve Hedefler	22
III- FAALİYETLERE İLİŞKİN BİLGİ VE DEĞERLENDİRMELER	24
A- Malî Bilgiler	24
1- Bütçe Uygulama Sonuçları	24
2- Temel Malî Tablolara İlişkin Açıklamalar	25
3- Malî Denetim Sonuçları	26
B- Performans Bilgileri	27
1- Program, Alt Program, Faaliyet Bilgileri.....	27
2- Performans Sonuçlarının Değerlendirilmesi.....	28
Alt program hedef ve göstergeleriyle ilgili gerçekleşme sonuçları ve değerlendirmeler	28
Performans denetim sonuçları.....	31
3- Stratejik Plan Değerlendirme Tabloları	32
4- Performans Bilgi Sisteminin Değerlendirilmesi	41
5- Diğer Hususlar	42

IV- KURUMSAL KABİLİYET VE KAPASİTENİN DEĞERLENDİRİLMESİ	72
A- Stratejik Planda Öngörülemeyen Kurumsal Kapasite İhtiyaçları	72
B- Üstünlükler	72
C- Zayıflıklar	72
D- Değerlendirme	73
V- ÖNERİ VE TEDBİRLER	74
EKLER	75

YÖNETİCİ ÖZETİ

Ceza İnfaz Kurumları İle Tutukevleri İşyurtları Kurumu, 1997 yılında kurulmuş Adalet Bakanlığına bağlı özel bütçeli bir kurumdur. İşyurtları Kurumu, hükümlülere bir meslek ve sanat öğretmek veya var olan meslek ve sanatlarını geliştirmek suretiyle onları tahliye sonrası yaşamlarına hazırlamak üzere faaliyet göstermektedir. Zira modern infaz sistemimiz, suçluyu cezalandırmak yerine onun suç işlemesine neden olan etkenlerin ortadan kaldırılmasına yönelik "iyileştirme" temelli bir sisteme dayanmaktadır. Dolayısıyla infaz sisteminin temel amacı olan "yeniden topluma kazandırma" hedeflerine ulaşabilmek için hükümlünün belirli bir sistem ve plan dâhilinde "iyileştirilmesi" suretiyle tahliye sonrasına hazırlanması esastır.

İşyurtlarının temel faaliyet alanı olarak sürdürdüğü "iş başı mesleki eğitimin" en önemli özelliği üretime dönük bir eğitim olmasıdır. Eğitsel anlamda genel kabul gören bir husus olarak meslek eğitimi, üretimin içinde ve uygulamalı olarak yapıldığında etkili olabilmektedir. İşyurtları da bu doğrultuda oluşturulan ve iş piyasasına uygun makine ve teçhizatla donatılan atölye ve tesislerde uygulamalı olarak mesleki eğitimler vermekte, kaliteli mal ve hizmet üretiminin ana girdisi olan kalifiye elemanların yetiştirilmesine ilişkin çalışmalar yürütmektedir.

İşyurtları tarafından, birçok meslek alanında ulusal meslek standartları ve ulusal yeterliliklere dayalı olarak işgücü piyasasının ihtiyaç duyduğu nitelikte işgücünün yetiştirilmesi, mesleki bilgi ve becerilerinin güncelleştirilmesi ve uygulanan programlarla girişimcilik bilinci, meslek etiği, iş ahlakı, iş sağlığı ve güvenliği, hijyen, sosyal ve çevresel sorumluluk bilinci kazandırılarak istihdama hazırlanması amacıyla üretim temelli işbaşı mesleki eğitimi çalışmaları yürütülmektedir. Bu çalışmalar, hükümlü ve tutukluların istihdam olanaklarını geliştirmek suretiyle salıverilme sonrası yaşamları muhtemel sosyal dışlanmaya karşı geliştirilen sosyal içerme stratejileri içeren çalışmalardır.

İşyurtları Kurumu hükümlü ve tutukların niteliklerini artırmak amacıyla yenilikçi üretilere yönelik çalışmalarını hem nicelik hem nitelik olarak güçlendirmek için kamu kurum ve kuruluşları başta olmak üzere belediyeler, meslek örgütleri ve çeşitli sivil toplum kuruluşlarıyla işbirliği çalışmaları da yürütmektedir. Milli Eğitim Bakanlığı ile imzalanan Eğitim İş Birliği Protokolü uyarınca, hükümlülerin tahliye sonrasında bir meslek sahibi olmalarını sağlamak üzere ceza infaz kurumları bünyesinde ülke genelinde 101 tane meslek okulu açılması için çalışmalar başlatılmış, böylece 2023 hedefleriyle de uyumlu olacak şekilde özgün bir sistem oluşturulması planlanmıştır. Cumhurbaşkanımız tarafından "Özgür Birey, Güçlü Toplum; Daha Demokratik Bir Türkiye" vizyonu doğrultusunda 2 Mart 2021 tarihinde kamuoyuyla paylaşılan İnsan Hakları Eylem Planında da yer verilen bu hedefe uygun olarak 101 mesleki eğitim merkezi açılmasına yönelik çalışmalar büyük bir hızla devam etmektedir. Bu kapsamda, 2022 sonu itibarıyla 34 adalet mesleki eğitim merkezi hizmete alınmış olup, 7 okulun inşaat ve okul binası dönüşüm çalışmaları devam etmektedir. İşyurtları Kurumu merkez ve taşra faaliyetlerine ilişkin olarak hazırlanan bu raporda;

a) İşyurtları Kurumu hakkında genel bilgilere,

b) İşyurtları Kurumu merkez ve taşra teşkilatının bütçe uygulama sonuçları, mesleki eğitim kapsamında işyurtlarında çalıştırılan hükümlü ve tutukluların gündelikleri ve sigorta primleri, Kuruma ait taşınır ve taşınmaz varlık bilgileri gibi Kurumun mali bilgileri, performans göstergeleri, stratejik plan değerlendirme tabloları gibi bütçesel verilere,

c) Kurumun merkez ve taşra teşkilatı tarafından gerçekleştirilen faaliyetlere ve hayata geçirilen projelere,

d) Kurumsal kabiliyet ve kapasitenin değerlendirilmesine yönelik bulgulara,

e) Öneri ve tedbirlere,

yer verilmiştir. Bu rapor, İşyurtları Kurumunun vizyonu ve misyonu doğrultusunda 2022 yılı içerisinde gerçekleştirdiği tüm faaliyetlerini "Sorumluluk bilinci, dürüstlük, tarafsızlık, şeffaflık, hesap verebilirlik, açıklık ve tutarlılık" ilkeleri gözetilerek hazırlanmıştır.

GENEL BİLGİLER

I. GENEL BİLGİLER

A. Misyon ve Vizyon

MİSYON

Hükümlü ve tutukluların işyurdu faaliyetlerine katılımını sağlayarak, onlara meslek edindirmek ya da var olan mesleklerini geliştirmek suretiyle onları topluma yeniden kazandırmaktır.

VİZYON

Hükümlü ve tutukluların tamamının, çağdaş koşullarda üretime katılmalarını sağlayarak, işyurdu faaliyetlerinde dünyaya örnek olmaktır.

B. Yetki, Görev ve Sorumluluklar

1. Kavram

Ülkemizde, ceza infaz kurumlarında bulunan hükümlülere meslek öğretmek veya var olan mesleklerini korumak amacıyla 1997 yılında 4301 sayılı Kanunla İşyurtları Kurumu kurulmuştur. Bakanlıklara Bağlı, İlgili, İlişkili Kurum ve Kuruluşlar ile Diğer Kurum ve Kuruluşların Teşkilatı Hakkında 4 nolu Cumhurbaşkanlığı Kararnamesi ile yeniden düzenlenmiştir. Kararnameye göre, "İşyurdu" kavramı; hükümlü ve tutukluların meslek ve sanatlarını koruyup geliştirmek veya bunlara bir meslek ve sanat öğretmek suretiyle üretilen ekonomik değerleri pazarlamak için ceza infaz kurumları ile tutukevleri bünyesinde oluşturulan tesis, atölye ve benzeri üniteleri ifade etmektedir.

2. İşyurtlarının Amacı

Ceza infaz kurumlarımızda yürütülen işyurtları çalışmalarının temel amacı; meslek sahibi olan hükümlü ve tutukluların sahip oldukları meslek ve sanatı koruyup geliştirmek, meslek sahibi olmayan hükümlü ve tutukluların meslek ve sanat öğrenmelerini sağlamaktır.

Yukarıda açıklanan işyurtları çalışmalarının ceza infaz sistemimizin amacı kapsamında değerlendirilmesi gerekmektedir. Bu kapsamda ceza adalet sistemimizin amacı, hükümlülerin topluma kazandırılmasıdır. Bu amacı gerçekleştirmek üzere, hükümlülerin suç işleme nedeni belirlenmekte ve bu nedenin ortadan kaldırılmasına yönelik psiko sosyal faaliyetler ve eğitim çalışmaları gerçekleştirilmektedir.

Ceza infaz kurumlarında yürütülen psiko-sosyal çalışmalar kapsamında; hükümlülerin kuruma ilk girişinde psikologlar ve sosyal hizmet uzmanları tarafından "ilk görüşmeleri" yapılmakta, bu görüşme sonunda hükümlünün psiko sosyal alanda ihtiyaçları belirlenmektedir. Hükümlülerin ihtiyacına göre psiko sosyal faaliyetler, "bireysel görüşmeler" ile "grup çalışmaları" halinde yürütülmekte, öfke kontrol, madde bağımlılığı gibi programlar uygulanmaktadır. Bu programlar ve çalışmalar, çocuklar ve yetişkinler için farklı yapılandırılmış olup ayrı ayrı uygulanmaktadır. Eğitim çalışmaları ceza infaz kurumlarında genel eğitim ve mesleki eğitim kapsamında gerçekleştirilmektedir. Temel eğitim çalışmaları okuma yazma eğitiminden lisans ve lisansüstü eğitime kadar her alanda verilmektedir. Bu eğitimler kapalı ceza infaz kurumlarında uzaktan eğitim, açık ceza infaz kurumlarında uzaktan veya örgün eğitim yoluyla sürdürülmektedir.

Eğitim çalışmalarının bir bölümünü "mesleki eğitim" faaliyetleri oluşturmaktadır. Hükümlülerin ceza infaz kurumlarından salıverildikten sonra iş bulabilmeleri veya

kendi işlerini kurabilmeleri amacıyla; hükümlülerin geçmişte aldıkları eğitim, bireysel becerileri ve istekleri, salıverildikten sonra yaşayacakları yerdeki istihdam olanakları dikkate alınarak "mesleki ihtiyaç değerlendirmeleri" yapılmakta, bu değerlendirme kapsamında hükümlüler meslek kurslarına yönlendirilmektedir. Ceza infaz kurumlarında sürdürülen meslek edindirme kursları Milli Eğitim Bakanlığı Halk Eğitim Müdürlükleri ve Türkiye İş Kurumu tarafından gerçekleştirilmektedir.

Hükümlüler meslek edindirme kursları tarafından kendilerine verilen teorik eğitimi işyurtlarında çalışarak pratiğe dönüştürmekte, bizzat mesleğini uygulayarak mesleki tecrübesini artırmakta, yine işyurtlarında çalışma sayesinde ekip çalışması, iletişim, zaman yönetimi gibi becerilerini geliştirmektedir.

Kısaca açıklanan bu genel tablo içinde işyurtları ticari bir amacı olmayan, hükümlülerin mesleki tecrübelerini artırmayı hedefleyen ve hükümlülerin ceza infaz kurumundan salıverme sonrasına hazırlayan önemli bir kurumdur.

İşyurtları; açıklanan bu amacı gerçekleştirmek üzere, sürekli yenilenen ve son teknoloji makinelerin bulunduğu atölyelerde çalışmalarını sürdürmekte, uzman kişiler tarafından çalışma esnasında sürekli eğitim verilmekte, gerek kamu kurumları ile yapılan protokoller gerekse özel sektörle gerçekleştirilen işbirlikleri ile hükümlülerin kamu ve özel sektör çalışma yöntemlerini öğrenmesi sağlanmaktadır.

3. İşyurtları Kurumunun Gelirleri

İşyurtları Kurumunun sermaye kaynakları Bakanlıklara Bağlı, İlgili, İlişkili Kurum ve Kuruluşlar ile Diğer Kurum ve Kuruluşların Teşkilatı Hakkında 4 nolu Cumhurbaşkanlığı Kararnamesi 80'inci maddesinde sayılmıştır. Bunlar;

- İşyurtları faaliyetlerinden elde edilen gelir ve kârlar,
- 30.6.1934 tarihli ve 2548 sayılı Kanun'un 1'inci maddesine göre tahsil edilen harçlar ile 2'nci maddesine göre alınacak yiyecek bedelleri,
- 492 sayılı Harçlar Kanunu'na göre alınan yargı ve noter harçlarının % 35'i,
- Ceza infaz kurumları ile işyurtlarının hizmet dışı bırakılan eşya ve araçlarla diğer malzemelerinin satışından elde edilen gelirler,
- Bağış ve yardımlar,
- Faiz ve sair gelirlerdir.

4. Mevzuat

- 30.06.1934 tarihli ve 2747 sayılı Resmî Gazete'de yayınlanan 2548 sayılı Cezaevleri ve Mahkeme Binaları İnşası Karşılığı Olarak Alınacak Harçlar ve Mahkumlara Ödettirilecek Yiyecek Bedelleri Hakkında Kanun,
- 09.08.1997 tarihli ve 23075 sayılı Resmî Gazete'de yayımlanan 4301 sayılı Ceza İnfaz Kurumları İle Tutuklevleri İşyurtları Kurumuna İlişkin Bazı Mali Hükümlerin Düzenlenmesi Hakkında Kanun,
- 29.12.2004 tarihli ve 25685 sayılı Resmî Gazete'de yayımlanan 5275 sayılı Ceza ve Güvenlik Tedbirlerinin İnfazı Hakkında Kanun,
- 15.07.2018 tarihli ve 30479 sayılı Resmi Gazetede yayımlanan Bakanlıklara Bağlı, İlgili, İlişkili Kurum ve Kuruluşlar ile Diğer Kurum ve Kuruluşların Teşkilatı Hakkında 4 nolu Cumhurbaşkanlığı Kararnamesi.
- 29.03.2020 tarihli ve 31083 sayılı Resmî Gazetede yayımlanan Ceza İnfaz Kurumlarının Yönetimi İle Ceza ve Güvenlik Tedbirlerinin İnfazı Hakkında Yönetmelik
- 27.12.2005 tarihli ve 26036 sayılı Resmî Gazete'de yayımlanan Ceza İnfaz Kurumları İle Tutuklevleri İşyurtları Kurumu ve İşyurtlarının İdare ve İhale Yönetmeliği,
- Merkezi Yönetim Muhasebe Yönetmeliği, (Merkezi Yönetim içerisinde yer alan bütün kamu kurumlarını kapsamaktadır. Kurumumuz 5018 sayılı Kanunun II sayılı cetvelinde yer alan özel bütçeli bir kurum olması nedeniyle, bu yönetmelik kapsamına girmektedir. Merkezi Yönetim Muhasebe Uygulama Yönetmeliğinin yürürlüğe girmesiyle Merkezi Yönetim kapsamındaki bütün kamu kurumlarının daha önceki muhasebe yönetmelikleri yürürlükten kalkmıştır.)
- 14.06.2018 tarihli ve 30451 sayılı Resmi Gazetede yayımlanan İşyurtları Ortak Üretim ve İşbirliği Programının Usul ve Esaslarına Dair Yönetmelik,
- 01.11.2018 tarihli ve 30582 sayılı Resmi Gazetede yayımlanan Ceza İnfaz Kurumları ile Tutuklevleri İşyurtları Kurumu Konsinye Satış İşlemlerine Dair Yönetmelik,
- 14.01.2010 tarih ve 137/3 sayılı İşyurtları Kurumu Mevzuatı Uygulamaları Hakkındaki Genelge,
- 27.04.2007 tarihli İşyurtları Kurumu ve İşyurtlarında Kullanılan Maliyet Hesapları ile Tutulacak Defter ve Belgelerin Düzenlenmesine Dair Yönerge,

Kurumumuzla ilgili mevzuat tablo Ek - 1'dedir.

C. İdareye İlişkin Bilgiler

Bugün İşyurtları Kurumu adıyla faaliyetlerini sürdüren birimiz, Cumhuriyet döneminde ilk olarak 14.06.1930 gün ve 1721 sayılı Hapishane ve Tevkifhanelerin Sureti İdaresi Hakkındaki Kanunla faaliyetine başlamış, bu Kanun'un Üçüncü maddesinde belirtilen "Adliye Vekaletince gösterilecek lüzum üzerine hapishanelerde işyurtları tesisi için Hükümetçe bütçeye lüzumu kadar tahsisat konulur" ibaresiyle işyurtlarının temelleri atılmıştır.

13.01.1943 gün ve 4358 sayılı Ceza ve Tevkifevleri Umum Müdürlüğünün Teşkilat ve Vazifeleri Hakkındaki Kanun ile iş esası üzerine kurulmuş bulunan ve kurulacak olan cezaevlerinin hükmi şahsiyeti haiz oldukları belirlenmiş, bu tür cezaevlerinin çalıştıkları inşaat, sanayi, ziraat vb. işkollarında rahatça üretim yapabilmelerini teminen çeşitli istisna ve muafiyetler getirilmiştir.

Hükümlülerin ıslahı ve topluma yeniden kazandırılmaları yönünde uygulanan yöntemlerin başında gelen iş ve çalışmanın temini için tesis olunan işyurtlarının; yönetim, işletme ve muhasebe şeklinin belli kurallara bağlanması, hesap ve işlemlerin belli esaslar içinde yürütülmesi bakımından ilk olarak "Mütedavil Sermaye ile Çalışan İş Esası Alım ve Satım Usullerine ait Talimatname" hazırlanarak 1951 yılında yürürlüğe konulmuştur. Bu talimatname, 4358 sayılı Ceza ve Tevkifevleri Umum Müdürlüğünün Teşkilat ve Vazifeleri Hakkındaki Kanun'un 9'uncu maddesinde belirtilen "Hükmi şahsiyeti haiz olan cezaevleriyle, islahevlerinin ve işyurtlarının mütedavil sermayesine ait hesap usulleri, Adliye ve Maliye Vekilliklerince müştereken tespit olunur" hükmüne istinaden hazırlanmıştır. Kısaca "Hesap Talimatnamesi" olarak anılan bu talimatnamenin yürürlüğe girmesiyle işyurtlarının tâbi olduğu hesap usulleri ve işlemleriyle ilgili günümüzde kullanılan usul ve yöntemlerin temelleri atılmıştır.

Aradan geçen zaman içinde muhtelif tarihlerde yukarıda belirtilen talimatnamenin bazı maddelerinde değişiklikler yapılarak uygulamaya devam edilmiş, 1980 yılında geniş kapsamlı değişiklikler yapılarak ismi, "Ceza İnfaz Kurumları İşyurtları Döner Sermaye Yönetmeliği" olarak değiştirilen mevzuat kapsamında faaliyetlerini Döner Sermaye Saymanlığı adı altında yürütmüştür.

10.09.1993 tarih ve 524 sayılı Kanun Hükmünde Kararnameyle İşletmeler ve İşyurtları Genel Müdürlüğü olarak kurulan ve faaliyetini yürüten birimiz, bu Kanun Hükmünde Kararnamenin dayanağı yetki kanununun, Anayasa Mahkemesinin 29.07.1994 tarih ve 22005 sayılı Resmi Gazete'de yayımlanan kararı ile iptal edilmesi sonucu feshedilmiş, yeniden Döner Sermaye Saymanlığı adı altında

görevini sürdürmüştür.

06.08.1997 gün ve 4301 sayılı Ceza İnfaz Kurumları ile Tutukevleri İşyurtları Kurumunun Kuruluş ve İdaresine İlişkin Kanun ile Adalet Bakanlığının bağlı bir kuruluşu olarak İşyurtları Kurumu oluşturulmuştur. Bu Kanun ile İşyurtları Kurumunun organları olan Yüksek Kurul, Daire Başkanlığı ve işyurtlarının kuruluşu, teşkilatı, idaresi ve çalışma esasları belirlenmiştir. Kurum, özel kanunla düzenlenmiş, tüzel kişiliği haiz, özel bütçeli bir kamu idaresi olarak yapılandırılmıştır.

09.07.2018 tarihli ve 30473 sayılı Resmi Gazetede (3. Mükerrer) yayımlanan 703 sayılı Anayasada Yapılan Değişiklik ve Uyum Sağlanması Amacıyla Bazı Kanun ve Kanun Hükmünde Kararnamelerde Değişiklik Yapılması Hakkında Kanun Hükmünde Kararnamesinin 64. md. ile 4301 sayılı Ceza İnfaz Kurumları ile Tutukevleri İşyurtları Kurumunun Kuruluş ve İdaresine İlişkin Kanununda bazı düzenlemeler getirilmiş, Kanunun adı da 4301 sayılı Ceza İnfaz Kurumları ile Tutukevleri İşyurtları Kurumuna İlişkin Bazı Mali Hükümlerin Düzenlenmesi Hakkında Kanun şeklinde değiştirilmiştir.

15.07.2018 tarihli ve 30479 sayılı Resmi Gazetede yayımlanan Bakanlıklara Bağlı, İlgili, İlişkili Kurum ve Kuruluşlar ile Diğer Kurum ve Kuruluşların Teşkilatı Hakkında 4 nolu Cumhurbaşkanlığı Kararnamesi ile yeniden düzenlenmiştir.

1. Fiziksel Yapı

Lojman, Bina ve Arsalar

Kurumumuz envanterine kayıtlı;

- 184 adet değişik amaçlar için kullanılan farklı özelliklerde araç,
- 38 adet adliye hizmet binası,
- 53.891,56 m² toplam alanlı muhtelif yerlerde 13 adet arsa,
- 1 adet Kargir Süt Ürünleri Fabrika Binası,
- 33 adet Hizmet Binası (5 mahalde 590 adet ceza infaz kurum personeli lojman dairesi, 21 mahalde 472 adet daireden oluşan adliye personeli lojmanı, 6 Adet Diğer Hizmet Binaları ve 1 adet satış mağazası)

bulunmaktadır.

Taşıtlar

Kurumumuza ait 184 adet taşıt bulunmaktadır ve buna ilişkin tablo Ek - 2'tedir.

Atölyelerde Kullanılan Makine ve Teçhizat

İşyurdu müdürlükleri atölye ve tesislerinde kullanılan 59.277 adet makina demirbaş kaydı bulunmaktadır.

2. Teşkilat Yapısı

Merkez Teşkilat Yapısı

İşyurtları Kurumunun merkez teşkilatında, İşyurtları Kurumu Yüksek Kurulu ile İşyurtları Daire Başkanlığı bulunmaktadır. İşyurtları Kurumu Yüksek Kurulu; Bakanın görevlendireceği Bakan Yardımcısının başkanlığında, Bakanın belirleyeceği toplam 5 üyeden oluşur.

İşyurtları Kurumu Yüksek Kurulunun Görevleri;

- İşyurtlarının genel amaçlarını belirlemek.
- İşyurtları Kurumunun Genel Müdürlükçe hazırlanacak bütçesini onaylamak.
- İşyurtlarının kurulmasına veya kaldırılmasına karar vermek.
- Hükümlü ve tutukluların çalıştırılma usul ve esaslarını belirlemek.
- İşyurtları yönetim kurullarının önerisi üzerine 22/5/2003 tarihli ve 4857 sayılı İş Kanunu hükümlerine göre işyurtlarında istihdam edilecek işçilerin niteliklerine, çalıştırılmasına, ücretlerinin belirlenmesine ve bunların işten çıkarılmasına karar vermek.
- Yüksek iş performansı ile işyurduna yararlı olan personel ve hükümlülere prim ödenmesinin usul ve esaslarını belirlemek; yıllık bilançolarında tahakkuk edecek kârdan personel işçi ve hükümlülere Kanunda belirtilen kar payı ödenmesine ilişkin işyurdu yönetim kurullarının önerilerini karara bağlamak.
- Bakanlığın denetim programlarına ek olarak, işyurtlarının faaliyetlerinin adalet müfettişleri tarafından denetlenmesini Bakana önermek.
- İşyurtları Kurumu ile işyurtlarının paralarının yatırılacağı bankaları belirlemek.
- Ceza infaz kurumları ve tutukevleri personeline İşyurtları Kurumu ve işyurtlarının hesaplarını tutturmak ve bu hesapları ilgilendiren işleri yaptırmak.
- İşyurtlarının yıllık iş program ve projelerini, bütçelerini, ek bütçelerini, faaliyet raporu ve netice hesaplarını onaylamak veya reddetmek.
- Genel Müdürün önerisiyle işyurtlarına işletme ihtiyaçları için kaynak tahsisi yapmak ve gerektiğinde birinden diğerine kaynak aktarması yapılmasına karar vermek.
- Genel bütçeden aylık alan kadrolu personelin işyurdunda çalıştırılmasına ilişkin Genel Müdürün önerilerini karara bağlamak.

İşyurtları Daire Başkanlığı;

İşyurtları Kurumu; Başkan, hakimler ile personelden oluşmakta olup, Bilgi İşlem Bürosu, Bütçe Bürosu, Destek Hizmetleri Bürosu, Eğitim Bürosu, Merkez Saymanlık Bürosu, Yüksek Kurul Bürosu, Satış Mağazaları ve Kantin İşletmeleri Bürosu, Kurumsal Gelişim, Ürün Geliştirme ve Pazarlama Bürosu, Lojman ve Ticari Üniteler Bürosu, Muhasebe Bürosu, Personel ve İnsan Kaynakları Bürosu, Planlama ve Uygulama Bürolarından oluşmaktadır.

İşyurtları Kurumu Yüksek Kurulu 2022 yılında 46 toplantı gerçekleştirerek, 3.337 konuyu görüşmüş ve karara bağlamıştır.

Daire Başkanlığının Görevleri;

- İşyurtları Kurumu Yüksek Kurulu kararlarını yerine getirmek.
- İşyurtlarını yönetmek, denetlemek ve hesap işlerini izlemek.
- Hükümlü ve tutukluların çalıştırılmalarıyla ilgili her türlü işlemi yürütmek, küçüklerin çalışma şartları bakımından ilgili bakanlık ve kamu kuruluşları ile işbirliği yapmak.
- İşyurtlarının yıllık iş program ve projelerini, bütçelerini, ek bütçelerini, faaliyet raporu ve netice hesaplarını İşyurtları Kurumu Yüksek Kuruluna sunmak.
- İşyurtlarında, İş Kanunu hükümlerine göre çalıştırılacak işçilere ilişkin işyurdu yönetim kurullarının önerilerini İşyurtları Kurumu Yüksek Kuruluna sunmak.
- İşyurtları Kurumu Yüksek Kurulunun sekretarya hizmetlerini yürütmek.
- Görev alanına giren konularda mevzuat yetersizliğine ve aksaklığına ilişkin inceleme ve araştırma yaparak İşyurtları Kurumu Yüksek Kuruluna öneride bulunmak, yönetmelik taslaklarını hazırlamak ve izlemek, görüş bildirmek, genelge düzenlemek.
- Kanunlarda ve bu Bölümde gösterilen ve Bakanlıkça verilen diğer görevleri yapmak.

Taşra Teşkilat Yapısı

Taşra teşkilatımız 31.12.2022 tarihi itibarıyla 161 kapalı ceza infaz kurumu, 75 kapalı-açık ceza infaz kurumu, 97 açık ceza infaz kurumu, 14 F tipi ceza infaz kurumu, 4 eğitimevi, 10 kadın kapalı olmak üzere Toplam 361 işyurdu müdürlüğünden oluşmaktadır. İşyurtları kurumunun taşra teşkilatında ceza infaz kurumu işyurdu yönetim kurulu bulunmaktadır. Yönetim kurulu; işyurdu müdürünün başkanlığında; işyurdu ikinci müdürü, muhasebe yetkilisi, idare memuru, ambar memuru, katip ve teknik personel görev yapmaktadır.

Ceza İnfaz Kurumu İşyurdu Yönetim Kurulunun Görevleri;

- İşyurdunun geliştirilmesine ve genel gidişine ait her türlü faaliyetlere yön vermek.
- Hükümlü ve tutukluların maddi ve manevi kalkınmalarına katkıda bulunacak eğitim, öğretim, sosyal, kültürel ve sportif program ve çalışmalarını uygulamak.
- 4857 sayılı İş Kanunu hükümlerine göre ücretleri işyurdundan ödenecek işçilerin kurum işlerinde çalıştırılmasını, ücretlerinin belirlenmesini ve bunların işten çıkarılmasını Daire Başkanlığına önermek.
- Kurumda üretilip satışa arz edilen mamûllerin satış fiyatını belirlemek.
- İşyurdunda yapılacak fazla çalışma önerilerini karara bağlamak,
- Bakanlık, Yüksek Kurul, Genel Müdürlük veya Daire Başkanlığının onayını gerektiren işlemlere ilişkin kararları düzenleyerek onaya sunmak.
- Daire Başkanlığının onayı alınarak, işyurdunda görevli personeli diğer mahallerde geçici olarak görevlendirmek,
- Daire Başkanlığınca verilen diğer görevleri yerine getirmektir.

Merkez Teşkilat Şeması

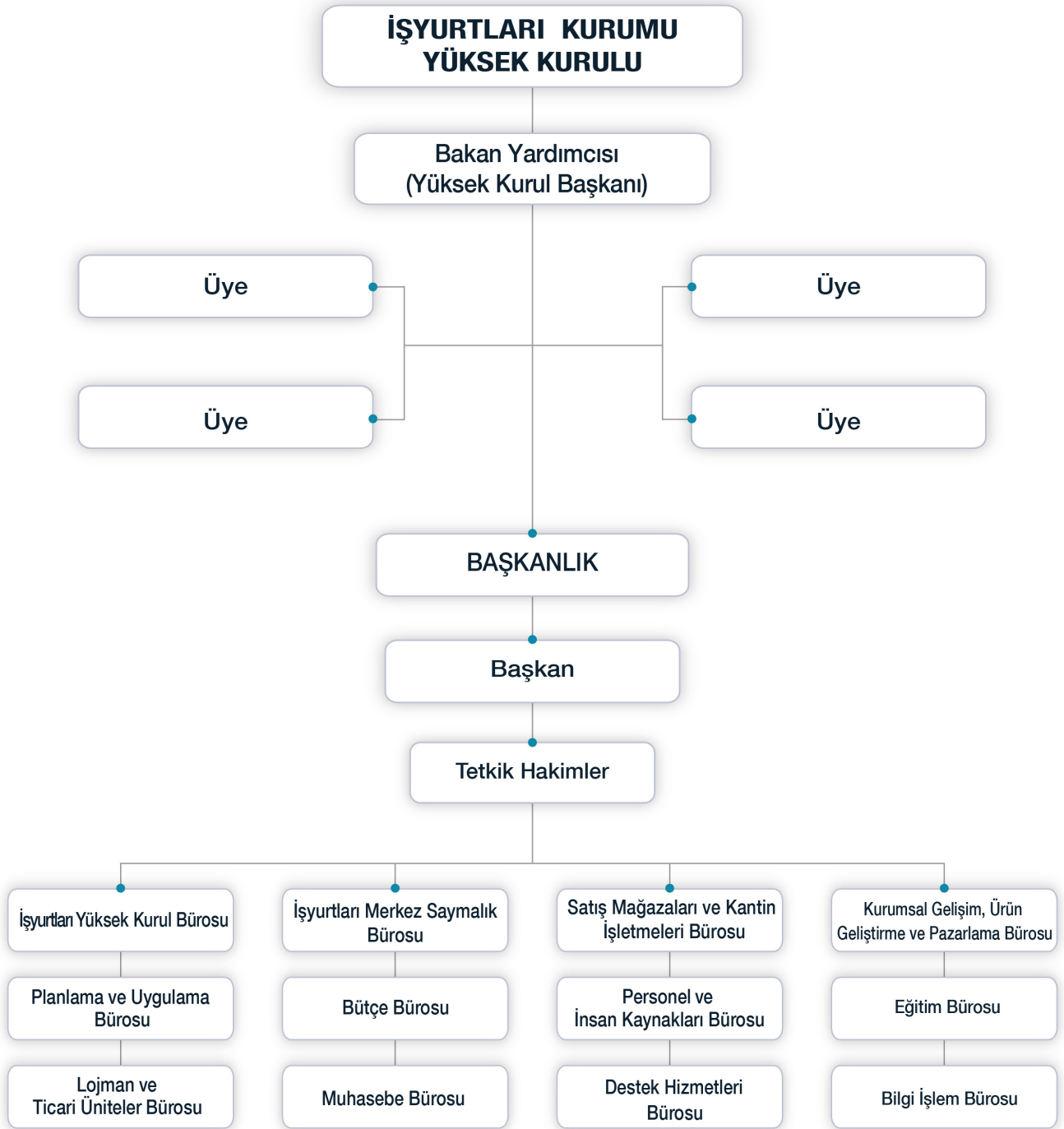

Taşra Teşkilat Şeması

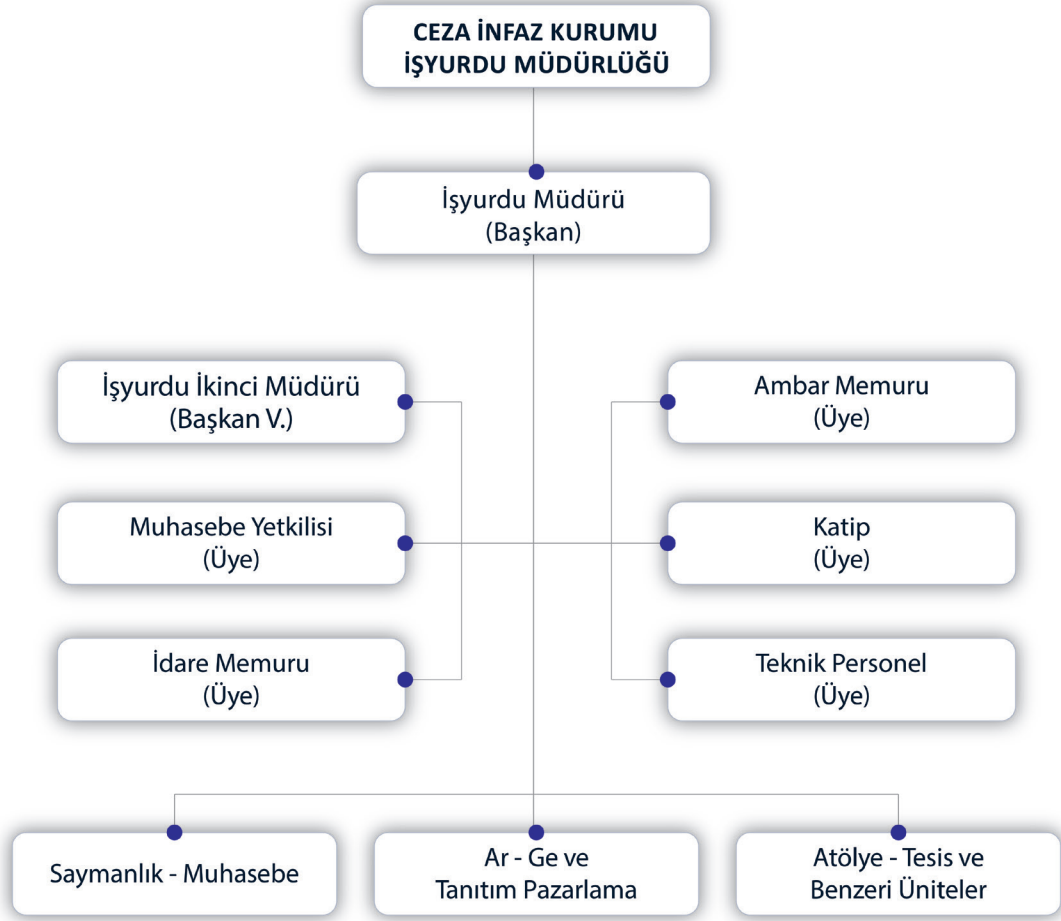

3. Teknoloji ve Bilişim Altyapısı

Kurumumuz İşyurtları Satış Sistemi üzerinden hükümlü, tutuklu, personel ve halka açık kantin ve satış mağazaları kanalıyla satış işlemleri yapılmaktadır. Tüm ürün giriş çıkış ve satış işlemleri bahsi geçen sistem üzerinden yürütülmekte, konsinye ürün girişi, ay sonu hesapları hızlı ve güvenilir bir şekilde yapılmaktadır. Sistem yazılım güncellemeleri yapılmıştır.

Sistem üzerinde Bakanlığımızın ACEP projesi kapsamında hükümlü ve tutuklular koşullarından kiosk cihazları üzerinden sipariş vermekte ve sistem kanalıyla bu siparişler işleme alınarak satış işlemleri gerçekleştirilmektedir. Sistemin pilot uygulaması Sincan Kadın Ceza İnfaz Kurumu ve Ardahan T Tipi Kapalı-Açık Ceza İnfaz Kurumunda başlamıştır. 2023 yılı içinde yaygınlaştırma aşamaları yapılacaktır. Sistem yaygınlaştırması ile birlikte kağıt, zaman ve emek israfı önlenecektir, ayrıca Başkanlığımızın kurumsal internet sitesi 20.10.2022 tarihinde güncellenerek yenilenmiştir.

4. İnsan Kaynakları

Daire Başkanlığında 1 daire başkanı, 4 tetkik hâkimi, 1 şube müdürü, 3 ikinci müdür, 2 adalet uzmanı, 1 yazı işleri müdürü, 2 öğretmen, 2 şef, 3 sayman, 1 araştırmacı, 10 veri hazırlama ve kontrol işletmeni, 6 bilgisayar işletmeni, 5 memur, 6 mühendis, 1 yazılım geliştirici(mühendis), 2 teknisyen, 2 tekniker, 7 zabıt katibi, 1 veteriner hekim, 5 şoför/hizmetli/işçi, 51 infaz ve koruma baş memuru/infaz ve koruma memuru olmak üzere toplam 116 personel çalışmaktadır.

İşyurtları Daire Başkanlığında çalışan personel Adalet Bakanlığı tarafından görevlendirilmektedir. Bu usul, ihtiyaç duyulan her alanda yetkin personelin görevlendirilmesinde sıkıntılara sebep olmaktadır. Personelin mali hakları ve özlük hakları Adalet Bakanlığı tarafından yerine getirilmekte ve takip edilmektedir.

Merkez ve taşra personeline ait kadro listesi Ek-3 sayılı insan kaynaklarına ilişkin tabloda gösterilmiştir.

5. Sunulan Hizmetler

Hükümlülerin salıverilmelerinden sonra yaşamlarını sürdüreceği bir meslek ve sanat öğrenmelerini sağlamak veya var olan mesleklerini geliştirmek amacıyla faaliyette bulunan İşyurtları Kurumu, hükümlü ve tutukluların bireysel özellikleri, ilgi ve ihtiyaçları ve mesleki eğilimleri gibi kriterleri de dikkate alarak onları ülkenin ihtiyaç duyduğu nitelikli birer meslek elemanı olarak yetiştirmeyi amaçlayan bir Kurumdur.

Ayrıca, 15/07/2018 tarihli ve 30479 sayılı Resmi Gazetede yayımlanan "Bakanlıklara Bağlı, İlgili, İlişkili Kurum ve Kuruluş-

lar ile Diğer Kurum ve Kuruluşların Teşkilatı Hakkında 4 nolu Cumhurbaşkanlığı Kararnamesinin" 80'inci maddesinin (5) fıkrası gereğince İşyurtları Kurumu bütçesinden, Bakanlık merkez ve taşra teşkilâtı ile bağlı kuruluşlarının bina alım, inşa onarım, demirbaş, araç, gereç ve sair her türlü ihtiyaçları karşılanmaktadır.

6. Yönetim ve İç Kontrol Sistemi

Yönetim

İşyurtları Kurumunun organları, İşyurtları Kurumu Yüksek Kurulu ile Daire Başkanlığı ve işyurtlarıdır.

Yüksek Kurul Başkanı Adalet Bakanlığı Bakan Yardımcısıdır. Bakan gerekli gördüğü hallerde İşyurtları Kurumu Yüksek Kuruluna başkanlık etmektedir.

Daire Başkanlığı, bir Daire Başkanı ile yeteri kadar tetkik hâkimi ve diğer personelden oluşur. Tetkik hâkimleri Bakanlık oluru ile; diğer personel, Ceza ve Tevkifevleri Genel Müdürü tarafından görevlendirilmektedir. İşyurtları Kurumunu, İşyurtları Kurumu Yüksek Kurulu Başkanı temsil etmektedir.

İç Kontrol Sistemi

5018 sayılı Kamu Mali Yönetimi ve Kontrol Kanunu'nun "İç kontrolün tanımı" başlığı altında yer alan 55'inci maddesinde, "İç Kontrol; İdarenin amaçlarına, belirlenmiş politikalara ve mevzuata uygun olarak faaliyetlerin etkili, ekonomik ve verimli bir şekilde yürütülmesini, varlık ve kaynakların korunmasını, muhasebe kayıtlarının doğru ve tam olarak tutulmasını, malî bilgi ve yönetim bilgisinin zamanında ve güvenilir olarak üretilmesini sağlamak üzere idare tarafından oluşturulan organizasyon, yöntem ve süreçle iç denetimi kapsayan malî ve diğer kontroller bütünüdür." denilmektedir.

Aynı Kanun'un "Kontrolün yapısı ve işleyişi" başlığı altında yer alan 57'nci maddesinde, "Kamu idarelerinin malî yönetim ve kontrol sistemleri; harcama birimleri, muhasebe ve mali hizmetler ile ön mali kontrol ve iç denetimden oluşmaktadır.

Yeterli ve etkili bir kontrol sisteminin oluşturulabilmesi için; mesleki değerlere ve dürüst yönetim anlayışına sahip olunması, mali yetki ve sorumlulukların bilgilili ve yeterli yöneticilerle personele verilmesi, belirlenmiş standartlara uyulmasının sağlanması, mevzuata aykırı faaliyetlerin önlenmesi ve kapsamlı bir yönetim anlayışı ile uygun bir çalışma ortamının ve saydamlığın sağlanması bakımından ilgili idarelerin üst yöneticileri ile diğer yöneticileri tarafından görev, yetki ve sorumluluklar göz önünde bulundurulmak suretiyle gerekli önlemler alınır."

"İç denetim" başlığı altında yer alan 63'üncü maddesinin birinci fıkrasında, "İç denetim, kamu idaresinin çalışmalarına

değer katmak ve geliştirmek için kaynakların ekonomiklik, etkililik ve verimlilik esaslarına göre yönetilip yönetilmediğini değerlendirmek ve rehberlik yapmak amacıyla yapılan bağımsız, nesnel güvence sağlama ve danışmanlık faaliyetidir..." İkinci fıkrasında "Kamu idarelerinin yapısı ve personel sayısı dikkate alınmak suretiyle, İç Denetim ve Koordinasyon Kurulunun uygun görüşü üzerine, doğrudan üst yöneticiye bağlı iç denetim birimi başkanlıkları kurulabilir." hükümleri yer almaktadır.

Yukarıda belirtilen maddeler değerlendirildiğinde, Kurumumuzda iç kontrol sisteminin tüm unsurları ile kurulabilmesi için yapısal değişiklikler gerekmektedir.

Bu değişikliklerin de mevcut kanun ve ilgili mevzuat hükümlerinde yapılacak düzenlemeler ile gerçekleştirilebileceğinden, mevzuat ile ilgili çalışmalara devam edilmektedir. Bununla birlikte, iç kontrolün unsurlarından biri olan ön mali kontrole ilişkin hükümleri, Kurumumuzun 137/3 No'lu genelgesinde yer almakta ve uygulanmaktadır.

Yukarıda açıklanan mevzuat kapsamında; İşyurtları Kurumu Yüksek Kurulu 15.07.2018 tarihli ve 30479 sayılı Resmi Gazetede yayımlanan Bakanlıklara Bağlı, İlgili, İlişkili Kurum ve Kuruluşlar ile Diğer Kurum ve Kuruluşların Teşkilatı Hakkında 4 nolu Cumhurbaşkanlığı Kararnamesi gereğince, Bakanlığın denetim programlarına ek olarak, işyurtlarının faaliyetlerinin Adalet Müfettişleri tarafından denetlenmesini Bakana önererek denetim yaptırabilir. Ayrıca, 2992 sayılı Adalet Bakanlığı Teşkilat Kanunu gereğince, Ceza İnfaz Kurumları ve Tutukevleri Kontrolörleri tarafından da yapılmaktadır.

Kontrolörler, ceza infaz kurumları ve tutukevleri ile işyurtlarının;

- Bütün işlemlerinin denetimini yapmakla,
- Görevliler hakkında hal kağıdı veya gizli rapor tanzim etmekle,
- Denetimini yaptığı kurum ve işyurdunun genel yönetim durumu, mevzuatın uygulanması, memur ve halkla münasebetler konularında düşünce ve tavsiyelerini raporla bildirmekle görevlidir.

Kontrolörlerin Yetki ve Sorumlulukları:

a. Gerekli gördükleri her türlü defterlerle, kayıt, belge, evrak ve bilgileri ilgili dairelerden istemek, görmek ve bunların örnekleri ile herhangi bir yolsuzluğun subut delilini teşkil edenlerin de asıllarını almak, (asılları alınan belgelerin kontrolör tarafından onaylı örneği dairesine verilir.)

b. İşyurtlarının; kasa, banka, ambar, atölye, kantin, çay ocağı, tabldot, satış mağazaları gibi faaliyet konusu işkolları ile maddi duran varlıkların, mevcudunu saymak, işlemlerini incelemek, gerektiğinde incelemesini yapabilmek için mühür altına almak,

c. Görevleri ile ilgili konularda, gerek buldukları yerlerdeki, gerek bu yerlerin dışındaki resmi ve özel bütün kuruluş, makam ve şahıslarla yazışma yapmak,

d. Suç sayılan eylem ve işlemleri görülenler hakkında inceleme yapmak, 3628 sayılı Kanun hükümleri uyarınca inceleme neticesinde delil veya emare elde ettikleri takdirde Cumhuriyet Başsavcılığına ihbar etmek,

yetkilerine sahiptir.

Yukarıdaki denetim usulü dışında, İşyurtları Kurumu Daire Başkanlığı'nda görevli Daire Başkanı ve Tetkik Hakimler tarafından denetim yapılmaktadır.

İşyurtları; Adalet Müfettişleri, Ceza İnfaz Kurumu Kontrolörleri ve Daire Başkanlığının denetimine ilave olarak Cumhuriyet Başsavcıları, Cumhuriyet savcıları, Ceza İnfaz Kurumları ve Tutukevleri İzleme Kurulları ve İnfaz Hakimliği tarafından da denetlenilmektedir.

Dış denetim, Sayıştay Başkanlığı tarafından yapılmaktadır.

AMAÇLAR ve HEDEFLER

II. AMAÇLAR VE HEDEFLER

A. Temel Politika ve Öncelikler

1. Temel Politikalar

Hükümlü ve tutukluların çalıştırılmasına yönelik ulusal ve uluslararası çağdaş mevzuatlarda düzenlenmiş koşullar vardır.

Buna göre;

Ceza infaz kurumunda hükümlü ve tutukluların çalıştırılması, kesinlikle bir cezalandırma olarak kullanılmamalıdır.

Yapılan işin, oyalama faaliyetinden öte, anlamlı bir amacı olmalıdır.

Çalışmanın konusu, hükümlü ve tutukluların tahliyelerinden sonra hayatlarını kazanma yeteneklerini koruyucu ya da geliştirici nitelikte olmalıdır.

Çalıştırmada hükümlü ve tutukluların yeteneği, becerisi, eğilimi, zihinsel ve bedensel durumları göz önünde bulundurulmalıdır.

Çalışma imkanından, cinsiyet ayrımı yapılmaksızın tüm hükümlü ve tutuklular yararlanmalıdır.

İş koşulları, dışarıdaki iş koşullarıyla benzerlik taşımalıdır.

İş sağlığı ve güvenliğine ilişkin düzenleme ve önlemler bulunmalıdır.

Hükümlü ve tutuklulara ceza infaz kurumu yönetimince, özel sektörle işbirliği yapılarak ceza infaz kurumu içinde veya dışında iş imkanı sağlanmalıdır.

Hükümlü ve tutukluların çalışmalarına karşılık ücret verilmelidir.

Hükümlü ve tutukluların günlük ve haftalık çalışma saatleri, mevzuata uygun olmalıdır.

Hükümlü ve tutuklulara haftada en az bir dinlenme günü sağlanmalı, eğitim ve diğer etkinlikler için yeterli zaman tanınmalıdır.

2. Öncelikler

- Daha fazla hükümlü ve tutuklunun işyurdunda çalıştırılmasını sağlamak,
- Açık ceza infaz kurumlarının sayısını arttırmak,
- Mal ve hizmet üretiminde kaliteyi arttırmak,
- Üretim alanlarında modernizasyonun sürekliliğini sağlamak,
- İşyurdu çalışmaları tutuklu ve hükümlülere meslek edindirme kapsamında, Bakanlık mensuplarının ve sosyal tesis, satış mağazası ve fuarlara gelen

ziyaretçilerin ihtiyaç duyduğu ürünlerin üretilmesi ve geliştirilmesine yönelik yeni vizyonlar geliştirmek,

- Yargı teşkilatı binaları ve tesislerinin bakımı, onarımı, yenilenmesi, yapımı ve tefrişi ile çağdaş standartlara uygun olarak idamesini sağlamaya yardımcı olmak,
- İşyurdu çalışmaları alanında dünyanın önde gelen ülkeleri arasında yer almak.

3. On Birinci Kalkınma Planı

Kamu Yatırım Politikaları

Amaç

429. Kamu sabit sermaye yatırımlarına ilişkin kaynakların artırılması, yatırım programının rasyonelleştirilmesi, ayrılan kaynakların başta öncelikli sektörler ve gelişme alanları için belirlenmiş hedeflere tahsisi olmak üzere etkin şekilde ve sonuç odaklı kullanılması, KÖİ uygulamalarının makroekonomik politikalarla uyumunun sağlanması temel amaçtır.

Eğitim

Amaç

547. Tüm bireylerin kapsayıcı ve nitelikli bir eğitime ve hayat boyu öğrenme imkânlarına erişimi sağlanarak düşünme, algılama ve problem çözme yeteneği gelişmiş, özgüven ve sorumluluk duygusu ile girişimcilik ve yenilikçilik özelliklerine sahip, demokratik değerleri ve milli kültürü özümsemiş, paylaşım ve iletişime açık, sanat ve estetik duyguları güçlü, teknoloji kullanımına yatkın, üretken ve mutlu birey yetiştirmek temel amaçtır.

İstihdam ve Çalışma Hayatı

Amaç

564. Toplumun tüm kesimlerine insana yaraşır iş fırsatlarının sunulması ile başta kadın ve gençler olmak üzere özel politika gerektiren grupların istihdamının artırılması temel amaçtır.

Politika ve Tedbirler

332. Öncelikli sektörlerde mevcut işgücünün niteliği artırılacak, bu sektörlerde çalışabilir nitelikte insan kaynağı yetiştirilmesine öncelik verilecektir.

332.1. Öncelikli sektörlerde çalışan işgücünün mesleki yeterlilik belgesi alması desteklenecektir.

332.2. Öncelikli sektörlerde mevcut çalışanların becerilerinin geliştirilmesine yönelik STK'lar tarafından organize edilen sertifikalı eğitim programları desteklenecektir.

430.4. Eğitim sektörüne yapılan yatırımların dağılımı itibarıyla tekli eğitime geçilmesi, okul öncesi eğitimin yaygınlaştırılması

için yapılan yatırımlar önemli bir yer tutarken, mesleki ve teknik eğitim atölyelerinin modernizasyonu, tasarım ve beceri atölyelerinin kurulması ve eğitimin her kademesinde niteliğin artırılması öne çıkan diğer alanlar olacaktır.

432.3. KÖİ uygulamalarında, kamunun üstlendiği yükümlülükler ve bütçe dengeleri dikkate alınacak, projeler kamu ve özel kesim arasındaki risk paylaşımı en uygun olacak şekilde yürütülecektir.

536. Sürdürülebilir kalkınma ve kapsayıcı büyüme; istikrarlı bir ekonomiyi hedefleyen etkin ekonomi politikaları ile huzurlu bir topluma yönelik sosyal politikaların bir arada ve koordinasyonlu bir şekilde yürütülmesi yoluyla mümkündür. Plan dönemi kalkınma perspektifi özel politika gerektiren çocuklar, gençler, kadınlar, engelliler, yaşlılar gibi toplumun tüm kesimlerini kapsayıcı bir yaklaşımla hazırlanmıştır.

539. İşgücü piyasasına girme ve kalmada özellikle gençlerin, kadınların ve engellilerin yaşadıkları sorunlara çözümlerin geliştirildiği Plan döneminde; işgücü piyasasında yaşanan dijital dönüşüm ve teknolojik gelişmelerin neden olduğu önemli değişimleri dikkate alan, toplumun tüm kesimlerine insana yaraşır iş fırsatlarının sunulmasına yönelik politikalar uygulanacaktır.

542. Güçlü toplumun inşası kadınların güçlenmesiyle mümkün olacaktır. Bu bağlamda, kız çocuklarının ve kadınların eğitim ve öğrenime erişimi ile sosyal ve ekonomik hayata katılımının artırılması, kaynaklara erişimin kolaylaştırılması, kadının toplum içindeki statüsünün geliştirilmesi için farkındalığın artırılmasına yönelik çalışmalar yapılacaktır.

569. Özel politika gerektiren grupların işgücüne ve istihdama katılımları artırılacaktır.

570. Kadınların işgücü piyasasına katılımlarını kolaylaştırıcı ve istihdamlarını artırıcı uygulamalar geliştirilecektir.

571. Gençlerin işgücü piyasasına aktif katılımları desteklenecek ve istihdam edilmeleri kolaylaştırılacaktır.

573.1. Gençlerin, kadınların ve sosyal yardım alanların işgücü piyasasına katılımını sağlamaya yönelik hedef grup, sektör, bölge odaklı aktif işgücü programlarının uygulanması ve kursiyerler ile katılımcıların programlar sonrasında istihdam edilmelerini kolaylaştırmaya yönelik beceriler kazanmaları sağlanacaktır.

4. Yargı Reformu Stratejisi

Hedef 7.6.d

Hükümlü ve tutuklular için öngörülen meslek edindirme programları geliştirilecek, hükümlülerin tahliye sonrası yeniden suç işlemelerinin engellenmesi amacıyla topluma uyum süreçlerine yönelik önlemler artırılacaktır

B. İdarenin Stratejik Planında Yer Alan Amaçlar ve Hedefler

AMAÇ 1

Hükümlü ve tutukluların meslek edinmesini sağlayarak topluma yeniden kazandırılması,

Hükümlü ve tutuklulara çağdaş üretim teknolojilerine uygun mesleki eğitimler vermek, yeni işkolları açmak suretiyle daha fazla hükümlü ve tutuklunun çalışması ve meslek edinmesini,

Belirlenen kriterler ve bütçe imkanları çerçevesinde maddi destek vererek, ceza infaz kurumlarındaki insan gücünü üretime dönüştürüp ülke ekonomisine katkısını,

Öğrendikleri meslek ve sanat sayesinde tahliye sonrası topluma yararlı bireyler olarak daha kolay iş bulmalarını veya kurmalarını, sağlamaktır.

HEDEF

A1.1: Çalışan hükümlü ve tutuklulara mesleki eğitim verilecektir.

HEDEF

A1.2: İşyurdu müdürlüğünde sigorta primi ödenerek çalıştırılan hükümlü ve tutuklu sayısı her yıl artırılabacaktır

HEDEF

A1.3: 180 olan işkolu sayısı 2023 yılına kadar artırılabacaktır.

HEDEF

A1.4: 74 olan özel sektör işbirliği sayısı her yıl artırılabacaktır.

AMAÇ 2

Ürün ve hizmetlerde kaliteyi yükseltmek

Hükümlü ve tutukluların işyurtlarındaki üretim faaliyetine katılımlarını sağlamak, onları tahliye sonrası hayata bağlayacak bir meslek ve sanat edindirmek amacıyla;

Hükümlü ve tutukluları diğer kamu kurum ve kuruluşları ile koordineli olarak çağdaş üretim sistemleri konusunda eğiterek, standardize edilmiş üretim yerleri ile uluslararası standartlara uygun kaliteli ürün ve hizmet sunulmasını, sağlamaktır.

HEDEF

A2.1: İşyurdu atölyelerinde kullanılan 16.412 adet makine ve teçhizat ihtiyaç dahilinde modernize edilecektir.

HEDEF

A2.2: İşyurtlarında çalışan personele mesleki eğitim verilecektir.

HEDEF

A2.3: 2023 yılı sonuna kadar işyurdu müdürlüğü personelinin kendi branşında özel sektörde düzenlenen fuar veya sergilere katılımı sağlanacaktır.

HEDEF

A2.4: 2023 yılı sonuna kadar tüm işkollarında kamu ve özel sektörde faaliyet gösteren kurum, kuruluş ve kişiler ile işbirliği yapılmaya devam edilecektir.

HEDEF

A2.5: 2023 yılı sonuna kadar işyurtlarında üretilen ürün ve hizmetlerle ilgili olarak CE, TS, ISO, HELAL, GİMDES sertifikaları gibi kalite belgelerinden en az birinin alınmasına devam edilecektir.

AMAÇ 3

İşyurdu faaliyetlerinin tanıtımını yapmak

Tanıtım ve pazarlama faaliyetlerini yürütebilecek nitelikli personeli bu birimlerde görevlendirmek,

Kamu kurum ve kuruluşları ile özel sektör yetkililerini ziyaret ederek iş bağlantıları kurmak ve devamlılığını sağlamak,

Bölgesinde ve diğer yerlerde açılan fuar, sergi, festival gibi organizasyonlara katılmak,

Yerel imkanları değerlendirerek yapılan faaliyetleri yazılı veya görsel basında tanıtmak,

İşyurtlarında üretilen her çeşit mal ve hizmetin detaylı bir şekilde bilgi ve resimleriyle birlikte güncelliğini koruyarak katalog ve broşürler oluşturmak, suretiyle işyurdu faaliyetlerinin tanıtımı yapılacaktır.

HEDEF

A3.1: İşyurdu müdürlükleri, Başkanlığımızın yıllık program çerçevesinde düzenlediği sergi, fuar ve benzeri organizasyonlara katılacaktır.

HEDEF

A3.2: İşyurdu müdürlüklerinde oluşturulan Tanıtım Pazarlama birimleri görev alanları çerçevesinde kamu ve özel sektör kuruluşlarına ziyaret gerçekleştireceklerdir.

HEDEF

A3.3: Ulusal veya yerel yayın yapan görsel ve yazılı basın kuruluşlarınca Başkanlığımız ve işyurdu müdürlüklerinin faaliyetleri tanıtılacaktır.

HEDEF

A3.4: İşyurtları Kurumu ve işyurdu müdürlüklerinin ürün kataloğu, tanıtım broşürleri ve filmleri ihtiyaca bağlı olarak güncellenecektir.

FAALİYETLERE İLİŞKİN BİLGİ VE DEĞERLENDİRMELER

III. FAALİYETLERE İLİŞKİN BİLGİ VE DEĞERLENDİRMELER

A. Mali Bilgiler

1. Bütçe Uygulama Sonuçları

Yıllara Göre Taşra Gelir ve Gider Bütçesi

Taşra gelirleri 2021 yılına göre % 66,16 oranında artış göstermiştir. Taşra giderleri 2021 yılına göre % 105,12 oranında artış göstermiştir.

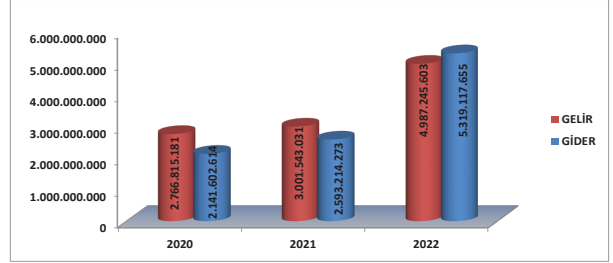

Yıllara Göre Merkez Gelir ve Gider Bütçesi

Merkez gelirleri 2021 yılına göre % 73,98 oranında artış göstermiştir. Merkez giderleri 2021 yılına göre % 114,58 oranında artış göstermiştir.

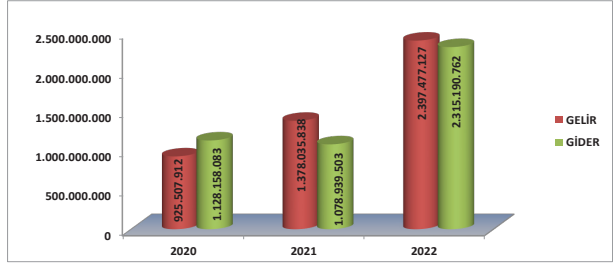

Yıllara Göre Merkez ve Taşra Gelir-Gider Bütçesi

Merkez ve taşra gelirleri 2021 yılına göre % 68,62 oranında artış göstermiştir. Merkez ve taşra giderleri 2021 yılına göre % 107,90 oranında artış göstermiştir.

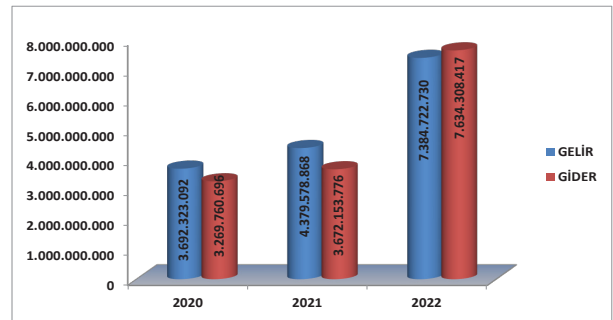

2021 Merkez Bütçe Giderleri

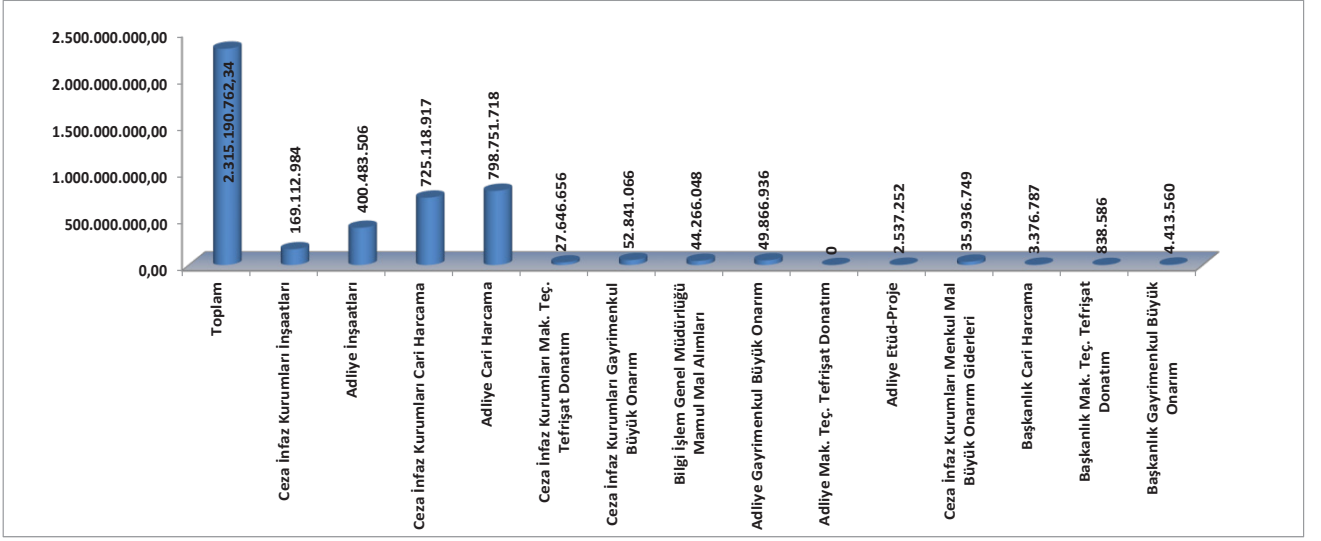

2021 Taşra Bütçe Giderleri

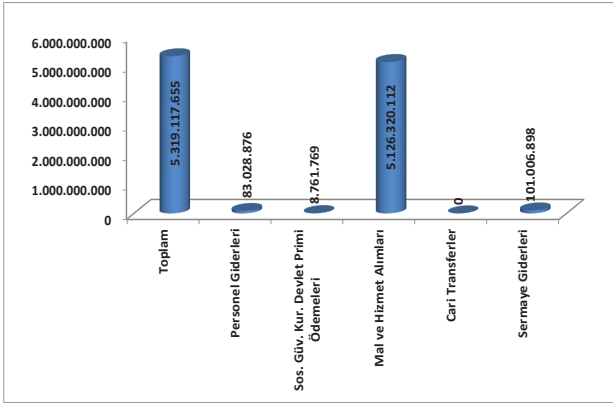

merkez harcaması, 5.319.117.644,14.-TL'si taşra işyurtlarının harcamasıdır. 2022 mali yılı gelir gerçekleşmesi ise merkez ve taşra toplamı 7.384.722.729,86.-TL'dir. Bunun 2.397.477.126,76. TL'si merkez ve 4.987.245.603,10.-TL'si taşra işyurtları tarafından sağlanmıştır. İşyurtları Kurumunun 2022 yılı bütçe uygulama sonuçları ile gelir gerçekleşme rakamlarına ilişkin mali tablolar Ek-4 ve Ek-5 de yer almaktadır.

İşyurtlarında Çalışan Hükümlü/Tutuklular ve İşçilere İlişkin Bilgiler

Yıllara Göre Çalışan Hükümlü ve Tutuklu Sayısı

2022 yılında çalışan hükümlü ve tutuklu sayısı 2021 yılına göre % 43,10 oranında artış göstermiştir.

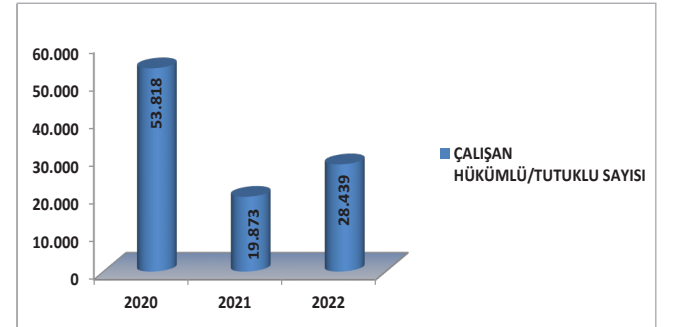

2. Temel Mali Tablolara İlişkin Açıklamalar

Bütçe Gelir ve Giderlerinin Değerlendirilmesi

7414 sayılı 2022 Yılı Merkezi Yönetim Bütçe Kanunu gereği, Kurumumuz bütçe başlangıç ödeneği 3.185.052.000.-TL'dir. Yılı içerisinde bu ödeneye toplamda 5.134.251.145.-TL'si 7414 sayılı Merkezi Yönetim Bütçe Kanununun 6'ncı maddesinin 4'üncü bendine göre (F) işaretli cetvelin ödenekleştirilmeyen finansman karşılıklarının ödenekleştirilmesi ve (B) işaretli cetvelin belirtilen tahmini tutar üzerinde gerçekleşen gelirin eklenmesi ve 133.635.500.-TL'sinin Yatırımları Hızlandırma ödeneğinden eklenmek suretiyle 2022 mali yılı ödeneği toplamda 8.452.938.645.-TL olmuştur. Bu miktarlar üzerinden % 9,68'lik sapma ile 7.634.308.417,48.-TL harcama gerçekleşmiştir. Bunun 2.315.190.762,34.-TL'si

Yıllara Göre Çalışan Hükümlü ve Tutuklulara Ödenen Gündelik

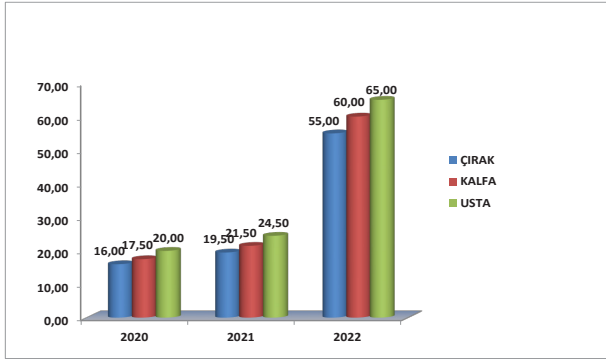

3. Mali Denetim Sonuçları

Kurumumuzun, kalkınma planları ve programlarda yer alan politika ve hedefler doğrultusunda kamu kaynaklarının etkili, ekonomik ve verimli bir şekilde elde edilmesi ve kullanılmasını, hesap verebilirliğini ve mali saydamlığını sağlamak üzere, mali yönetimin yapısı ve işleyişi, bütçenin hazırlanması, uygulanması, tüm mali işlemlerin muhasebeleştirilmesi, raporlanması ve mali kontrolünün yapılabilmesi amacıyla Bakanlığımıza bağlı adalet müfettişleri tarafından 194, Kontrolörler Kurulu Başkanlığı tarafından 87 işyurdu müdürlüğünün denetimi gerçekleştirilmiştir.

Yıllara Göre Çalışan Hükümlü/Tutuklular ve İşçilere Ödenen Toplam Yevmiye

2022 yılında çalışan hükümlü-tutuklulara ve işçilere ödenen yevmiye miktarı 2021 yılına göre % 137,98 oranında artış göstermiştir.

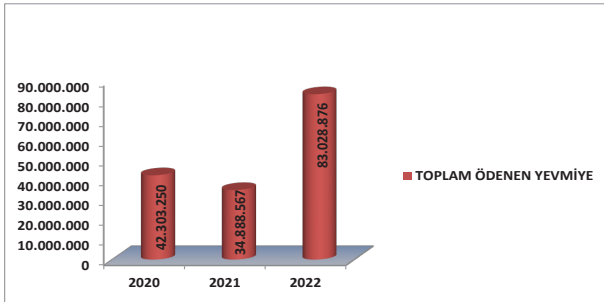

Yıllara Göre Çalışan Hükümlü/Tutuklular ve İşçilere Ödenen SGK Primi

2022 yılında çalışan hükümlü-tutuklulara ve işçilere ödenen SGK primi 2021 yılına göre %102,60 oranında artış göstermiştir.

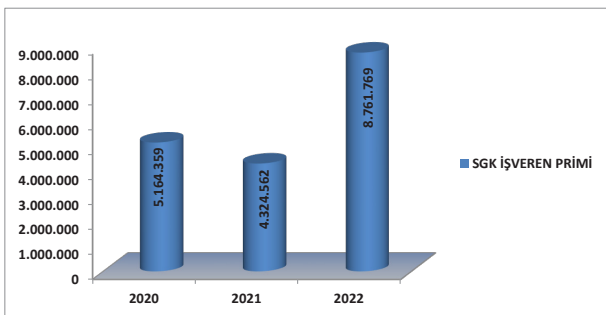

B. Performans Bilgileri

1. Program, Alt Program, Faaliyet Bilgileri

PROGRAM ADI	ALT PROGRAM ADI	FAALİYET ADI	FAALİYET İLİŞKİN AÇIKLAMALAR		
HUKUK VE ADALET	ADLİ VE İDARİ YARGI	Hizmet Binalarının Fiziki Alt Yapısının Güçlendirilmesi	15/07/2018 tarihli ve 30479 sayılı Resmi Gazetede yayımlanan "Bakanlıklara Bağlı, İlgili, İlişkili Kurum ve Kuruluşlar ile Diğer Kurum ve Kuruluşların Teşkilatı Hakkında 4 Nolu Cumhurbaşkanlığı Kararnamesinin" 80 inci maddesinin (5) fıkrası gereğince İsyurtları Kurumu bütçesinden, Bakanlık merkez ve taşra teşkilatı ile bağlı kuruluşlarının bina alım, inşa, onarım, demirbaş, araç, gereç ve sair her türlü ihtiyaçları için harcama yapılabilmektedir.		
		Mahkeme Yönetim Hizmetleri	15/07/2018 tarihli ve 30479 sayılı Resmi Gazetede yayımlanan "Bakanlıklara Bağlı, İlgili, İlişkili Kurum ve Kuruluşlar ile Diğer Kurum ve Kuruluşların Teşkilatı Hakkında 4 Nolu Cumhurbaşkanlığı Kararnamesinin" 80 inci maddesinin (5) fıkrası gereğince İsyurtları Kurumu bütçesinden, Bakanlık merkez ve taşra teşkilatı ile bağlı kuruluşlarının bina alım, inşa, onarım, demirbaş, araç, gereç ve sair her türlü ihtiyaçları için harcama yapılabilmektedir.		
	CEZA İNFAZ VE İYİLEŞTİRME	Ceza İnfaz Faaliyetleri	15/07/2018 tarihli ve 30479 sayılı Resmi Gazetede yayımlanan "Bakanlıklara Bağlı, İlgili, İlişkili Kurum ve Kuruluşlar ile Diğer Kurum ve Kuruluşların Teşkilatı Hakkında 4 Nolu Cumhurbaşkanlığı Kararnamesinin" 80 inci maddesinin (5) fıkrası gereğince İsyurtları Kurumu bütçesinden, Bakanlık merkez ve taşra teşkilatı ile bağlı kuruluşlarının bina alım, inşa, onarım, demirbaş, araç, gereç ve sair her türlü ihtiyaçları için harcama yapılabilmektedir.		
		Ceza İnfaz Kurumları ve Personel Eğitim Merkezlerinin Fiziki ve Teknik Alt Yapısının Güçlendirilmesi	15/07/2018 tarihli ve 30479 sayılı Resmi Gazetede yayımlanan "Bakanlıklara Bağlı, İlgili, İlişkili Kurum ve Kuruluşlar ile Diğer Kurum ve Kuruluşların Teşkilatı Hakkında 4 Nolu Cumhurbaşkanlığı Kararnamesinin" 80 inci maddesinin (5) fıkrası gereğince İsyurtları Kurumu bütçesinden, Bakanlık merkez ve taşra teşkilatı ile bağlı kuruluşlarının bina alım, inşa, onarım, demirbaş, araç, gereç ve sair her türlü ihtiyaçları için harcama yapılabilmektedir.		
		Hükümlü ve Tutuklular Tarafından Yapılan Ürün ve Hizmet Üretimi	Ceza İnfaz Kurumları İle Tutukluların İsyurtları Kurumunca, hükümlü ve tutukluların mesleki eğitim kapsamında isyurtlarında çalışmaları ile yeniden sosyalleşmeleri, üretken bireyler olarak kanunlara, nizamla, toplumsal kurallara saygılı sorumluluk taşıyan bir yaşam biçimine uyumlarının sağlanması ve atıl insan gücünün ekonomiye kazandırılması amaçlanmaktadır.		
		Hükümlü ve Tutukluların Meslek ve Sanat Edinimleri ve Topluma İntibaki	Ceza İnfaz Kurumları İle Tutukluların İsyurtları Kurumunca, hükümlü ve tutukluların mesleki eğitim kapsamında isyurtlarında çalışmaları ile yeniden sosyalleşmeleri, üretken bireyler olarak kanunlara, nizamla, toplumsal kurallara saygılı sorumluluk taşıyan bir yaşam biçimine uyumlarının sağlanması ve atıl insan gücünün ekonomiye kazandırılması amaçlanmaktadır.		
		İsyurdu Atölye ve Tesislerinin Fiziki ve Teknik Alt Yapısının Güçlendirilmesi	Ceza İnfaz Kurumları İle Tutukluların İsyurtları Kurumunca, hükümlü ve tutukluların mesleki eğitim kapsamında isyurtlarında çalışmaları ile yeniden sosyalleşmeleri, üretken bireyler olarak kanunlara, nizamla, toplumsal kurallara saygılı sorumluluk taşıyan bir yaşam biçimine uyumlarının sağlanması ve atıl insan gücünün ekonomiye kazandırılması amaçlanmaktadır.		
		Kadın Hükümlü ve Tutukluların Toplumsal Hayata Kazandırılması	Ceza İnfaz Kurumları İle Tutukluların İsyurtları Kurumunca, hükümlü ve tutukluların mesleki eğitim kapsamında isyurtlarında çalışmaları ile yeniden sosyalleşmeleri, üretken bireyler olarak kanunlara, nizamla, toplumsal kurallara saygılı sorumluluk taşıyan bir yaşam biçimine uyumlarının sağlanması ve atıl insan gücünün ekonomiye kazandırılması amaçlanmaktadır.		
		YÖNETİM VE DESTEK PROGRAMI	ÜST YÖNETİM, İDARİ VE MALİ HİZMETLER	Diğer Destek Hizmetleri	Ceza İnfaz Kurumları İle Tutukluların İsyurtları Kurumunca, hükümlü ve tutukluların mesleki eğitim kapsamında isyurtlarında çalışmaları ile yeniden sosyalleşmeleri, üretken bireyler olarak kanunlara, nizamla, toplumsal kurallara saygılı sorumluluk taşıyan bir yaşam biçimine uyumlarının sağlanması ve atıl insan gücünün ekonomiye kazandırılması amaçlanmaktadır.
				Genel Destek Hizmetleri	Ceza İnfaz Kurumları İle Tutukluların İsyurtları Kurumunca, hükümlü ve tutukluların mesleki eğitim kapsamında isyurtlarında çalışmaları ile yeniden sosyalleşmeleri, üretken bireyler olarak kanunlara, nizamla, toplumsal kurallara saygılı sorumluluk taşıyan bir yaşam biçimine uyumlarının sağlanması ve atıl insan gücünün ekonomiye kazandırılması amaçlanmaktadır.

2. Performans Sonuçlarının Değerlendirilmesi

Alt program hedef ve göstergeleriyle ilgili gerçekleştirme sonuçları ve değerlendirmeler

Form 3: Performans Göstergesi Gerçekleşmeleri İzleme Formu (3 Aylık)

Sıra	Gösterge Adı	Önceki Dönem Grc		Hedeflenen Gösterge Değeri	Yılsonu Gerçekleşme Tahmini	Gerçekleşme				Gerçekleşme Durumu			
		Yılı	Değeri			1. Üç Aylık	2. Üç Aylık	3. Üç Aylık	4. Üç Aylık		Yılsonu Değeri	Gerçekleşme Oranı	
1	Adliye ve ek hizmet binalarının kapalı alanı	Metrekare	2020	35.487	438.934	0	4.228	0	29.681	0	45.446	10	Ulaşılmadı
2	Yeni açılan adliye ve ek hizmet bina sayısı	Sayı	2020	5	9	0	1	0	3	4	4	44	Ulaşılmadı

Sıra	Gösterge Adı	Önceki Dönem Grc		Hedeflenen Gösterge Değeri	Yılsonu Gerçekleşme Tahmini	Gerçekleşme				Gerçekleşme Durumu			
		Yılı	Değeri			1. Üç Aylık	2. Üç Aylık	3. Üç Aylık	4. Üç Aylık		Yılsonu Değeri	Gerçekleşme Oranı	
1	Adliye ve ek hizmet binalarının kapalı alanı için 438.934 m ² ve yeni açılan adliye ve ek hizmet bina sayısı için 9 konuluş bulunan hedeflerle ilgili olarak; Adliye ve ek hizmet binalarının kapalı alanı 4.428 m ² ve açılış hazır 1 adet adliye ve ek hizmet bina için gerçekleştirme olarak giriş yapılmıştır.	Metrekare	2020	35.487	438.934	0	4.228	0	29.681	0	45.446	10	Ulaşılmadı
2	Yeni açılan adliye ve ek hizmet bina sayısı	Sayı	2020	5	9	0	1	0	3	4	4	44	Ulaşılmadı

Program Adı: HUKUK VE ADALET
 Alt Program Adı: ADLİ VE İDARİ YARGI
 Alt Program Hedefi: Adalet sisteminin etkin bir şekilde işleyişini sağlamak
 2022 yılı 1. üç aylık dönemde;
 Adalet Bakanlığı Destek Hizmetleri Dairesi Başkanlığı uhdesinde yürütülen ve 2022 yıl sonu hedefi olarak; Adliye ve ek hizmet binalarının kapalı alanı için 438.934 m² ve yeni açılan adliye ve ek hizmet bina sayısı için 9 konuluş bulunan hedeflerle ilgili olarak; Adliye ve ek hizmet binalarının kapalı alanı 4.428 m² ve açılış hazır 1 adet adliye ve ek hizmet bina için gerçekleştirme olarak giriş yapılmıştır.

Program Adı: HUKUK VE ADALET
 Alt Program Adı: ADLİ VE İDARİ YARGI
 Alt Program Hedefi: Adalet sisteminin etkin bir şekilde işleyişini sağlamak
 2022 yılı 2. üç aylık dönemde;
 Adalet Bakanlığı Destek Hizmetleri Dairesi Başkanlığı uhdesinde yürütülen ve 2022 yıl sonu hedefi olarak; Adliye ve ek hizmet binalarının kapalı alanı için 438.934 m² ve yeni açılan adliye ve ek hizmet bina sayısı için 9 konuluş bulunan hedeflerle ilgili olarak; Adliye ve ek hizmet binalarının kapalı alanı 29.681 m² ve açılış hazır 2 adet adliye ve ek hizmet bina için gerçekleştirme olarak giriş yapılmıştır.

Program Adı: HUKUK VE ADALET
 Alt Program Adı: ADLİ VE İDARİ YARGI
 Alt Program Hedefi: Adalet sisteminin etkin bir şekilde işleyişini sağlamak
 2022 yılı 3. üç aylık dönemde;
 Adalet Bakanlığı Destek Hizmetleri Dairesi Başkanlığı uhdesinde yürütülen ve 2022 yıl sonu hedefi olarak; Adliye ve ek hizmet binalarının kapalı alanı için 438.934 m² ve yeni açılan adliye ve ek hizmet bina sayısı için 9 konuluş bulunan hedeflerle ilgili olarak; Adliye ve ek hizmet binalarının kapalı alanı 29.681 m² ve açılış hazır 2 adet adliye ve ek hizmet bina için gerçekleştirme olarak giriş yapılmıştır.

Program Adı: HUKUK VE ADALET
 Alt Program Adı: ADLİ VE İDARİ YARGI
 Alt Program Hedefi: Adalet sisteminin etkin bir şekilde işleyişini sağlamak
 2022 yılı 4. üç aylık dönemde;
 Adalet Bakanlığı Destek Hizmetleri Dairesi Başkanlığı uhdesinde yürütülen ve 2022 yıl sonu hedefi olarak; Adliye ve ek hizmet binalarının kapalı alanı için 438.934 m² ve yeni açılan adliye ve ek hizmet bina sayısı için 9 konuluş bulunan hedeflerle ilgili olarak; Adliye ve ek hizmet binalarının kapalı alanı 45.446 m² ve açılış hazır 4 adet adliye ve ek hizmet bina için gerçekleştirme olarak giriş yapılmıştır.

Adliye ve ek hizmet binalarının kapalı alanı için yılsonu hedefinin % 10'u, Yeni açılan adliye ve ek hizmet bina sayısı için yılsonu hedefinin % 44'ü gerçekleştirilmiş olup, yılsonu hedefine ulaşılmamıştır.

Değerlendirme

Sıra	Gösterge Adı	Önceki Dönem Grc		Hedeflenen Gösterge Değeri	Yılsonu Gerçekleşme Tahmini	Gerçekleşme				Gerçekleşme Durumu			
		Yılı	Değeri			1. Üç Aylık	2. Üç Aylık	3. Üç Aylık	4. Üç Aylık		Yılsonu Değeri	Gerçekleşme Oranı	
1	Bediye alınan işkolu sayısı	Sayı	2020	14	1	12	42	12	22	22	2.200	664	Aşıldı
2	Bir yılda iş yurdunda çalışan hükümlü tutuklu başına üretilen ürünlerin ekonomik değeri	TL	2020	10.119	9.000	9	18.430	34.578	50.942	59.777	59.777	664	Aşıldı
3	Bir yılda iş yurdunda çalışan kadın hükümlü tutuklu başına üretilen ürünlerin ekonomik değeri	TL	2020	7.687	7.000	7.000	5.301	15.327	27.383	42.516	42.516	607	Aşıldı
4	Hükümlü ve tutuklulara yönelik mesleki eğitim sayısı	Sayı	2020	335	50	50	129	226	292	353	353	706	Aşıldı
5	Kadın hükümlü ve tutuklulara yönelik mesleki eğitim sayısı	Sayı	2020	19	5	5	3	30	6	29	29	580	Aşıldı
6	Kurum tarafından düzenlenen sergi fuar ve benzeri organizasyon sayısı	Sayı	2020	0	5	0	0	0	0	0	0	0	Ulaşılmadı
7	Mesleki eğitim verilen hükümlü tutuklu sayısı	Sayı	2020	5.715	250	250	1.308	1.971	2.506	4.088	4.088	1.635	Aşıldı
8	Mesleki eğitim verilen kadın hükümlü tutuklu sayısı	Sayı	2020	346	50	50	19	47	54	208	208	416	Aşıldı
9	Sigorta primi ödenecek çalıştırılan hükümlü tutuklu sayısı	Sayı	2020	53.818	55.000	54.500	12.200	17.716	20.207	28.439	28.439	52	Ulaşılmadı
10	Sigorta primi ödenecek çalıştırılan kadın hükümlü tutuklu sayısı	Sayı	2020	1.269	900	900	444	636	1.131	953	953	106	Aşıldı

Değerlendirme	
<p>Program Adı: HUKUK ve ADALET Alt Program Adı: CEZA İNFAZ VE İYİLEŞTİRME Alt Program Hedefi: Hükümlü ve tutukluların meslek ve sanat edimlerini sağlayarak toplumsal hayata uyumlarını kolaylaştırmak 2022 Yılı 1. Üç aylık dönemde: Ceza infaz kurumunu işyurdu müdürlüğü uhdesinde yürütülen ve yısonu hedefi ve 1. üç aylık dönemde gerçekleştirilen durumları değerlendirildiğinde; Belge alınan işkolu sayısı hedefi 1 olup, gerçekleştirilme 12 ile yısonu hedefi 1. üç aylık dönemde tuturulmuştur.</p> <p>Bir yılda iş yurdunda çalışan hükümlü tutuklu başına üretilen ürünlerin ekonomik değeri hedefi 9.000.-TL olup, 1. üç aylık dönemde 18.430.-TL ile yısonu hedefi 1. üç aylık dönemde tuturulmuştur.</p> <p>Bir yılda iş yurdunda çalışan kadın hükümlü tutuklu başına üretilen ürünlerin ekonomik değeri hedefi 7.000.-TL olup, 1. üç aylık dönemde 5.301.-TL ile yısonu hedefi 1. üç aylık dönemde % 76'sı tuturulmuştur.</p> <p>Hükümlü ve tutuklulara yönelik eğitim mesleki eğitim sayısı hedefi 50 olup, 1. üç aylık dönemde 129 ile yısonu hedefi 1. üç aylık dönemde tuturulmuştur.</p> <p>Kadın hükümlü ve tutuklulara yönelik mesleki eğitim sayısı hedefi 5 olup, 1. üç aylık dönemde 3 eğitim düzenlenmiş ve yısonu hedefi 1. üç aylık dönemde % 60'i tuturulmuştur.</p> <p>Kurum tarafından düzenlenen sergi fuar ve benzeri organizasyon sayısı hedefi 5 olup, Dünyayı derinden etkileyen Covid-19 Pandemisi nedeniyle birçok kurumda olduğu gibi işyurdu da bulgınamayı onleyle ciddi tedbirler alınmış ve büyük risk unsuru oluşturulan bazı faaliyetler ertelenmiş olup, bu nedenle 1. üç aylık dönem için gerçekleştirilme "0" olarak giriş yapılmıştır.</p> <p>Mesleki eğitim verilen hükümlü tutuklu sayısı hedefi 250 kişi olup, 1. üç aylık dönemde 1.308 kişi ile yısonu hedefi 1. üç aylık dönemde tuturulmuştur.</p> <p>Mesleki eğitim verilen kadın hükümlü tutuklu sayısı hedefi 50 kişi olup, 1. üç aylık dönemde 19 kadın hükümlü ve tutukluya eğitim düzenlenmiş ve yısonu hedefi 1. üç aylık dönemde % 38'i tuturulmuştur.</p> <p>Sigorta primi ödenernek çalıştırılan hükümlü tutuklu sayısı hedefi 55.000 kişi olup, 1. üç aylık dönemde 12.200 kişi ile yısonu hedefinin % 22'si gerçekleştirilmiştir.</p> <p>Sigorta primi ödenernek çalıştırılan kadın hükümlü tutuklu sayısı hedefi 900 kişi olup, 1. üç aylık dönemde 444 kişi ile yısonu hedefinin % 49'u gerçekleştirilmiştir.</p>	<p>Program Adı: HUKUK ve ADALET Alt Program Adı: CEZA İNFAZ VE İYİLEŞTİRME Alt Program Hedefi: Hükümlü ve tutukluların meslek ve sanat edimlerini sağlayarak toplumsal hayata uyumlarını kolaylaştırmak 2022 Yılı 2. Üç aylık dönemde; Ceza infaz kurumunu işyurdu müdürlüğü uhdesinde yürütülen ve yısonu hedefi ve 2. üç aylık dönemde gerçekleştirilen durumları değerlendirildiğinde; Belge alınan işkolu sayısı hedefi 1 olup, gerçekleştirilme 42 ile yısonu hedefi 1. üç aylık dönemde tuturulmuştur.</p> <p>Bir yılda iş yurdunda çalışan hükümlü tutuklu başına üretilen ürünlerin ekonomik değeri hedefi 9.000.-TL olup, 2. üç aylık dönemde 34.578.-TL ile yısonu hedefi 2. üç aylık dönemde tuturulmuştur.</p> <p>Bir yılda iş yurdunda çalışan kadın hükümlü tutuklu başına üretilen ürünlerin ekonomik değeri hedefi 7.000.-TL olup, 2. üç aylık dönemde 15.327.-TL ile yısonu hedefi 2. üç aylık dönemde tuturulmuştur.</p> <p>Hükümlü ve tutuklulara yönelik eğitim mesleki eğitim sayısı hedefi 50 olup, 2. üç aylık dönemde 226 ile yısonu hedefi 2. üç aylık dönemde tuturulmuştur.</p> <p>Kadın hükümlü ve tutuklulara yönelik mesleki eğitim sayısı hedefi 5 olup, 2. üç aylık dönemde 30 eğitim düzenlenmiş ve yısonu hedefi 2. üç aylık dönemde tuturulmuştur.</p> <p>Kurum tarafından düzenlenen sergi fuar ve benzeri organizasyon sayısı hedefi 5 olup, Dünyayı derinden etkileyen Covid-19 Pandemisi nedeniyle birçok kurumda olduğu gibi işyurdu da bulgınamayı onleyle ciddi tedbirler alınmış ve büyük risk unsuru oluşturulan bazı faaliyetler ertelenmiş olup, bu nedenle 2. üç aylık dönem için gerçekleştirilme "0" olarak giriş yapılmıştır.</p> <p>Mesleki eğitim verilen hükümlü tutuklu sayısı hedefi 250 kişi olup, 2. üç aylık dönemde 1.971 kişi ile yısonu hedefi 2. üç aylık dönemde tuturulmuştur.</p> <p>Mesleki eğitim verilen kadın hükümlü tutuklu sayısı hedefi 50 kişi olup, 2. üç aylık dönemde 17 kadın hükümlü ve tutukluya eğitim düzenlenmiş ve yısonu hedefi 2. üç aylık dönemde % 94'i tuturulmuştur.</p> <p>Sigorta primi ödenernek çalıştırılan hükümlü tutuklu sayısı hedefi 55.000 kişi olup, 2. üç aylık dönemde 17.716 kişi ile yısonu hedefinin % 32'si gerçekleştirilmiştir.</p> <p>Sigorta primi ödenernek çalıştırılan kadın hükümlü tutuklu sayısı hedefi 900 kişi olup, 2. üç aylık dönemde 636 kişi ile yısonu hedefinin % 71'i gerçekleştirilmiştir.</p>

	Değerlendirme
	<p>Program Adı: HUKUK ve ADALET Alt Programın Adı: CEZA İNFAZ VE İYİLEŞTİRME Alt Program Hedefi: Hükümlü ve tutukluların meslek ve sanat edimlerini sağlayarak toplumsal hayata uyumlarını kolaylaştırmak 2022 yılı 3. üç aylık dönemde; Ceza infaz kurumu işyurdu müdürlüğü uhdesinde yürütülen ve yilsonu hedefi ve 3. üç aylık dönemde gerçekleşen durumları değerlendirildiğinde; Bütçe alınan işkolu sayısı hedefi 1 olup, gerçekleştirme 12 ile yilsonu hedefi 1. üç aylık dönemde tuturulmuştur.</p> <p>Bir yılda iş yurdunda çalışan hükümlü tutuklu başına üretilen ürünlerin ekonomik değeri hedefi 9.000.-TL olup, 3. üç aylık dönemde 50.942.-TL ile yilsonu hedefi 2. üç aylık dönemde tuturulmuştur.</p> <p>Bir yılda iş yurdunda çalışan kadın hükümlü tutuklu başına üretilen ürünlerin ekonomik değeri hedefi 7.000.-TL olup, 3. üç aylık dönemde 27.852.-TL ile yilsonu hedefi 2. üç aylık tuturulmuştur.</p> <p>Hükümlü ve tutuklulara yönelik eğitim mesleki eğitim sayısı hedefi 50 olup, 3. üç aylık dönemde 292 ile yilsonu hedefi 2. üç aylık dönemde tuturulmuştur.</p> <p>Kadın hükümlü ve tutuklulara yönelik mesleki eğitim sayısı hedefi 5 olup, 3. üç aylık dönemde 6 eğitim düzenlenmiş ve yilsonu hedefi 2. üç aylık dönemde tuturulmuştur.</p> <p>Kurum tarafından düzenlenen sergi fuar ve benzeri organizasyon sayısı hedefi 5 olup, Dünyaya derinden etkileyen Covid-19 Pandemisi nedeniyle birçok kurumda olduğu gibi işyurdunda da buluşmayı önleyici ciddi tedbirler alınmış ve büyük risk unsuru oluşturan bazı faaliyetler ertelemiş olup, bu nedenle 3. üç aylık dönem için gerçekleştirme "0" olarak giriş yapılmıştır.</p> <p>Mesleki eğitim verilen hükümlü tutuklu sayısı hedefi 250 kişi olup, 3. üç aylık dönemde 2.506 kişi ile yilsonu hedefi 2. üç aylık dönemde tuturulmuştur.</p> <p>Mesleki eğitim verilen kadın hükümlü tutuklu sayısı hedefi 50 kişi olup, 3. üç aylık dönemde 54 kadın hükümlü ve tutukluya eğitim düzenlenmiş ve yilsonu hedefi 3. üç aylık dönemde tuturulmuştur.</p> <p>Sigorta primi ödenererek çalıştırılan hükümlü tutuklu sayısı hedefi 35.000 kişi olup, 3. üç aylık dönemde 20.207 kişi ile yilsonu hedefinin % 27'si gerçekleştirilmiştir.</p> <p>Sigorta primi ödenererek çalıştırılan kadın hükümlü tutuklu sayısı hedefi 900 kişi olup, 3. üç aylık dönemde 1.131 kişi ile yilsonu hedefi 3. üç aylık dönemde tuturulmuştur.</p>
	<p>Program Adı: HUKUK ve ADALET Alt Programın Adı: CEZA İNFAZ VE İYİLEŞTİRME Alt Program Hedefi: Hükümlü ve tutukluların meslek ve sanat edimlerini sağlayarak toplumsal hayata uyumlarını kolaylaştırmak 2022 yılı 4. üç aylık dönemde; Ceza infaz kurumu işyurdu müdürlüğü uhdesinde yürütülen ve yilsonu hedefi ve 4. üç aylık dönemde gerçekleşen durumları değerlendirildiğinde; Bütçe alınan işkolu sayısı hedefi 1 olup, gerçekleştirme 22 ile yilsonu hedefi % 2.200 olarak gerçekleştirilmiştir ve hedef aşımıştır.</p> <p>Bir yılda iş yurdunda çalışan hükümlü tutuklu başına üretilen ürünlerin ekonomik değeri hedefi 9.000.-TL olup, 59.777.-TL ile yilsonu hedefi % 664 olarak gerçekleştirilmiştir ve hedef aşımıştır.</p> <p>Bir yılda iş yurdunda çalışan kadın hükümlü tutuklu başına üretilen ürünlerin ekonomik değeri hedefi 7.000.-TL olup, 42.516.-TL ile yilsonu hedefi % 607 olarak gerçekleştirilmiştir ve hedef aşımıştır.</p> <p>Hükümlü ve tutuklulara yönelik eğitim mesleki eğitim sayısı hedefi 50 olup, 353 ile yilsonu hedefi % 706 olarak gerçekleştirilmiştir ve hedef aşımıştır.</p> <p>Kadın hükümlü ve tutuklulara yönelik eğitim mesleki eğitim sayısı hedefi 5 olup, 29 eğitim düzenlenmiş ve yilsonu hedefi % 580 olarak gerçekleştirilmiştir ve hedef aşımıştır.</p> <p>Kurum tarafından düzenlenen sergi fuar ve benzeri organizasyon sayısı hedefi 5 olup, Dünyaya derinden etkileyen Covid-19 Pandemisi nedeniyle birçok kurumda olduğu gibi işyurdunda da buluşmayı önleyici ciddi tedbirler alınmış ve büyük risk unsuru oluşturan bazı faaliyetler ertelemiş olup, bu nedenle gerçekleştirme "0" olarak giriş yapılmış olup, yilsonu hedefine ulaşılamamıştır.</p> <p>Mesleki eğitim verilen hükümlü tutuklu sayısı hedefi 250 kişi olup, 4.088 kişi ile yilsonu hedefi % 1.635 olarak gerçekleştirilmiştir ve hedef aşımıştır.</p> <p>Mesleki eğitim verilen kadın hükümlü tutuklu sayısı hedefi 50 kişi olup, 208 kadın hükümlü ve tutukluya eğitim düzenlenmiş ve yilsonu hedefi % 416 olarak gerçekleştirilmiştir ve hedef aşımıştır.</p> <p>Sigorta primi ödenererek çalıştırılan hükümlü tutuklu sayısı hedefi 35.000 kişi olup, 28.439 kişi ile yilsonu hedefinin % 52,4 gerçekleştirilmiştir olup, yilsonu hedefine ulaşılamamıştır.</p> <p>Sigorta primi ödenererek çalıştırılan kadın hükümlü tutuklu sayısı hedefi 900 kişi olup, 953 kişi ile yilsonu hedefi % 106 olarak gerçekleştirilmiştir ve hedef aşımıştır.</p>

Form4: Performans Göstergesi Sonuçları Formu

Program	Alt Program	Alt Program Hedefi	Performans Göstergesi	Hedeflenen Gösterge Değeri	Yılsonu Gerçekleşme Değeri	Gerçekleşme Durumu
HUKUK VE ADALET	ADLI VE İDARI YARGI	Adalet sisteminin etkin bir şekilde işleyişini sağlamak	Adliye ve ek hizmet binalarının kapalı alanı Yeni açılan adliye ve ek hizmet bina sayısı Belge alınan işkolu sayısı	438.934 9 1	45.446 4 22	Ulaşılmadı Ulaşılmadı Aşıldı
HUKUK VE ADALET	CEZA İNFAZ VE İYİLEŞTİRME	Hükümlü ve tutukluların meslek ve sanat edinmelerini sağlayarak toplumsal hayata uyumlarını kolaylaştırmak	Bir yılda iş yurdunda çalışan hükümlü tutuklu başına üretilen ürünlerin ekonomik değeri Bir yılda iş yurdunda çalışan kadın hükümlü tutuklu başına üretilen ürünlerin ekonomik değeri Hükümlü ve tutuklulara yönelik mesleki eğitim sayısı Kadın hükümlü ve tutuklulara yönelik mesleki eğitim sayısı Kurum tarafından düzenlenen sergi fuar ve benzeri organizasyon sayısı	9.000 7.000 50 5 5	59.777 42.516 353 29 0	Aşıldı Aşıldı Aşıldı Aşıldı Ulaşılmadı
			Mesleki eğitim verilen hükümlü tutuklu sayısı Mesleki eğitim verilen kadın hükümlü tutuklu sayısı Sigorta primi ödenerek çalıştırılan hükümlü tutuklu sayısı Sigorta primi ödenerek çalıştırılan kadın hükümlü tutuklu sayısı	250 50 55.000 900	4.088 208 28.439 953	Aşıldı Aşıldı Ulaşılmadı Aşıldı

Performans Denetim Sonuçları

2021 yılı Sayıştay Başkanlığı Denetim Raporunda yılı Performans Programı ve Faaliyet Raporu ile ilgili bulgu yer almamaktadır.

3. Stratejik Plan Değerlendirme Tabloları

Stratejik Plan Değerlendirme Tablosu-1

A1	Hükümlü ve tutukluların meslek edinmesini sağlayarak topluma yeniden kazandırmak.				
H1.3	180 olan işkolu sayısı 2023 yılına kadar arttırılacaktır.				
Amacın İlgili Olduğu Program / Alt Program Adı	Hukuk ve Adalet / Ceza İnfaz ve İyileştirme				
Amacın İlişkili Olduğu Alt Program Hedefi	Hükümlü ve tutukluların meslek ve sanat edinmelerini sağlayarak toplumsal hayata uyumlarını kolaylaştırmak				
H1.3 Performansı	% 650				
Sorumlu Birim	İşyurları Kurumu Daire Başkanlığı				
Performans Göstergesi	Hedefe Etkisi (%)	Plan Dönemi Başlangıç Değeri (A)	İzleme Dönemindeki Yıllık Hedeflenen Değer (B)	İzleme Dönemindeki Gerçekleşme Değeri (C)	Performans (%) (C-A)/(B-A)
PG1.3.1: Başkanlığımız kayıtlarındaki işkollu sayısı	% 100	180*	184	206	% 650
Hedefe İlişkin Değerlendirmeler					
Performans gösterge değerlerine ulaşılmış, hedefe ilişkin sapma yaşanmamış ve tahmin edilen maliyetin ötesine geçilmemiştir. Tespitler ve ihtiyaçlarda herhangi bir değişim bulunmadığından hedef ve performans göstergesinde bir değişiklik ihtiyacı bulunmamaktadır. Ayrıca, İşyurların faaliyetlerinin yürütüldüğü atölyelerin ve kapasitenin artırılabilmesi için ceza infaz kurumlarında fiziki yetersizlik giderilmelidir. Bu yetersizliğin giderilebilmesi için ceza infaz kurumu projelendirilirken işyurdu atölyelerinde dikkate alınması gerekmektedir.					

* 2017 yılsonu değeridir.

Stratejik Plan Değerlendirme Tablosu-2

A1	Hükümlü ve tutukluların meslek edinmesini sağlayarak topluma yeniden kazandırmak.				
H1.4	74 olan özel sektör işbirliği sayısı her yıl arttırılacaktır.				
Amacın İlgili Olduğu Program / Alt Program Adı	Hukuk ve Adalet / Ceza İnfaz ve İyileştirme				
Amacın İlişkili Olduğu Alt Program Hedefi	Hükümlü ve tutukluların meslek ve sanat edinmelerini sağlayarak toplumsal hayata uyumlarını kolaylaştırmak				
H1.4 Performansı	% 100				
Sorumlu Birim	İşyurları Kurumu Daire Başkanlığı				
Performans Göstergesi	Hedefe Etkisi (%)	Plan Dönemi Başlangıç Değeri (A)	İzleme Dönemindeki Yıllık Hedeflenen Değer (B)	İzleme Dönemindeki Gerçekleşme Değeri (C)	Performans (%) (C-A)/(B-A)
PG1.4.1: Toplam işbirliği sayısı	% 50	74*	92	355	% 100
Hedefe İlişkin Değerlendirmeler					
Performans gösterge değerlerine ulaşılmış, hedefe ilişkin sapma yaşanmamış ve tahmin edilen maliyetin ötesine geçilmemiştir. Tespitler ve ihtiyaçlarda herhangi bir değişim bulunmadığından hedef ve performans göstergesinde bir değişiklik ihtiyacı bulunmamaktadır. Ayrıca, İşyurları Kurumunun hükümlü ve tutukluların istihdam olanaklarının artırılması ve meslek kazanmaları ile yenilik ve teknoloji transferini sağlamak için gerçek ve tüzel kişiler ya da iş ortaklıklarıyla ortak üretim ve işbirliği programı çerçevesinde yapılacak işlerde uygulanacak usul ve esasları belirlenmesi için, İşyurları Ortak Üretim ve İşbirliği Programının Usul ve Esaslarına Dair Yönetmelik hazırlanmış ve 14/06/2018 tarihli ve 30451 sayılı Resmi Gazetede yayımlanarak yürürlüğe girmiştir.					
Performans Göstergesi	Hedefe Etkisi (%)	Plan Dönemi Başlangıç Değeri (A)	İzleme Dönemindeki Yıllık Hedeflenen Değer (B)	İzleme Dönemindeki Gerçekleşme Değeri (C)	Performans (%) (C-A)/(B-A)
PG1.4.2: Yeni işbirliği sayısı	% 50	53*	46	155	% 100
Hedefe İlişkin Değerlendirmeler					
Performans gösterge değerlerine ulaşılmış, hedefe ilişkin sapma yaşanmamış ve tahmin edilen maliyetin ötesine geçilmemiştir. Tespitler ve ihtiyaçlarda herhangi bir değişim bulunmadığından hedef ve performans göstergesinde bir değişiklik ihtiyacı bulunmamaktadır. Ayrıca, İşyurları Kurumunun hükümlü ve tutukluların istihdam olanaklarının artırılması ve meslek kazanmaları ile yenilik ve teknoloji transferini sağlamak için gerçek ve tüzel kişiler ya da iş ortaklıklarıyla ortak üretim ve işbirliği programı çerçevesinde yapılacak işlerde uygulanacak usul ve esasları belirlenmesi için, İşyurları Ortak Üretim ve İşbirliği Programının Usul ve Esaslarına Dair Yönetmelik hazırlanmış ve 14/06/2018 tarihli ve 30451 sayılı Resmi Gazetede yayımlanarak yürürlüğe girmiştir.					

* 2017 yılsonu değeridir.

Stratejik Plan Değerlendirme Tablosu-3

A2		Ürün ve hizmetlerde kaliteyi yükseltmek.			
H2.1		İşyurdu atölyelerinde kullanılan 16.412 adet makine ve teçhizat ihtiyaç dahilinde modernize edilecektir.			
Amacın İlgili Olduğu Program / Alt Program Adı		Hukuk ve Adalet / Ceza İnfaz ve İyileştirme			
Amacın İlişkili Olduğu Alt Program Hedefi		Hükümlü ve tutukluların meslek ve sanat edinmelerini sağlayarak toplumsal hayata uyumlarını kolaylaştırmak			
H2.1 Performansı		(% 100 x % 60) + (% 100 x % 40) % 60 + % 40 % 100			
Sorumlu Birim		İşyurtları Kurumu Daire Başkanlığı			
Performans Göstergesi	Hedefe Etkisi (%)	Plan Dönemi Başlangıç Değeri (A)	İzleme Dönemindeki Yıllık Hedeflenen Değer (B)	İzleme Dönemindeki Gerçekleşme Değeri (C)	Performans (%) (C-A)/(B-A)
PG2.1.1: Yeni alınan makine ve teçhizat miktarı sayısı	% 60	3.399*	5.399	12.093	% 100
Hedefe İlişkin Değerlendirmeler					
Performans gösterge değerlerine ulaşılmış, hedefe ilişkin sapma yaşanmamış ve tahmin edilen maliyetin ötesine geçilmemiştir. Tespitler ve ihtiyaçlarda herhangi bir değişim bulunmadığından hedef ve performans göstergesinde bir değişiklik ihtiyacı bulunmamaktadır. 7343 sayılı Kanun ile hüküm altına alınan 5275 Sayılı Ceza ve Güvenlik Tedbirlerinin İnfazı Hakkında Kanun'un Geçici 9. Maddesi ile; açık ceza infaz kurumlarında bulunan veya açık ceza infaz kurumlarına ayrılmaya hak kazanan ve uygun şartları taşıyan hükümlüler ile denetimli serbestlik tedbiri uygulanmak suretiyle cezalarının infazına karar verilen hükümlüler, Yasanın Resmi Gazete'de yayımlanmak suretiyle yürürlüğe girdiği 14/04/2020 tarihinden itibaren izne ayrılmıştır. Ceza infaz kurumlarından, açık ceza infaz kurumlarında bulunan veya açık ceza infaz kurumlarına ayrılmaya hak kazanan ve uygun şartları taşıyan hükümlülerin izne ayrılmasından sonra, işyurdu müdürlüklerinde hükümlü marifetiyle yürütülen faaliyetler, işyurdu müdürlüklerinde görevlendirmeyle çalışan ceza infaz kurumu personeline yürütülmeye devam edilmiştir.					
Performans Göstergesi	Hedefe Etkisi (%)	Plan Dönemi Başlangıç Değeri (A)	İzleme Dönemindeki Yıllık Hedeflenen Değer (B)	İzleme Dönemindeki Gerçekleşme Değeri (C)	Performans (%) (C-A)/(B-A)
PG2.1.2: Yeni ünite ve sistemler ilave edilerek modernize edilen makine teçhizat sayısı	% 40	577*	1.577	1.963	% 100
Hedefe İlişkin Değerlendirmeler					
Performans gösterge değerlerine ulaşılmış, hedefe ilişkin sapma yaşanmamış ve tahmin edilen maliyetin ötesine geçilmemiştir. Tespitler ve ihtiyaçlarda herhangi bir değişim bulunmadığından hedef ve performans göstergesinde bir değişiklik ihtiyacı bulunmamaktadır. 7343 sayılı Kanun ile hüküm altına alınan 5275 Sayılı Ceza ve Güvenlik Tedbirlerinin İnfazı Hakkında Kanun'un Geçici 9. Maddesi ile; açık ceza infaz kurumlarında bulunan veya açık ceza infaz kurumlarına ayrılmaya hak kazanan ve uygun şartları taşıyan hükümlüler ile denetimli serbestlik tedbiri uygulanmak suretiyle cezalarının infazına karar verilen hükümlüler, Yasanın Resmi Gazete'de yayımlanmak suretiyle yürürlüğe girdiği 14/04/2020 tarihinden itibaren izne ayrılmıştır. Ceza infaz kurumlarından, açık ceza infaz kurumlarında bulunan veya açık ceza infaz kurumlarına ayrılmaya hak kazanan ve uygun şartları taşıyan hükümlülerin izne ayrılmasından sonra, işyurdu müdürlüklerinde hükümlü marifetiyle yürütülen faaliyetler, işyurdu müdürlüklerinde görevlendirmeyle çalışan ceza infaz kurumu personeline yürütülmeye devam edilmiştir.					

* 2017 yılı sonu değeridir.

Stratejik Plan Değerlendirme Tablosu-4

A2		Ürün ve hizmetlerde kaliteyi yükseltmek.			
H2.2		İşyurlarında çalışan personele mesleki eğitim verilecektir.			
Amacın İlgili Olduğu Program / Alt Program Adı		Hukuk ve Adalet / Ceza İnfaz ve İyileştirme			
Amacın İlişkili Olduğu Alt Program Hedefi		Hükümlü ve tutukluların meslek ve sanat edinmelerini sağlayarak toplumsal hayata uyumlarını kolaylaştırmak			
H2.2 Performansı		(% 100 x % 25) + (% 83,11 x % 25) + (% 61,75 x % 25) + (% 70,75 x % 25) % 25 + % 20,78 + % 15,44 + % 17,69 % 78,91			
Sorumlu Birim		İşyurları Kurumu Daire Başkanlığı			
Performans Göstergesi	Hedefe Etkisi (%)	Plan Dönemi Başlangıç Değeri (A)	İzleme Dönemindeki Yılsonu Hedeflenen Değer (B)	İzleme Dönemindeki Gerçekleşme Değeri (C)	Performans (%) (C-A)/(B-A)
PG2.2.1: Başkanlık tarafından düzenlenen eğitim sayısı	% 25	0*	12	13	% 100
Hedefe İlişkin Değerlendirmeler					
Performans gösterge değerlerine ulaşılmış, hedefe ilişkin sapma yaşanmamış ve tahmin edilen maliyetin ötesine geçilmemiştir. Tespitler ve ihtiyaçlarda herhangi bir değişim bulunmadığından hedef ve performans göstergesinde bir değişiklik ihtiyacı bulunmamaktadır. Dünyayı derinden etkileyen Covid-19 Pandemisi nedeniyle birçok kurumda olduğu gibi işyurlarında da bulaşmayı önleyici ciddi tedbirler alınmış ve büyük risk unsuru oluşturan bazı faaliyetler ertelenmesi nedeniyle, Hedefe ilişkin sapma yaşanmıştır. Ülkemizde Covid-19 tedbirlerinin akabinde, normaleşmeyle birlikte, ceza infaz kurumu işyurdu müdürlüklerine eğitim konusunda ihtiyaç analizi yapılarak, tespit edilen ihtiyaçlar doğrultusunda eğitim planlanacaktır.					
Performans Göstergesi	Hedefe Etkisi (%)	Plan Dönemi Başlangıç Değeri (A)	İzleme Dönemindeki Yılsonu Hedeflenen Değer (B)	İzleme Dönemindeki Gerçekleşme Değeri (C)	Performans (%) (C-A)/(B-A)
PG2.2.2: Başkanlık tarafından düzenlenen eğitime katılan personel sayısı	% 25	0*	3.600	2.992	% 83,11
Hedefe İlişkin Değerlendirmeler					
Performans gösterge değerlerine ulaşamamakla birlikte, hedefe ilişkin tahmin edilen maliyetin ötesine geçilmemiştir. Tespitler ve ihtiyaçlarda herhangi bir değişim bulunmadığından hedef ve performans göstergesinde bir değişiklik ihtiyacı bulunmamaktadır. Dünyayı derinden etkileyen Covid-19 Pandemisi nedeniyle birçok kurumda olduğu gibi işyurlarında da bulaşmayı önleyici ciddi tedbirler alınmış ve büyük risk unsuru oluşturan bazı faaliyetler ertelenmesi nedeniyle, hedefe ilişkin sapma yaşanmıştır. Ülkemizde Covid-19 tedbirlerinin akabinde, normaleşmeyle birlikte, ceza infaz kurumu işyurdu müdürlüklerine eğitim konusunda ihtiyaç analizi yapılarak, tespit edilen ihtiyaçlar doğrultusunda eğitim planlanacaktır.					
Performans Göstergesi	Hedefe Etkisi (%)	Plan Dönemi Başlangıç Değeri (A)	İzleme Dönemindeki Yılsonu Hedeflenen Değer (B)	İzleme Dönemindeki Gerçekleşme Değeri (C)	Performans (%) (C-A)/(B-A)
PG2.2.3: İşyurdu müdürlükleri tarafından düzenlenen eğitim sayısı	% 25	0*	400	247	% 61,75
Hedefe İlişkin Değerlendirmeler					
Performans gösterge değerlerine ulaşamamakla birlikte, hedefe ilişkin tahmin edilen maliyetin ötesine geçilmemiştir. Tespitler ve ihtiyaçlarda herhangi bir değişim bulunmadığından hedef ve performans göstergesinde bir değişiklik ihtiyacı bulunmamaktadır. Dünyayı derinden etkileyen Covid-19 Pandemisi nedeniyle birçok kurumda olduğu gibi işyurlarında da bulaşmayı önleyici ciddi tedbirler alınmış ve büyük risk unsuru oluşturan bazı faaliyetler ertelenmesi nedeniyle, hedefe ilişkin sapma yaşanmıştır. Ülkemizde Covid-19 tedbirlerinin akabinde, normaleşmeyle birlikte, ceza infaz kurumu işyurdu müdürlüklerinde görevli personele yönelik yıllık eğitim planlaması yapılmalıdır.					
Performans Göstergesi	Hedefe Etkisi (%)	Plan Dönemi Başlangıç Değeri (A)	İzleme Dönemindeki Yılsonu Hedeflenen Değer (B)	İzleme Dönemindeki Gerçekleşme Değeri (C)	Performans (%) (C-A)/(B-A)
PG2.2.4: İşyurdu müdürlükleri tarafından düzenlenen eğitime katılan personel sayısı	% 25	0*	2.000	1.415	% 70,75
Hedefe İlişkin Değerlendirmeler					
Performans gösterge değerlerine ulaşamamakla birlikte, hedefe ilişkin tahmin edilen maliyetin ötesine geçilmemiştir. Tespitler ve ihtiyaçlarda herhangi bir değişim bulunmadığından hedef ve performans göstergesinde bir değişiklik ihtiyacı bulunmamaktadır. Dünyayı derinden etkileyen Covid-19 Pandemisi nedeniyle birçok kurumda olduğu gibi işyurlarında da bulaşmayı önleyici ciddi tedbirler alınmış ve büyük risk unsuru oluşturan bazı faaliyetler ertelenmesi nedeniyle, hedefe ilişkin sapma yaşanmıştır. Ülkemizde Covid-19 tedbirlerinin akabinde, normaleşmeyle birlikte, ceza infaz kurumu işyurdu müdürlüklerinde görevli personele yönelik yıllık eğitim planlaması yapılmalıdır.					

* 2017 yılsonu değeridir.

Stratejik Plan Değerlendirme Tablosu-5

A2		Ürün ve hizmetlerde kaliteyi yükseltmek.			
H2.3		2023 yılı sonuna kadar işyurdu müdürlüğü personelinin kendi branşında özel sektörde düzenlenen fuar veya sergilere katılımı sağlanacaktır.			
Amacın İlgili Olduğu Program / Alt Program Adı		Hukuk ve Adalet / Ceza İnfaz ve İyileştirme			
Amacın İlişkili Olduğu Alt Program Hedefi		Hükümlü ve tutukluların meslek ve sanat edinmelerini sağlayarak toplumsal hayata uyumlarını kolaylaştırmak			
H2.3 Performansı		% 100			
Sorumlu Birim		İşyurtları Kurumu Daire Başkanlığı			
Performans Göstergesi	Hedefe Etkisi (%)	Plan Dönemi Başlangıç Değeri (A)	İzleme Dönemindeki Yılsonu Hedeflenen Değer (B)	İzleme Dönemindeki Gerçekleşme Değeri (C)	Performans (%) (C-A)/(B-A)
PG2.3.1: Katılım sağlanan fuar ve sergi sayısı	% 50	0*	100	241	% 100
Hedefe İlişkin Değerlendirmeler					
Performans gösterge değerlerine ulaşılmış, hedefe ilişkin sapma yaşanmamış ve tahmin edilen maliyetin ötesine geçilmemiştir. Tespitler ve ihtiyaçlarda herhangi bir değişim bulunmadığından hedef ve performans göstergesinde bir değişiklik ihtiyacı bulunmamaktadır. Performans göstergelerinin sürdürülebilirliği bakımından, ceza infaz kurumu işyurdu müdürlüklerinin işyurdu faaliyetlerine yönelik katılım sağlayabilecekleri fuar ve sergi programları takip edilmeli ve buna yönelik yıllık planlama yapılmalıdır.					
Performans Göstergesi	Hedefe Etkisi (%)	Plan Dönemi Başlangıç Değeri (A)	İzleme Dönemindeki Yılsonu Hedeflenen Değer (B)	İzleme Dönemindeki Gerçekleşme Değeri (C)	Performans (%) (C-A)/(B-A)
PG2.3.2: Fuar ve sergilere katılan personel sayısı	% 25	0*	200	567	% 100
Hedefe İlişkin Değerlendirmeler					
Performans gösterge değerlerine ulaşılmış, hedefe ilişkin sapma yaşanmamış ve tahmin edilen maliyetin ötesine geçilmemiştir. Tespitler ve ihtiyaçlarda herhangi bir değişim bulunmadığından hedef ve performans göstergesinde bir değişiklik ihtiyacı bulunmamaktadır. Performans göstergelerinin sürdürülebilirliği bakımından, ceza infaz kurumu işyurdu müdürlüklerinin işyurdu faaliyetlerine yönelik katılım sağlayabilecekleri fuar ve sergi programları takip edilmeli ve buna yönelik yıllık planlama yapılmalıdır.					
Performans Göstergesi	Hedefe Etkisi (%)	Plan Dönemi Başlangıç Değeri (A)	İzleme Dönemindeki Yılsonu Hedeflenen Değer (B)	İzleme Dönemindeki Gerçekleşme Değeri (C)	Performans (%) (C-A)/(B-A)
PG2.3.3: Katılımcı işyurdu müdürlüğü sayısı	% 25	0*	100	252	% 100
Hedefe İlişkin Değerlendirmeler					
Performans gösterge değerlerine ulaşılmış, hedefe ilişkin sapma yaşanmamış ve tahmin edilen maliyetin ötesine geçilmemiştir. Tespitler ve ihtiyaçlarda herhangi bir değişim bulunmadığından hedef ve performans göstergesinde bir değişiklik ihtiyacı bulunmamaktadır. Performans göstergelerinin sürdürülebilirliği bakımından, ceza infaz kurumu işyurdu müdürlüklerinin işyurdu faaliyetlerine yönelik katılım sağlayabilecekleri fuar ve sergi programları takip edilmeli ve buna yönelik yıllık planlama yapılmalıdır.					

* 2017 yılsonu değeridir.

Stratejik Plan Değerlendirme Tablosu-6

A2		Ürün ve hizmetlerde kaliteyi yükseltmek.			
H2.4		2023 yılı sonuna kadar tüm işkollarında kamu ve özel sektörde faaliyet gösteren kurum, kuruluş ve kişiler ile işbirliği yapılmaya devam edilecektir.			
Amacın İlgili Olduğu Program / Alt Program Adı		Hukuk ve Adalet / Ceza İnfaz ve İyileştirme			
Amacın İlişkili Olduğu Alt Program Hedefi		Hükümlü ve tutukluların meslek ve sanat edinmelerini sağlayarak toplumsal hayata uyumlarını kolaylaştırmak			
H2.4 Performansı		(% 100 x % 50) + (% 100 x % 20) + (% 75,50 x % 30) % 50,50 + % 20 + % 22,65 % 93,15			
Sorumlu Birim		İşyurları Kurumu Daire Başkanlığı			
Performans Göstergesi	Hedefe Etkisi (%)	Plan Dönemi Başlangıç Değeri (A)	İzleme Dönemindeki Yıllık Hedeflenen Değer (B)	İzleme Dönemindeki Gerçekleşme Değeri (C)	Performans (%) (C-A)/(B-A)
PG2.4.1: İşbirliği yapılan kurum, kuruluş ve kişi sayısı	% 50	159*	350	680	% 100
Hedefe İlişkin Değerlendirmeler					
Performans gösterge değerlerine ulaşılmış, hedefe ilişkin sapma yaşanmamış ve tahmin edilen maliyetin ötesine geçilmemiştir. Tespitler ve ihtiyaçlarda herhangi bir değişim bulunmadığından hedef ve performans göstergesinde bir değişiklik ihtiyacı bulunmamaktadır. Performans göstergelerinin sürdürülebilirliği bakımından, ceza infaz kurumu işyurdu müdürlüklerinde kurulmuş bulunan Tanıtım ve Pazarlama Birimlerince, kamu kurum ve kuruluşları ziyaret edilerek işyurdu müdürlüklerinin faaliyet alanları tanıtılmalıdır.					
Performans Göstergesi	Hedefe Etkisi (%)	Plan Dönemi Başlangıç Değeri (A)	İzleme Dönemindeki Yıllık Hedeflenen Değer (B)	İzleme Dönemindeki Gerçekleşme Değeri (C)	Performans (%) (C-A)/(B-A)
PG2.4.2: İşbirliği sonucu gerçekleştirilen proje sayısı	% 20	219*	225	346	% 100
Hedefe İlişkin Değerlendirmeler					
Performans gösterge değerlerine ulaşılmış, hedefe ilişkin sapma yaşanmamış ve tahmin edilen maliyetin ötesine geçilmemiştir. Tespitler ve ihtiyaçlarda herhangi bir değişim bulunmadığından hedef ve performans göstergesinde bir değişiklik ihtiyacı bulunmamaktadır. Performans göstergelerinin sürdürülebilirliği bakımından, ceza infaz kurumu işyurdu müdürlüklerinde kurulmuş bulunan Tanıtım ve Pazarlama Birimlerince, kamu kurum ve kuruluşları ziyaret edilerek işyurdu müdürlüklerinin faaliyet alanları tanıtılmalıdır.					
Performans Göstergesi	Hedefe Etkisi (%)	Plan Dönemi Başlangıç Değeri (A)	İzleme Dönemindeki Yıllık Hedeflenen Değer (B)	İzleme Dönemindeki Gerçekleşme Değeri (C)	Performans (%) (C-A)/(B-A)
PG2.4.3: Yeni yapılan işbirliği sayısı	% 30	0*	200	151	% 75,50
Hedefe İlişkin Değerlendirmeler					
Performans gösterge değerlerine ulaşılammış, hedefe ilişkin sapma yaşanmamış ve tahmin edilen maliyetin ötesine geçilmemiştir. Tespitler ve ihtiyaçlarda herhangi bir değişim bulunmadığından hedef ve performans göstergesinde bir değişiklik ihtiyacı bulunmamaktadır. Performans göstergelerinin sürdürülebilirliği bakımından, ceza infaz kurumu işyurdu müdürlüklerinde kurulmuş bulunan Tanıtım ve Pazarlama Birimlerince, kamu kurum ve kuruluşları ziyaret edilerek işyurdu müdürlüklerinin faaliyet alanları tanıtılmalıdır.					

* 2017 yılı sonu değeridir.

Stratejik Plan Değerlendirme Tablosu-7

A2		Ürün ve hizmetlerde kaliteyi yükseltmek.			
H2.5		2023 yılı sonuna kadar işyurtlarında üretilen ürün ve hizmetlerle ilgili olarak CE, TS, ISO, HELAL, GİMDES sertifikaları gibi kalite belgelerinden en az birinin alınmasına devam edilecektir.			
Amacın İlgili Olduğu Program / Alt Program Adı		Hukuk ve Adalet / Ceza İnfaz ve İyileştirme			
Amacın İlgili Olduğu Alt Program Hedefi		Hükümlü ve tutukluların meslek ve sanat edinmelerini sağlayarak toplumsal hayata uyumlarını kolaylaştırmak			
H2.5 Performansı		(% -322 x % 30) + (% -5 x % 50) % 0 + % 0 % 0			
Sorumlu Birim		İşyurtları Kurumu Daire Başkanlığı			
Performans Göstergesi	Hedefe Etkisi (%)	Plan Dönemi Başlangıç Değeri (A)	İzleme Dönemindeki Yılsonu Hedeflenen Değer (B)	İzleme Dönemindeki Gerçekleşme Değeri (C)	Performans (%) (C-A)/(B-A)
PG2.5.1: Belge alan işyurdu müdürlüğü sayısı	% 30	35*	26	64	% -322
Hedefe İlişkin Değerlendirmeler					
Performans gösterge değerlerine ulaşamamakla birlikte, hedefe ilişkin tahmin edilen maliyetin ötesine geçilmemiştir. Tespitler ve ihtiyaçlarda herhangi bir değişim bulunmadığından hedef ve performans göstergesinde bir değişiklik ihtiyacı bulunmamaktadır. Dünyayı derinden etkileyen Covid-19 Pandemisi nedeniyle birçok kurumda olduğu gibi işyurtlarında da bulaşmayı önleyici ciddi tedbirler alınmış ve büyük risk unsuru oluşturan bazı faaliyetler ertelenmesi nedeniyle, Hedefe ilişkin sapma yaşanmıştır. Performans göstergelerinin sürdürülebilirliği bakımından, ceza infaz kurumu işyurdu müdürlükleri, üretilen ürün ve hizmetlerle ilgili olarak sertifika ve kalite belgelerinin alınması konusunda bilinçlendirilmeli ve sertifikalandırılma iş ve işlemleri hakkında bilgilendirilmelidir.					
Performans Göstergesi	Hedefe Etkisi (%)	Plan Dönemi Başlangıç Değeri (A)	İzleme Dönemindeki Yılsonu Hedeflenen Değer (B)	İzleme Dönemindeki Gerçekleşme Değeri (C)	Performans (%) (C-A)/(B-A)
PG2.5.2: İşyurdu müdürlüğünce alınan belge sayısı	% 50	157*	37	163	% -5
Hedefe İlişkin Değerlendirmeler					
Performans gösterge değerlerine ulaşamamakla birlikte, hedefe ilişkin tahmin edilen maliyetin ötesine geçilmemiştir. Tespitler ve ihtiyaçlarda herhangi bir değişim bulunmadığından hedef ve performans göstergesinde bir değişiklik ihtiyacı bulunmamaktadır. Dünyayı derinden etkileyen Covid-19 Pandemisi nedeniyle birçok kurumda olduğu gibi işyurtlarında da bulaşmayı önleyici ciddi tedbirler alınmış ve büyük risk unsuru oluşturan bazı faaliyetler ertelenmesi nedeniyle, Hedefe ilişkin sapma yaşanmıştır. Performans göstergelerinin sürdürülebilirliği bakımından, ceza infaz kurumu işyurdu müdürlükleri, üretilen ürün ve hizmetlerle ilgili olarak sertifika ve kalite belgelerinin alınması konusunda bilinçlendirilmeli ve sertifikalandırılma iş ve işlemleri hakkında bilgilendirilmelidir.					

* 2017 yılsonu değeridir.

Stratejik Plan Değerlendirme Tablosu-8

A3					
İşyurdu faaliyetlerinin tanıtımını yapmak.					
H3.1					
İşyurdu müdürlükleri, Başkanlığımızın yıllık program çerçevesinde düzenlediği sergi, fuar ve benzeri organizasyonlara katılacaktır.					
Amacın İlgili Olduğu Program / Alt Program Adı					
Hukuk ve Adalet / Ceza İnfaz ve İyileştirme					
Amacın İlişkili Olduğu Alt Program Hedefi					
Hükümlü ve tutukluların meslek ve sanat edinmelerini sağlayarak toplumsal hayata uyumlarını kolaylaştırmak					
H3.1 Performansı					
(% 6,25 x % 70) + (% 20,53 x % 15) + (% -14,23 x % 15) % 4,38 + % 3,08 + % 0 % 7,46					
Sorumlu Birim					
İşyurları Kurumu Daire Başkanlığı					
Performans Göstergesi	Hedefe Etkisi (%)	Plan Dönemi Başlangıç Değeri (A)	İzleme Dönemindeki Yıllık Hedeflenen Değer (B)	İzleme Dönemindeki Gerçekleşme Değeri (C)	Performans (%) (C-A)/(B-A)
PG3.1.1: Başkanlığımızca düzenlenen sergi, fuar ve benzeri organizasyon sayısı	% 70	4*	20	5	% 6,25
Hedefe İlişkin Değerlendirmeler					
Performans gösterge değerlerine ulaşamamakla birlikte, hedefe ilişkin tahmin edilen maliyetin ötesine geçilmemiştir. Tespitler ve ihtiyaçlarda herhangi bir değişim bulunmadığından hedef ve performans göstergesinde bir değişiklik ihtiyacı bulunmamaktadır. Dünyayı derinden etkileyen Covid-19 Pandemisi nedeniyle birçok kurumda olduğu gibi işyurlarında da bulaşmayı önleyici ciddi tedbirler alınmış ve büyük risk unsuru oluşturan bazı faaliyetler ertelenmiştir. 10 Haziran 2020 tarihli İşyurları Kurumu Yüksek Kurulu toplantısında gündeme alınarak halk sağlığı açısından oluşturabileceği riskler bakımından değerlendirilmiştir. Yapılan değerlendirme sonunda yeni tip koronavirüsle mücadele kapsamında İşyurları Kurum tarafından düzenlenen sergi fuar ve benzeri organizasyonların 2020 yılında yapılmaması yönünde bir karar alınmış olup, bu kapsamda Kurum tarafından düzenlenen sergi fuar ve benzeri organizasyon sayılarında sapma yaşanmıştır. Performans göstergelerinin sürdürülebilirliği bakımından, Ülkemizde Covid-19 tedbirlerinin akabinde, normaleşmeyle birlikte, Başkanlığımızca düzenlenen sergi fuar ve benzeri organizasyonlarına devam edileceğinden, yapılması düşünülen sergi ve fuarlara ilişkin program çalışmalarına başlanmalıdır.					
Performans Göstergesi	Hedefe Etkisi (%)	Plan Dönemi Başlangıç Değeri (A)	İzleme Dönemindeki Yıllık Hedeflenen Değer (B)	İzleme Dönemindeki Gerçekleşme Değeri (C)	Performans (%) (C-A)/(B-A)
PG3.1.2: Başkanlığımızca düzenlenen sergi, fuar ve benzeri organizasyonlara katılan personel sayısı	% 15	744*	3.750	1.361	% 20,53
Hedefe İlişkin Değerlendirmeler					
Performans gösterge değerlerine ulaşamamakla birlikte, hedefe ilişkin tahmin edilen maliyetin ötesine geçilmemiştir. Tespitler ve ihtiyaçlarda herhangi bir değişim bulunmadığından hedef ve performans göstergesinde bir değişiklik ihtiyacı bulunmamaktadır. Dünyayı derinden etkileyen Covid-19 Pandemisi nedeniyle birçok kurumda olduğu gibi işyurlarında da bulaşmayı önleyici ciddi tedbirler alınmış ve büyük risk unsuru oluşturan bazı faaliyetler ertelenmiştir. 10 Haziran 2020 tarihli İşyurları Kurumu Yüksek Kurulu toplantısında gündeme alınarak halk sağlığı açısından oluşturabileceği riskler bakımından değerlendirilmiştir. Yapılan değerlendirme sonunda yeni tip koronavirüsle mücadele kapsamında İşyurları Kurum tarafından düzenlenen sergi fuar ve benzeri organizasyonların 2020 yılında yapılmaması yönünde bir karar alınmış olup, bu kapsamda Kurum tarafından düzenlenen sergi fuar ve benzeri organizasyon sayılarında sapma yaşanmıştır. Performans göstergelerinin sürdürülebilirliği bakımından, Ülkemizde Covid-19 tedbirlerinin akabinde, normaleşmeyle birlikte, Başkanlığımızca düzenlenen sergi fuar ve benzeri organizasyonlarına devam edileceğinden, yapılması düşünülen sergi ve fuarlara ilişkin program çalışmalarına başlanmalıdır.					
Performans Göstergesi	Hedefe Etkisi (%)	Plan Dönemi Başlangıç Değeri (A)	İzleme Dönemindeki Yıllık Hedeflenen Değer (B)	İzleme Dönemindeki Gerçekleşme Değeri (C)	Performans (%) (C-A)/(B-A)
PG3.1.3: Başkanlığımızca düzenlenen sergi, fuar ve benzeri organizasyonlara katılan işyurdu müdürlüğü	% 15	280*	800	206	% -14,23
Hedefe İlişkin Değerlendirmeler					
Performans gösterge değerlerine ulaşamamakla birlikte, hedefe ilişkin tahmin edilen maliyetin ötesine geçilmemiştir. Tespitler ve ihtiyaçlarda herhangi bir değişim bulunmadığından hedef ve performans göstergesinde bir değişiklik ihtiyacı bulunmamaktadır. Dünyayı derinden etkileyen Covid-19 Pandemisi nedeniyle birçok kurumda olduğu gibi işyurlarında da bulaşmayı önleyici ciddi tedbirler alınmış ve büyük risk unsuru oluşturan bazı faaliyetler ertelenmiştir. 10 Haziran 2020 tarihli İşyurları Kurumu Yüksek Kurulu toplantısında gündeme alınarak halk sağlığı açısından oluşturabileceği riskler bakımından değerlendirilmiştir. Yapılan değerlendirme sonunda yeni tip koronavirüsle mücadele kapsamında İşyurları Kurum tarafından düzenlenen sergi fuar ve benzeri organizasyonların 2020 yılında yapılmaması yönünde bir karar alınmış olup, bu kapsamda Kurum tarafından düzenlenen sergi fuar ve benzeri organizasyon sayılarında sapma yaşanmıştır. Performans göstergelerinin sürdürülebilirliği bakımından, Ülkemizde Covid-19 tedbirlerinin akabinde, normaleşmeyle birlikte, Başkanlığımızca düzenlenen sergi fuar ve benzeri organizasyonlarına devam edileceğinden, yapılması düşünülen sergi ve fuarlara ilişkin program çalışmalarına başlanmalıdır.					

* 2018 yılsonu değeridir.

Stratejik Plan Değerlendirme Tablosu-9

A3		İşyurdu faaliyetlerinin tanıtımını yapmak.			
H3.2		İşyurdu müdürlüklerinde oluşturulan Tanıtım Pazarlama birimleri görev alanları çerçevesinde kamu ve özel sektör kuruluşlarına ziyaret gerçekleştireceklerdir.			
Amacın İlgili Olduğu Program / Alt Program Adı		Hukuk ve Adalet / Ceza İnfaz ve İyileştirme			
Amacın İlişkili Olduğu Alt Program Hedefi		Hükümlü ve tutukluların meslek ve sanat edinemelerini sağlayarak toplumsal hayata uyumlarını kolaylaştırmak			
H3.2 Performansı		% 100			
Sorumlu Birim		İşyurtları Kurumu Daire Başkanlığı			
Performans Göstergesi	Hedefe Etkisi (%)	Plan Dönemi Başlangıç Değeri (A)	İzleme Dönemindeki Yılsonu Hedeflenen Değer (B)	İzleme Dönemindeki Gerçekleşme Değeri (C)	Performans (%) (C-A)/(B-A)
PG3.2.1: Yapılan ziyaret sayısı	% 70	850*	1.250	2.736	% 100
Hedefe İlişkin Değerlendirmeler					
Performans gösterge değerlerine ulaşılmış, hedefe ilişkin sapma yaşanmamış ve tahmin edilen maliyetin ötesine geçilmemiştir. Tespitler ve ihtiyaçlarda herhangi bir değişim bulunmadığından hedef ve performans göstergesinde bir değişiklik ihtiyacı bulunmamaktadır. Performans göstergelerinin sürdürülebilirliği bakımından, ceza infaz kurumu işyurdu müdürlüklerinde kurulan Tanıtım ve Pazarlama biriminde görevli personelin kamu ve özel sektör ziyaretlerinde kullanacakları tanıtım materyallerinin sağlanması ve güncel tutulması gerekmektedir.					
Performans Göstergesi	Hedefe Etkisi (%)	Plan Dönemi Başlangıç Değeri (A)	İzleme Dönemindeki Yılsonu Hedeflenen Değer (B)	İzleme Dönemindeki Gerçekleşme Değeri (C)	Performans (%) (C-A)/(B-A)
PG3.2.2: İş bağlantı sayısı	% 30	707*	747	2.609	% 100
Hedefe İlişkin Değerlendirmeler					
Performans gösterge değerlerine ulaşılmış, hedefe ilişkin sapma yaşanmamış ve tahmin edilen maliyetin ötesine geçilmemiştir. Tespitler ve ihtiyaçlarda herhangi bir değişim bulunmadığından hedef ve performans göstergesinde bir değişiklik ihtiyacı bulunmamaktadır. Performans göstergelerinin sürdürülebilirliği bakımından, ceza infaz kurumu işyurdu müdürlüklerinde kurulan Tanıtım ve Pazarlama biriminde görevli personelin kamu ve özel sektör ziyaretlerinde kullanacakları tanıtım materyallerinin sağlanması ve güncel tutulması gerekmektedir.					

* 2017 yılsonu değeridir.

Stratejik Plan Değerlendirme Tablosu-10

A3		İşyurdu faaliyetlerinin tanıtımını yapmak.			
H3.3		Ulusal veya yerel yayın yapan görsel ve yazılı basın kuruluşlarınca Başkanlığımız ve işyurdu müdürlüklerinin faaliyetleri tanıtılacaktır.			
Amacın İlgili Olduğu Program / Alt Program Adı		Hukuk ve Adalet / Ceza İnfaz ve İyileştirme			
Amacın İlişkili Olduğu Alt Program Hedefi		Hükümlü ve tutukluların meslek ve sanat edinmelerini sağlayarak toplumsal hayata uyumlarını kolaylaştırmak			
H3.3 Performansı		(% 100 x % 20) + (% 100 x % 30) + (% -10,68 x % 20) + (% 100 x % 30) % 20 + % 30 + % 0 + % 30 % 80			
Sorumlu Birim		İşyurtları Kurumu Daire Başkanlığı			
Performans Göstergesi	Hedefe Etkisi (%)	Plan Dönemi Başlangıç Değeri (A)	İzleme Dönemindeki Yıllık Hedeflenen Değer (B)	İzleme Dönemindeki Gerçekleşme Değeri (C)	Performans (%) (C-A)/(B-A)
PG3.3.1: Görsel basında tanıtım yapılan işyurdu müdürlüğü sayısı	% 20	121*	161	394	% 100
Hedefe İlişkin Değerlendirmeler					
Performans gösterge değerlerine ulaşılmış, hedefe ilişkin sapma yaşanmamış ve tahmin edilen maliyetin ötesine geçilmemiştir. Tespitler ve ihtiyaçlarda herhangi bir değişim bulunmadığından hedef ve performans göstergesinde bir değişiklik ihtiyacı bulunmamaktadır. Performans göstergelerinin sürdürülebilirliği bakımından, İşyurtları Kurumunun ve ceza infaz kurumu işyurdu müdürlüklerinin tanıtımı amacıyla, ulusal ve yerel basında yer alması sağlanmalıdır.					
Performans Göstergesi	Hedefe Etkisi (%)	Plan Dönemi Başlangıç Değeri (A)	İzleme Dönemindeki Yıllık Hedeflenen Değer (B)	İzleme Dönemindeki Gerçekleşme Değeri (C)	Performans (%) (C-A)/(B-A)
PG3.3.2: Görsel basında yer alan haber sayısı	% 30	0*	40	1056	% 100
Hedefe İlişkin Değerlendirmeler					
Performans gösterge değerlerine ulaşılmış, hedefe ilişkin sapma yaşanmamış ve tahmin edilen maliyetin ötesine geçilmemiştir. Tespitler ve ihtiyaçlarda herhangi bir değişim bulunmadığından hedef ve performans göstergesinde bir değişiklik ihtiyacı bulunmamaktadır. Performans göstergelerinin sürdürülebilirliği bakımından, İşyurtları Kurumunun ve ceza infaz kurumu işyurdu müdürlüklerinin tanıtımı amacıyla, ulusal ve yerel basında yer alması sağlanmalıdır.					
Performans Göstergesi	Hedefe Etkisi (%)	Plan Dönemi Başlangıç Değeri (A)	İzleme Dönemindeki Yıllık Hedeflenen Değer (B)	İzleme Dönemindeki Gerçekleşme Değeri (C)	Performans (%) (C-A)/(B-A)
PG3.3.3: Yazılı basında tanıtım yapılan işyurdu müdürlüğü sayısı	% 20	565*	250	615	% -15,87
Hedefe İlişkin Değerlendirmeler					
Performans gösterge değerlerine ulaşamamakla birlikte, hedefe ilişkin tahmin edilen maliyetin ötesine geçilmemiştir. Tespitler ve ihtiyaçlarda herhangi bir değişim bulunmadığından hedef ve performans göstergesinde bir değişiklik ihtiyacı bulunmamaktadır. Dünyayı derinden etkileyen Covid-19 Pandemisi nedeniyle birçok kurumda olduğu gibi işyurtlarında da bulaşmayı önleyici ciddi tedbirler alınmış ve büyük risk unsuru oluşturan bazı faaliyetler ertelenmiştir. 10 Haziran 2020 tarihli İşyurtları Kurumu Yüksek Kurulu toplantısında gündeme alınarak halk sağlığı açısından oluşturabileceği riskler bakımından değerlendirilmiştir. Bu kapsamda yazılı basında tanıtım yapılan işyurdu müdürlüğü sayısında sapma yaşanmıştır. Performans göstergelerinin sürdürülebilirliği bakımından, İşyurtları Kurumunun ve ceza infaz kurumu işyurdu müdürlüklerinin tanıtımı amacıyla, ulusal ve yerel basında yer alması sağlanmalıdır.					
Performans Göstergesi	Hedefe Etkisi (%)	Plan Dönemi Başlangıç Değeri (A)	İzleme Dönemindeki Yıllık Hedeflenen Değer (B)	İzleme Dönemindeki Gerçekleşme Değeri (C)	Performans (%) (C-A)/(B-A)
PG3.3.4: Yazılı basında yer alan haber sayısı	% 30	0*	200	402	% 100
Hedefe İlişkin Değerlendirmeler					
Performans gösterge değerlerine ulaşılmış, hedefe ilişkin sapma yaşanmamış ve tahmin edilen maliyetin ötesine geçilmemiştir. Tespitler ve ihtiyaçlarda herhangi bir değişim bulunmadığından hedef ve performans göstergesinde bir değişiklik ihtiyacı bulunmamaktadır. Performans göstergelerinin sürdürülebilirliği bakımından, İşyurtları Kurumunun ve ceza infaz kurumu işyurdu müdürlüklerinin tanıtımı amacıyla, ulusal ve yerel basında yer alması sağlanmalıdır.					

* 2017 yılı sonu değeridir.

Stratejik Plan Değerlendirme Tablosu-11

A3		İşyurdu faaliyetlerinin tanıtımını yapmak.			
H3.4		İşyurtları Kurumu ve işyurdu müdürlüklerinin ürün kataloğu, tanıtım broşürleri ve filmleri ihtiyaca bağlı olarak güncellenecektir.			
Amacın İlgili Olduğu Program / Alt		Hukuk ve Adalet / Ceza İnfaz ve İyileştirme			
Amacın İlişkili Olduğu Alt Program Hedefi		Hükümlü ve tutukluların meslek ve sanat edinmelerini sağlayarak toplumsal hayata uyumlarını kolaylaştırmak			
H3.4 Performansı		% 458			
Sorumlu Birim		İşyurtları Kurumu Daire Başkanlığı			
Performans Göstergesi	Hedefe Etkisi (%)	Plan Dönemi Başlangıç Değeri (A)	İzleme Dönemindeki Yılsonu Hedeflenen Değer (B)	İzleme Dönemindeki Gerçekleşme Değeri (C)	Performans (%) (C-A)/(B-A)
PG3.4.1: Güncellenen ürün kataloğu, broşür, afiş, açık alan görselleri ve film sayısı	% 100	76*	156	442	% 458
Hedefe İlişkin Değerlendirmeler					
Performans gösterge değerlerine ulaşılmış, hedefe ilişkin sapma yaşanmamış ve tahmin edilen maliyetin ötesine geçilmemiştir. Tespitler ve ihtiyaçlarda herhangi bir değişim bulunmadığından hedef ve performans göstergesinde bir değişiklik ihtiyacı bulunmamaktadır. Performans göstergelerinin sürdürülebilirliği bakımından, tanıtım materyalleri profesyonel bir ekipçe hazırlanmalıdır.					

* 2017 yılsonu değeridir.

Program Bütçede Değerlendirilen Performans Göstergeleri

Performans Göstergesi
PG1.1.1: İşyurdu müdürlüğünce düzenlenen mesleki eğitim sayısı*
PG1.1.2: İşyurdunda mesleki eğitim verilen hükümlü ve tutuklu sayısı*
PG1.2.1: İşyurdu müdürlüğünde yıllık çalıştırılan hükümlü ve tutuklu sayısı*
PG2.5.3: Belge alınan işkolu sayısı*

* "Alt program hedef ve göstergeleriyle ilgili gerçekleşme sonuçları ve değerlendirmeler" bölümünde yer almaktadır.

4. Performans Bilgi Sisteminin Değerlendirilmesi

İşyurtları Kurumunun 2019-2023 Stratejik Planında ve Performans Göstergeleri Sonuçları Formunda yer alan performans göstergeleri, ceza infaz kurumu işyurdu müdürlüklerinden toplanan verilerin konsolide edilmesiyle elde edilen değerler üzerinden hesaplanılarak sonuçlandırılmıştır.

5. Diğer Hususlar

a. Faaliyet ve Proje Bilgileri

a.1. İşyurtları Kurumunun 2022 Yılı İçinde Gerçekleştirdiği Yatırım Faaliyetleri

2022 yılında İşyurdu Müdürlüklerimiz bünyesinde 10 ayrı işyurdu müdürlüğümüz bünyesinde 10 ayrı tesisin yapımı tamamlanmıştır. Bunlar;

- **Niğde Açık Ceza İnfaz Kurumu İşyurdu Müdürlüğü Süt Hayvancılığı Tesisi**

Niğde Açık Ceza İnfaz Kurumu İşyurdu Müdürlüğü Bünyesinde faaliyet gösteren hayvancılık işkoluna 480 başlık süt hayvancılığı tesisi eklenerek üretim kapasitesi artırılmış, işyurdu müdürlüğü bünyesindeki süt ürünlerinin hammadde tedarik ihtiyacının karşılanması, hükümlülere süt hayvancılığı konusunda meslek edindirme faaliyetlerinin yürütülmesi planlanmıştır. Tesis 2022 yılında tamamlanmıştır.



- **Dalaman Açık Ceza İnfaz Kurumu İşyurdu Müdürlüğü Büyükbaş Ahır İnşaatları**

Dalaman Açık Ceza İnfaz Kurumu İşyurdu Müdürlüğü bünyesinde faaliyet gösteren hayvancılık işkoluna 240 başlık süt hayvancılığı tesisi eklenerek hem bölgedeki süt hayvancılığı faaliyetlerinin hareketliliğinin artırılması planlanmış, hem de hükümlülerin süt hayvancılığı konusunda meslek edindirmeleri amaçlanmıştır.



- **Alanya L Tipi Kapalı ve Açık Ceza İnfaz Kurumu İşyurdu Müdürlüğü Seralar Bölgesi Ürün Deposu ve Hükümlü Sosyal Alanı**

İşyurdu müdürlüğü bünyesinde seralar bölgesinde toplanan ürünlerin depolanması ihtiyacının karşılanması ve alanda çalışacak hükümlülerin sosyal yaşamlarını sürdürebilecekleri bina 2022 yılında tamamlanmıştır.



- **Isparta E Tipi Kapalı ve Açık Ceza İnfaz Kurumu İşyurdu Müdürlüğü Hammadde Deposu**

İşyurdu müdürlüğü bünyesinde 300 m² alanda kurulan depo temizlik ve kozmetik ürünlerinin gerek hammadde gerekse mamul olarak depolanması için yapılmış olup 2022 yılında tamamlanmıştır.



- **İzmir Açık Ceza İnfaz Kurumu İşyurdu Müdürlüğü Depo İnşaatı**

İşyurdu Müdürlüğü bünyesinde faaliyet gösteren atölyelerin hammadde ihtiyaçlarının depolanması amacıyla yapılan 309 m² lik inşaatımız 2022 yılında tamamlanmıştır.

- **Midyat M Tipi Kapalı ve Açık Ceza İnfaz Kurumu İşyurdu Müdürlüğü Taş İşleme Atölyesi**

Mardin, Midyat bölgesine özel bir taş olan Katori taşının

hükümlülere verilecek el sanatları kursları ile işlenerek tanıtılması ve hükümlülerin el sanatları konusunda meslek edinmeleri amaçlanmış olup, 600 m²lik atölye binasının yapımı 2022 yılında tamamlanmıştır.

• **Elazığ Kampüs Açık Ceza İnfaz Kurumu İşyurdu Müdürlüğü Toner Dolu Atölyesi**

İşyurdu Müdürlüğü bünyesinde faaliyet gösteren toner dolum atölyesi alanının talep ve ihtiyaçları karşılamaması üzerine 150 m²lik atölye binasına ihtiyaç duyulmuştur. Bölgedeki ceza infaz kurumları ile adliyelerin ihtiyaçlarını karşılayan atölyeye ait bina 2022 yılında tamamlanmıştır.

• **Türkoğlu Açık Ceza İnfaz Kurumu İşyurdu Müdürlüğü**

İşyurdu Müdürlüğü bünyesinde bulunan baharat işleme ve paketleme atölyesine mamul stok deposu ihtiyacı olarak 160 m² alanda kurulan depo binası 2022 yılında tamamlanmıştır.

• **Sinop E Tipi Kapalı ve Açık Ceza İnfaz Kurumu İşyurdu Müdürlüğü Tekstil Atölyesine Ek Bina Yapımı**

İşyurdu Müdürlüğü bünyesinde faaliyet gösteren tekstil atölyesine faaliyetlerdeki üretim alanının yetersizliği nedeniyle 300 m²lik ek bina yapımı kararlaştırılmış olup söz konusu binanın yapımı 2022 yılında tamamlanmıştır.

• **Kahramanmaraş E Tipi Kapalı ve Açık Ceza İnfaz Kurumu İşyurdu Müdürlüğü Unlu Mamul Atölyesi**

İşyurdu Müdürlüğü bünyesinde faaliyet gösteren unlu mamuller atölyesine ait depo ihtiyacının karşılanması için yapılan depo binası 200 m² olup yapımı 2022 yılında tamamlanmıştır.

a.2. İşyurtları Kurumunun 2023 - 2025 Yılı İçinde Gerçekleştireceği Yatırım Faaliyetleri

• **Uşak E Tipi Kapalı ve Açık Ceza İnfaz Kurumu İşyurdu Müdürlüğü Battaniye Üretim Atölyesi ve Depo**

Kurum tekstil atölyesinde ceza infaz kurumlarının ihtiyacı olan battaniye üretimi yapılmaktadır. Tekstil atölyesi yıllık ortalama 150.000 adet battaniye üretim kapasitesine sahiptir. Battaniye hammaddesinin ve bitmiş ürünün hacimli olması nedeniyle mevcut üretim alanı ve depolama alanı yetersiz kalması 1.000 m² lik yeni atölye ve depo binası ihtiyacı gerektirmiştir.

• **Sinop E Tipi Kapalı ve Açık Ceza İnfaz Kurumu İşyurdu Müdürlüğü Tekstil Atölyesine Ek Bina Yapımı**

Kurum tekstil atölyesinde İnfaz ve Koruma memurlarının yıllık kıyafet istihkaklarında pantolon, gocuk, yağmurluk ve kepleri üretilmektedir. Ceza infaz kurumlarında ortalama 65.000 personel çalışmakta ve her geçen yıl çalışan

personel sayısı artmaktadır. Çalışan personel sayısına bağlı olarak artan kıyafet ihtiyacını karşılamak amacıyla kurum bünyesinde 1.260 m² lik yeni atölye alanına ihtiyaç duyulmaktadır. Yıl içerisinde ortalama 150 hükümlü atölye faaliyetlerinde çalıştırılmaktadır.

• **Antalya E Tipi Kapalı ve Açık Ceza İnfaz Kurumu İşyurdu Müdürlüğü Sosyal Tesis Binasına Ek Yapımı**

Mevcut misafirhanede 8 adet 2 kişilik ve 2 adet 3 kişilik oda olmak üzere toplamda 10 oda bulunmaktadır. Ayrıca 250 kişi kapasiteli restoran bulunmaktadır. 2019 yılı verilerine göre 10 hükümlü görev yapmıştır. Pandemi sürecinin sona ermesi ile faaliyete geçecek tesisin ek oda yapımı ile genişletilerek daha fazla hükümlüye meslek edindirilmesi planlanmaktadır.

• **Elazığ Açık Ceza İnfaz Kurumu İşyurdu Müdürlüğü Depo Binası Yapımı**

Kurum İşyurdu Müdürlüğü bünyesinde kantin, marangoz, toner dolumu, unlu mamuller-fırıncılık, tatlı ürünleri, poğaça, simit, kuru gıda paketleme, satış mağazası, kafeterya, konfeksiyon, inşaat ve onarım, sebze, meyve, demir, kuaför, oto yıkama, temizlik işleri ve ayakkabı boyama işkolları bulunmaktadır. Üretime dayalı olan işkollarında 500 m²lik depolama alanına ihtiyaç duyulmaktadır.

• **Sivas E Tipi Kapalı ve Açık Ceza İnfaz Kurumu İşyurdu Müdürlüğü Depo Binası Yapımı**

Kurum İşyurdu Müdürlüğü bünyesinde terzi, fotoğraf, kantin, lostra, konfeksiyon, unlu mamuller-fırıncılık, poğaça, simit, kafeterya, çay ocağı, inşaat ve onarım, demir, kuaför, halı yıkama, oto yıkama, çamaşır yıkama ve kurutma, fotokopi, temizlik işkolları bulunmaktadır. Üretime dayalı işkollarında 1.000 m² lik depolama alanına ihtiyaç duyulmaktadır.

• **Gemlik Açık Ceza İnfaz Kurumu İşyurdu Müdürlüğü Mobilya Atölye Binası Yapımı**

Mevcut mobilya atölyesinde 2 teknisyen, 3 usta nitelikli memur ve günde ortalama 40 hükümlü çalışmaktadır. Mevcut atölye binası 4 parça eklenti şeklinde olup eski yapıdır. Zeminlerinde kot farkı ve eklentilerde mesafe olduğu için verimli çalışılmamaktadır. Çatılar sorunlu üst üste ve yağmur suyu almaktadır. Mevcut iş yoğunluğu ve çalışma ortamının verimsiz ve tehlikeli olduğu dikkate alındığında 1.000 m² yeni atölye binası yapımı gerekli olup mevcut kullanılan yer ise tadilatından geçirilerek depo olarak kullanılacaktır.

• **Gemlik Açık Ceza İnfaz Kurumu İşyurdu Müdürlüğü Depo Binası Yapımı**

Kurum İşyurdu Müdürlüğü bünyesinde terzi, fotoğraf, kantin,

market/-satış mağazası,cilt atölyesi, kafeterya, çay ocağı, inşaat ve onarım, demir, marangoz, mobilya, konfeksiyon, endüstriyel ziraat (zeytin yağı) fotokopi, temizlik, ayakkabı boya işkolları bulunmaktadır. Üretime dayalı işkollarında 600 m² lik depolama alanına ihtiyaç duyulmaktadır.

• **Foça Açık Ceza İnfaz Kurumu İşyurdu Müdürlüğü Mamul Eşya Ambar Deposu Yapımı**

Kurum İşyurdu Müdürlüğü bünyesinde terzi, fotoğraf, kantin, ayakkabı boya, inşaat onarım, hamaliye, demir, biyogaz tesisi, elektrik-elektronik, oto bakım, pvc doğrama, mobilya, döşeme, tabela, marangoz, büyükbaş hayvancılık, küçükbaş hayvancılık, kafesli yumurta tavukçuluğu, serbest gezen et tavukçuluğu, sera sebze, meyve, tahıl, yem bitkileri, endüstriyel ziraat, arıcılık, unlu mamuller-fırıncılık, poğaç, simit, süt ve süt ürünleri, hediyelik eşya, ahşap oymacılığı, Bayraklı Adliyesi Sosyal Tesis Konaklama, restoran, satış mağazası, yemekhane, kuru temizleme, temizlik işkolları bulunmaktadır. 1400 m² lik depolama alanına ihtiyaç duyulmaktadır.

• **Foça Açık Ceza İnfaz Kurumu İşyurdu Müdürlüğü İlk Madde Malzeme Eşya Deposu Yapımı**

Kurum İşyurdu Müdürlüğü bünyesinde terzi, fotoğraf, kantin, ayakkabı boya, inşaat onarım, hamaliye, demir, biyogaz tesisi, elektrik-elektronik, oto bakım, pvc doğrama, mobilya, döşeme, tabela, marangoz, büyükbaş hayvancılık, küçükbaş hayvancılık, kafesli yumurta tavukçuluğu, serbest gezen et tavukçuluğu, sera sebze, meyve, tahıl, yem bitkileri, endüstriyel ziraat, arıcılık, unlu mamuller-fırıncılık, poğaç, simit, süt ve süt ürünleri, hediyelik eşya, ahşap oymacılığı, Bayraklı Adliyesi Sosyal Tesis Konaklama, restoran, satış mağazası, yemekhane, kuru temizleme, temizlik işkolları bulunmaktadır. 1400 m² lik depolama alanına ihtiyaç duyulmaktadır.

• **Çanakkale Açık Ceza İnfaz Kurumu İşyurdu Müdürlüğü Hammadde Mamul Eşya Deposu Yapımı**

Kurum İşyurdu Müdürlüğü bünyesinde terzi, fotoğraf, kantin, Gökçeada Sosyal Tesisleri, inşaat ve onarım, demir, teneke kutu, çay ocağı, deterjan, tabldot, mobilya, ağaç işleri, sebze, meyve, endüstriyel ziraat, unlu mamuller-fırıncılık, oto bakım, oto yıkama, halı saha, tahmil-tahliye, satış mağazası-market, kafeterya, fotokopi, çay ocağı işkolları bulunmaktadır. Üretime dayalı işkollarında 1.500 m² lik depolama alanına ihtiyaç duyulmaktadır.

• **Çanakkale Açık Ceza İnfaz Kurumu İşyurdu Müdürlüğü Deterjan Atölyesi Bina Yapımı**

İşyurdu Müdürlüğü bünyesinde faaliyet gösteren deterjan atölyesinde sıvı el sabunu, sıvı bulaşık deterjanı, yüzey

temizleyici, cam temizleyici üretimi yapılmaktadır. Mevcut atölyenin eski ve iki katlı olması hammadde ile mamul ürünlerin taşınması, stoklanması konusunda sorun yaşanmasına sebep olmuş, üretilecek ürün çeşitliliğinin ve üretim miktarının artırılması, daha fazla kuruma hizmet verilmesi, üretime daha uygun ve daha hijyenik şartlarda çalışılması adına deterjan ve kozmetik işkolu için 500 m² lik yeni bir atölye yapılmasının uygun olacağı değerlendirilmiştir.

• **Silifke M Tipi Kapalı ve Açık Ceza İnfaz Kurumu İşyurdu Müdürlüğü Muz Serası Yapımı**

Kurum bünyesinde muz yetiştiriciliğine yönelik 5.000 m² sera tesisi ile halen üretim yapılmakta olup gerek yetiştiricilik gerekse pazar anlamında yeteri tecrübe kazanılmıştır. Kurumun muz yetiştiriciliğine yönelik alt yapı anlamında gübreleme, ilaçlama, jeneratör ünitesi mevcut olup, ekstra bir teçhizat alımına gerek olmadan 7.000 m² lik yeni kapasite artırımının Kurumun faydasına olacağı değerlendirilmiştir.

• **Kırklareli Açık Ceza İnfaz Kurumu İşyurdu Müdürlüğü Tavuk Kümesi Yapımı**

Üretim döngüsünün sağlanabilmesi, yumurta satışı ve pazarlamasının yıl boyu yapılarak talebin karşılanabilmesi, daha fazla hükümlü ve tutuklu mesleki eğitim verilebilmesi açısından 350 m² lik yeni bir küme daha yapılarak tavuk sayısı ve yumurta üretiminin artırılmasının makul olacağı değerlendirilmiştir.

• **Burdur E Tipi Kapalı ve Açık Ceza İnfaz Kurumu İşyurdu Müdürlüğü Plastik Enjeksiyon Binası Yapımı**

İşyurdu faaliyetleri kapsamında özellikle süt ürünleri üretimi yapan işyurdu müdürlüklerimizin ihtiyaçları olan ambalajların kendi işyurdu müdürlüğümüz tarafından karşılanmasının kamu yararı oluşturacağından 1.200 m² lik enjeksiyon binası yapımının uygun olacağı değerlendirilmiştir.

• **Burdur E Tipi Kapalı ve Açık Ceza İnfaz Kurumu İşyurdu Müdürlüğü Keçi Ağılı Binası Yapımı**

Yakın zamanda faaliyete geçecek olan süt işleme ünitesinin keçi sütü ihtiyacının karşılanabilmesi, daha fazla hükümlü ve tutuklu mesleki eğitim verilebilmesi açısından 1.200 m² lik yeni bir keçi ağılı daha yapılarak keçi sayısı ve süt verimi artırılmasının makul olacağı değerlendirilmiştir.

• **Kalkandere Açık Ceza İnfaz Kurumu İşyurdu Müdürlüğü Depo Binası Yapımı**

Mevcut kullanılan çay paketleme ve depo binasının üretimdeki artışlardan kaynaklı yetersiz kalması nedeniyle yapılan değerlendirmeler sonucu 800 m² depolama alanına ihtiyaç duyulduğu değerlendirilmiştir.

- **Maltepe Açık Ceza İnfaz Kurumu İşyurdu Müdürlüğü Mobilya Atölye Binası Yapımı**

Mevcutta 420 m² mobilya atölyesi bulunmaktadır. Buraya kurulması planlanan mobilya işkolunda panel ebatlama makinesi, çoklu delik makinesi, yatar daire, kenar bantlama makinesi, tezgahlar vb. bulunacağı için mevcut alan yetersiz kalacaktır. Söz konusu makineler ile verimli çalışabilmesi için 1.000 m² yeni atölye binasının yapılmasının gerekli olduğu değerlendirilmiştir.

- **Dalaman Açık Ceza İnfaz Kurumu İşyurdu Müdürlüğü Gübre Yeri Yapımı**

Hayvancılık faaliyetleri kapsamında yapılan ağıl projesine dahil edilecek gübre çukuru bu ağıllardan çıkacak gübrenin toplanma yeri olarak kullanılarak tarım alanında kullanımı buradan yapılacaktır.

- **Dalaman Açık Ceza İnfaz Kurumu İşyurdu Müdürlüğü Tahıl Silosu Yapımı**

Yoğun hayvancılık faaliyetleri kapsamında hayvanlara yedirilen kesif yemlerin hijyenik ve sağlıklı koşullarda bozulmadan ve fire vermeden depolanabilmesi, daha fazla hükümlü ve tutuklu mesleki eğitim verilebilmesi açısından yeni bir tahıl silosu yapımının uygun olacağı değerlendirilmiştir.

- **Dalaman Açık Ceza İnfaz Kurumu İşyurdu Müdürlüğü Halka Açık Tesislerde WC Yapımı**

İşyurdu faaliyetleri kapsamında ortak alanda bulunan farklı işkollarını ziyarete gelen insanların dinlenme alanında ihtiyaçlarının giderilebileceği WC alanlarının bulunmaması nedeniyle kurum tarafından talep edilmiştir. Talebin yapılmasının uygun olacağı değerlendirilmektedir.

- **Toprakkale Açık Ceza İnfaz Kurumu İşyurdu Müdürlüğü Soğuk Hava Deposu Yapımı**

Toprakkale Açık Ceza İnfaz Kurumu İşyurdu Müdürlüğü 17 farklı gramajda ürünün elenme, kavrulma ve paketlenme işlemlerini yaparak, ceza infaz kurumlarına ve diğer kamu kurumlarına satışa sunulmaktadır. Bu kapsamda İşyurdu müdürlüğünce üretimi yapılan gıda ürünlerinin muhafazasının yapılabilmesi için 100 m² lik depo alanına ihtiyaç duyulduğu değerlendirilmiştir.

- **Kalecik Açık Ceza İnfaz Kurumu İşyurdu Müdürlüğü Hammade Deposu Yapımı**

Kurum İşyurdu Müdürlüğü bünyesinde terzi, fotoğraf, kantin, sebze, meyve, temizlik, kafesli yumurta tavukçuluğu, süt ve süt ürünleri, çay ocağı işkolları bulunmaktadır. Üretime dayalı işkollarında 2.000 m² lik depolama alanına ihtiyaç olduğu değerlendirilmiştir.

- **Erzurum Açık Ceza İnfaz Kurumu İşyurdu Müdürlüğü Demir Atölye Binası Yapımı**

İşyurdu müdürlüğümüzün demir atölyesinde yıllık üretim miktarı ile çalıştırılan hükümlü sayısının yüksek olması, mevcut kullanılan alanın yetersiz kalması gibi durumları ortaya çıkarmaktadır. Bu nedenlerle 1.000 m² lik yeni bir atölye binasına ihtiyaç duyulduğu değerlendirilmiştir.

- **Erzurum Açık Ceza İnfaz Kurumu İşyurdu Müdürlüğü Depo Binası Yapımı**

Kurum İşyurdu Müdürlüğü bünyesinde terzi, fotoğraf, kantin, misafirhane, sera, marangoz, mobilya, sebze, meyve, unlu mamuller-fırıncılık, temizlik işleri, inşaat ve onarım, matbaa, demir, fotokopi işkolları bulunmaktadır. Üretime dayalı işkollarında 1.000 m² lik depolama alanına ihtiyaç duyulduğu değerlendirilmiştir.

- **Tarsus Açık Ceza İnfaz Kurumu İşyurdu Müdürlüğü Muz Serası Yapımı**

Kurum bünyesinde 162 dekar (15 dekar sebze serası ve 147 dekar tarla tarımı) alanda tarımsal faaliyetler yapılmakta olup kurumun bulunduğu bölge itibariyle sera ortamında muz yetiştiriciliği yaygınlaşmıştır. Sera da birim alandan daha fazla verim alınması, iklim ve çevre kontrollerinin kontrol edilerek üretim için ideal ortamın sağlanması, bakım ve besleme şartlarının sebze tarımına göre daha kolay olması ve muzun yılın her ayı pazar payına sahip olması gibi nedenlerle 15 dekarlık sera projesinin hayata geçirilmesinin faydalı olacağı değerlendirilmiştir.

a.3. İşyurtlarının Faaliyetleri

- **Tarımsal Faaliyetler**

Ülkemiz nüfusunun bir bölümünün tarımsal alanda çalışması, ihracatımızın önemli bir bölümünün tarımsal ürünlerin oluşturması, endüstrimizde tarımsal ürünlerin hammadde olarak kullanılması nedenleriyle hükümlü ve tutuklulara verilen eğitimler önem taşımaktadır. Bu kapsamda hükümlü ve tutuklulara verilen eğitimlerde; iyi tarım uygulamaları konusunda bilgilendirilmekte, seracılık çalışmaları anlatılmakta, ayrıca tarım ekipmanlarının kullanımını konusunda deneyim sahibi olmaları sağlanmaktadır.

Seracılık Alanında Yapılan Faaliyetler

Seralar, bitkilerin yetişmesine uygun şartların sağlanması amacıyla ile çevre şartları kontrol edilen veya düzenlenen cam, plastik, fiberglas gibi ışığı geçiren materyallerle örtülü yapı elemanlarıdır. Değişik coğrafyalara sahip birçok açık ceza infaz kurumumuzda toplamda 159.494 m² alanda seracılık faaliyetleri yapılmaktadır. Yapılan faaliyetlerle hem hükümlülerin meslek edinmeleri sağlanmakta hem de kurumların ihtiyacı olan ürünler yetiştirilmektedir.



Kurumlarımızın seracılık faaliyetlerine katkı sağlamak amacıyla 2022 yılı içerisinde Antalya Açık Ceza İnfaz Kurumuna 1008 m², Tavşanlı T Tipi Kapalı ve Açık Ceza İnfaz Kurumuna 240 m², Siverek Açık Ceza İnfaz Kurumuna 1001 m² ve Boğazlıyan T Tipi Kapalı ve Açık Ceza İnfaz Kurumuna 576 m²lik sera tesisinin yapılması planlanmaktadır.

Meyvecilik, Sebzeçilik ve Tahıl Üretimi Alanında Yapılan Faaliyetler



Ceza infaz kurumlarının toplam tarım alanı 39.426.756 m² olup ekilebilir tarım alanı 22.512.372 m²'dir. Bu alanlarda tarımsal faaliyetler kapsamında meyvecilik, sebzeçilik, yem bitkileri ve tahıl yetiştiriciliği alanında üretim yapılmaktadır.

Meyvecilik alanında 2022 yılı içerisinde toplam 3.143.501 kg meyve (zeytin, elma, portakal, limon, çilek, kiraz, muz, hurma, kivi vb.) üretilmiş olup dikilen meyve fidanları ile üretim miktarları artırılabacaktır.

Kullanılmayan kamu arazilerinde bulunan zeytin ağaçlarının bakımını yapmak, zeytin ağaçlarında bulunan zeytinleri toplayarak ekonomiye kazandırmak, hükümlülere meslek öğretmek amacıyla Aydın Açık Ceza İnfaz Kurumu ile Adnan Menderes Üniversitesi Rektörlüğü arasında zeytin ağaçlarının bakımı ve zeytinlerin toplanması konusunda protokol imzalanmıştır.

Sebzeçilik faaliyetleri kapsamında açık tarla üretimi ve seralarda 2022 yılı içerisinde 2.341.385 kg sebze (domates, salatalık, biber, patlıcan, kıvrıkcık, karnabahar vb.) üretimi gerçekleştirilmiştir. Kurulacak seraların üretime geçmesi ve ekilebilir alanların tarımsal üretime kazandırılmasıyla sebze üretimi artırılabacaktır.

Tahıl ve baklagil yetiştiriciliği üretimi alanında 2022 yılı içerisinde 4.793.547 kg ürün üretilmiştir. Edirne Açık Ceza İnfaz Kurumunda 1.700 dekar alandan üretilen yıllık yaklaşık 750 ton pirinç ile kurumlarımızın pirinç ihtiyacının bir kısmı karşılanmaktadır.

Büyükbaş ve küçükbaş hayvanlarımızın yem ihtiyacını karşılamak üzere açık ceza infaz kurumlarımızın tarıma elverişli arazilerinde 2022 yılı içerisinde 6.206.514 kg yem bitkilerinin (silajlık mısır, yonca, fiğ, korunga, yem bezelyesi ve saman) üretimi yapılmıştır.

Tarımsal Aletler ve Ekipmanlar Alanında Yapılan Faaliyetler



Tarımsal üretimin daha etkin bir şekilde yapılabilmesi için ceza infaz kurumlarımızın tarımsal makine ve ekipman envanterine 2022 yılı içerisinde yeni araçlar katılmıştır. Bunlar 7 adet römork, 1 adet merdane, 3 adet diskaro, 3 adet rotavatör, 3 adet traktör, 5 adet pulluk, 3 adet kültivatör, 1 adet goble, 1 adet çapa makinesi, 5 adet gübre serpme makinesi, 3 adet pülverizatör, 4 adet atomizör, 2 adet zeytin eleme makinesi, 1 adet çayır biçme makinesi, 1 adet dip kazan, 3 adet mibzer, 1 adet tesviye küreği, 2 adet damla sulama sistemi ile 1 adet center pivot sulama sistemidir.

• Gıda Üretim Faaliyetleri

Süt ve Süt Ürünleri Faaliyetleri

Toplam 6 Kurumda süt ve süt ürünleri üretim faaliyetleri yürütülmektedir.

Kalecik Açık, Foça Açık, Niğde Açık, Narman Açık, Keskin Açık Ceza İnfaz Kurumu İşyurdu Müdürlükleri ile Burdur E

Tipi Kapalı-Açık Ceza İnfaz Kurumu İşyurdu Müdürlüğünde bulunan süt işleme tesislerimizde 2022 yılında toplam 10.564.000 litre çiğ süt işlenmiş, bu alanda 348 hükümlüye mesleki eğitim ve istihdam imkânı sağlanmıştır.

Bu atölyelerin ise işletme bazında 2022 yılında işledikleri toplam çiğ süt ve elde ettikleri toplam mamul madde miktarı ayrıntılı olarak aşağıda verilmiştir.

Kalecik Açık Ceza İnfaz Kurumu İşyurdu Müdürlüğü süt işleme tesisinde yıl boyunca toplam 4.698.000 litre süt işlenmiştir. İşletmenin modernizasyon çalışmaları 2018 yılında tamamlanmıştır. Tesisin, ISO 22000 ve Helal Gıda sertifikaları mevcuttur. Üretim, 5996 sayılı Gıda ve Yem Kanunu'nun Gıda Güvenliği İlkelerine uygun olarak yürütülmektedir

İşletmenin günlük çiğ süt işleme kapasitesi azami 45 tondur. 2022 yılında ise günlük ortalama 18 ton süt işlenmiştir.

İşletmede 2022 yılında toplam 313.000 kg peynir, 2.558.000 kg yoğurt, 6232 lt ayran, 39.229 kg tereyağı, 43.000 lt pastörize süt, 30.172 kg kaşar peyniri üretilmiştir. Ayrıca piknik boyutunda 8.989.319 paket reçel, bal, pekmez, krem peynir, çikolata ve tereyağı üretilmiştir.



Foça Açık Ceza İnfaz Kurumu İşyurdu Müdürlüğü süt işleme tesisinde yıl boyunca toplam 3.502.000 litre çiğ süt işlenmiştir. Bu miktarın büyük çoğunluğunu teşkil eden 2.000.000 litresi Kurumun kendi hayvancılık işletmelerinden sağlanmıştır. Tesisin; Helal Gıda, ISO 22000, OHSAS 18001, ISO 14001 yönetim sistemi sertifikaları mevcuttur. Üretim; iş güvenliği, gıda güvenliği ve kalite yönetimi dikkate alınarak gerçekleştirilmektedir.

İşletmenin günlük çiğ süt işleme kapasitesi azami 32 tondur. 2022 yılında ise günlük ortalama 14 ton süt işlenmiştir.

İşletmede yıl boyunca toplam 125.483 kg beyaz peynir, 69.390 kg kaşar peyniri, 2.044.000 kg yoğurt, 202.321 lt ayran, 10.366 kg tereyağı üretilmiştir.



Niğde Açık Ceza İnfaz Kurumu İşyurdu Müdürlüğü süt işleme tesisinde yıl boyunca toplam 872.000 litre çiğ süt işlenmiştir. Tesisin, Helal Gıda ve ISO 22000 sertifikaları mevcuttur.

İşletmenin günlük çiğ süt işleme kapasitesi azami 9 tondur. 2022 yılında ise günlük ortalama 4 ton süt işlenmiştir.

İşletmede yıl boyunca toplam 862.000 kg yoğurt, 20.353 litre kefir ve 1.235 lt pastörize süt üretimi gerçekleştirilmiştir.

Narman Açık Ceza İnfaz Kurumu İşyurdu Müdürlüğü süt işleme tesisinde yıl boyunca toplam 948.527 litre çiğ süt işlenmiştir. Tesisin, Helal Gıda ve ISO 22000 sertifikaları mevcuttur. İşletme oldukça modern bir alt yapıya sahiptir.

İşletmenin günlük çiğ süt işleme kapasitesi azami 16 tondur. 2022 yılında ise günlük ortalama 4 ton süt işlenmiştir.

İşletmede yıl boyunca toplam 108.207 kg peynir, 321.435 kg yoğurt, 19.905 kg tereyağı üretimi gerçekleştirilmiştir.

Keskin Açık Ceza İnfaz Kurumu İşyurdu Müdürlüğü süt işleme tesisi, esasen Mülkiyeti Türkiye Halk Bankasına ait, Kırıkkale ili Çelebi ilçesi 427/2 ada parselde, 45.101 m² alana kurulu ve kurumumuzca işletilmesi talep edilen bir tesistir. Tesis, atıl durumda olduğundan işleme alınabilmesi için Kalecik Açık Ceza İnfaz Kurumu süt atölyesinin tecrübesi ve desteği ile gerekli ön faaliyetler tamamlanmıştır. İşletmede beyaz peynir, yoğurt ve ayran üretim hatları kurulmuştur. Ancak iş güvenliği ve gıda güvenliği sebebiyle evvela deneme üretimlerine başlanılmıştır.

İşletmenin günlük süt işleme kapasitesi azami 17 tondur.

İşletmede yıl boyunca toplam 543.147 litre çiğ süt işlenmiş ve 57.131 kg beyaz peynir, 236.000 kg yoğurt, 4300 lt ayran, 500 kg tereyağı üretilmiştir.

Burdur E Tipi Kapalı Açık Ceza İnfaz Kurumu İşyurdu Müdürlüğü süt işleme tesisi, 2022 yılında üretime başlayan yeni bir tesistir. Tesis, yapımı yeni tamamlanan 2.500 m²

kapalı alana sahip 1.600 adet kapasiteli keçi ağılı ve sağım ünitesi de içeren kompleks bir tesisin parçasıdır.

2022 yılında faaliyetine başlayan işletmede yıl boyunca toplam 46.500 litre çiğ keçi sütü işlenmiş ve 6.900 kg keçi sütü yoğurdu ile 9.000 kg keçi sütü peyniri üretilmiştir.

2022 yılında dondurma üretimi hattının kurulması için çalışmalar başlamıştır.

Unlu Mamuller Faaliyetleri

Fırıncılık Faaliyetleri

Ekmek, Simit, Poğaç vb.

Toplam 83 kurum farklı gramajlarda ekmek üretmektedir. Toplam 106 kurumda ise ekmek dâhil unlu mamuller üretilmektedir. 2022 yılında kg bazında toplam 25.737.000 kg ekmek, 508.000 kg simit ve poğaç üretilmiştir. Bu atölyelerde kurum genel bütçe ekmek ihtiyaçlarının yanısıra poğaç ve simit üretimleri de yapılarak hükümlü ve tutuklulara meslek edindirme çalışmaları yapılmaktadır. Bu alanda toplam 3.334 hükümlüye istihdam imkânı sağlanmıştır.

Sakarya Kampüs Açık ÇİK, Erzincan Kampüs Açık ÇİK, Elmalı T Tipi Kapalı Açık ÇİK, Delice Açık ÇİK İşyurdu Müdürlüklerine ekmek üretimi için 2022 yılında işkolu açılması onayı verilmiştir.

Boğazlıyan T Tipi Kapalı ÇİK, İzmir 3 Nolu T Tipi Kapalı ÇİK, Sungurlu T Tipi Kapalı Açık ÇİK, İslâhiye T Tipi Kapalı ÇİK, Erzurum E Tipi Kapalı ÇİK İşyurdu Müdürlüklerine ise simit, poğaç gibi unlu mamuller üretimi işkolu açılmıştır.



Kuru Pasta, Çörek

Toplam 11 Kurumda kuru pasta üretilmektedir. 2022 yılında kg bazında 242.778 kg kuru pasta ve çörek üretilmiş ve hem kurumlarımızda hem de satış mağazalarımızda satılmıştır.

Yufka, Beypazarı Kuru

Toplam 3 Kurumda yufka üretimi atölyesi mevcuttur ancak

2022 yılında Covid sebebiyle üretim yapılamamıştır.

Ayaş Açık ÇİK İşyurdu Müdürlüğünde ise 2022 yılında coğrafi işaretli Beypazarı kuru su üretim ve paketleme atölyesi kurulmuş ve faaliyetine başlamıştır. Yıl boyunca kg bazında 30.000 kg satış gerçekleştirilmiştir.



Çiğ Köfte

Toplam 4 Kurumda çiğ köfte üretim atölyesi mevcuttur.

Ancak Silivri Açık, İzmir Aliğa Açık ve Adıyaman Açık Ceza İnfaz Kurumu İşyurdu Müdürlüklerinde hükümlü izinleri nedeniyle üretim yapılmamıştır. 2022 yılında Tarsus Açık Ceza İnfaz Kurumu İşyurdu Müdürlüğünde çiğ köfte atölyesi faaliyete geçmiş ve 21.450 kg çiğ köfte üretilmiştir.

Keskin Açık Ceza İnfaz Kurumunda set halinde üretim yapılmakta olup yıl boyunca toplam 226.680 adet çiğ köfte seti üretilmiştir.



Tatlı

Toplam 20 Kurumda tatlı (baklava, tulumba, halka tatlısı, sütlü tatlı ve pasta) üretim atölyesi mevcuttur.

Bu atölyelerde yıl boyunca toplam 160.000 kg tatlı üretilmiştir.

Mantı

Toplam 2 Kurumda mantı üretim atölyesi mevcuttur.

Sincan Kadın Kapalı Ceza İnfaz Kurumu İşyurdu Müdürlüğü mantı atölyesinde yıl boyunca toplam 14.000 kg ev tipi mantı üretilmiştir.

Tarsus Açık Ceza İnfaz Kurumu İşyurdu Müdürlüğü mantı atölyesinde ise yıl boyunca toplam 26.900 kg soya kıymalı kuru mantı üretilmiştir.

Kuru Gıda Paketleme Faaliyetleri

Kuruyemiş

Toplam 5 Kurumda geniş bir yelpazede hammadde kullanılarak kuruyemiş kavurma, hazırlama, kaplama ve paketleme faaliyetleri yürütülmektedir. Bu alanda toplam 47 hükümlüye istihdam imkânı sağlanmıştır.

Toprakkale Açık Ceza İnfaz Kurumu İşyurdu Müdürlüğü kuruyemiş işleme atölyesinde yıl boyunca toplam 537.200 kg kuruyemiş paketlenmiştir. Bu tesis; ayçekirdeği, kabak çekirdeği, sarı leblebi, badem ve yer fıstığının paletli kavurma makinelerinde uygun nem oranına gelinceye kadar kavrulduğu; Antep fıstığı, fındık içi ve beyaz leblebinin ise kavrulmuş olarak alınıp, dikey paketleme makinelerinde 100 gr'lık paketler halinde paketlenildiği bir tesistir.

Adıyaman Açık Ceza İnfaz Kurumu İşyurdu Müdürlüğü kuruyemiş işleme atölyesinde ise yıl boyunca toplam kg bazında 69.000 kg kuruyemiş paketlenmiştir. Bu tesiste ise, yöresel çiğ badem, ceviz, dut kurusu, kuru üzüm, orcik gibi yöresel ürünler vakumlu paketlenmektedir.

Elazığ Açık Ceza İnfaz Kurumu kuruyemiş atölyesinde yıl boyunca ağın leblebi ve kayısı çekirdeği toplam 15.000 kg; kuru kayısı, cevizli sucuk, dut kurusu ve kuru üzüm ise yıl boyunca toplam 8.269 kg paketlenmiştir.

Salihli T Tipi Kapalı Açık Ceza İnfaz Kurumu İşyurdu Müdürlüğü kuruyemiş atölyesinde 64.600 kg kuru üzüm paketlenerek satılmıştır.



İskilip Açık Ceza İnfaz Kurumu İşyurdu Müdürlüğü kuruyemiş atölyesinde yıl boyunca kg bazında toplam 63.230 kg kuruyemiş paketlenmiştir. Bu tesiste ise, sarı leblebi, şekerli leblebi, tuzlu leblebi, çıtır leblebi, çıtır fıstık, soslu fıstık, Dakota ayçekirdeği gibi geniş yelpazede birçok ürün kavurma işleminin yanı sıra gerektiğinde kapama işlemine de tabi tutularak üretilmektedir.

Bakliyat-Tahıl

Toplam 3 Kurumda bakliyat paketleme atölyesi mevcuttur. Bu alanda toplam 12 hükümlüye istihdam imkânı sağlanmıştır.

Toprakkale Açık Ceza İnfaz Kurumu İşyurdu Müdürlüğü bakliyat paketleme tesisinde yıl boyunca kg bazında toplam 1417.600 kg bakliyat ve bulgur paketlenmiştir. Bu tesiste; nohut, kuru fasulye, barbunya, kırmızı mercimek, bulgur ve yeşil mercimek gibi ürünler fugimasyon işlemine tabi tutulup paketlenerek ceza infaz kurumları ile satış mağazalarına dağıtılmaktadır.

Edirne Açık Ceza İnfaz Kurumu İşyurdu Müdürlüğünde ise tarım işkolunda çeltik üretilmektedir. Ayrıca ihtiyaca göre çevre üreticilerden de çeltik temin edilmektedir. Kurumun çeltik tarlalarında yıl boyunca toplam 1.048 ton pirinç üretilmiştir.

Durağan Açık Ceza İnfaz Kurumu İşyurdu Müdürlüğü tahıl paketleme tesisinde ise yıl boyunca toplam 183 ton pirinç paketlenmiştir.



Baharat

Sadece 1 Kurumda -Türkoğlu Açık Ceza İnfaz Kurumu İşyurdu Müdürlüğünde- baharat işleme ve paketleme tesisi mevcuttur. Bu tesiste toplam 88 hükümlüye istihdam imkânı sağlanmıştır.

Yıl boyunca kg bazında toplam 517477 kg baharat satışı gerçekleşmiştir.

Türkoğlu Açık Ceza İnfaz Kurumu İşyurdu Müdürlüğü baharat

CEZA İNFAZ KURUMLARI İLE TUTUKEVLERİ İŞYURLARI KURUMU

atölyesi sadece ceza infaz kurumları ve satış mağazalarına değil Milli Savunma Bakanlığı ve diğer Kamu Kurumlarına da baharat paketleyerek satmaktadır.

Bu atölyede karabiber tane alınıp öğütülmekte; pul biber kurutulmuş yaprak halinde üreticilerden temin edilip mamul haline gelene kadar işlenmekte; nane, kimyon ve kekik ise sadece paketleme işlemine tabi tutulmaktadır.



Çay

Sadece 1 Kurumda -Kalkandere Açık Ceza İnfaz Kurumu İşyurdu Müdürlüğü- çay paketleme tesisi mevcuttur. Bu tesiste toplam 50 hükümlüye istihdam imkânı sağlanmıştır.

Yıl boyunca kg bazında toplam 595.220 kg çay paketlenmiştir.

Kalkandere Açık Ceza İnfaz Kurumu İşyurdu Müdürlüğü Çay Paketleme tesisi, ÇAYKUR Çay İşletmeleri ile protokol imzalamış ve bu sayada bardak poşet çay ve demlik poşet çay da üretilmektedir.



Kahve

Toplam 2 Kurumda kahve paketlenmektedir.

Kilis Açık Ceza İnfaz Kurumu İşyurdu Müdürlüğü kahve paketleme tesisinde Türk Kahvesi, 2+1 veya 3+1 formüllerde 20 gramlık kahve-kahve ağartıcı-şeker karışımı hazırlanarak

ince-uzun (stick) paketlere dolum yapıp satılmaktadır. Bu tesiste yıl boyunca toplam 303.000 adet kahve paketlenmiştir.

Adıyaman Açık Ceza İnfaz Kurumu İşyurdu Müdürlüğü kahve paketleme tesisinde ise 100 gr paketler halinde toplam 4.320 kg Osmanlı kahvesi paketlenmiştir.

İzmir 3 Nolu T Tipi Kapalı ÇİK İşyurdu Müdürlüğünde ise Türk kahvesi üretim atölyesi açılması için çalışmalar tamamlanmıştır.

Şeker- tuz

Şeker

Sadece 1 Kurumda -Yozgat Açık Ceza İnfaz Kurumu İşyurdu Müdürlüğü- şeker paketleme tesisi mevcuttur.

Yıl boyunca kg bazında toplam 54.122 kg şeker paketlenmiştir.

Toplam 2 hükümlüye istihdam imkânı sağlanmıştır.

Yozgat Açık Ceza İnfaz Kurumu İşyurdu Müdürlüğü şeker paketleme atölyesinde 20 gr ince uzun paketlerde (stick) toz şeker paketlenerek işyurdu müdürlüğü satış noktalarına dağıtılmaktadır.

Tuz

Yozgat 2 Nolu T Tipi Kapalı Açık İşyurdu Müdürlüğünde işyurdu satış noktalarının 750 gr sofralık tuz ihtiyacının karşılanması amacıyla işkolu açılmış, demirbaş alımları devam etmektedir.

Endüstriyel Ziraat İşkolu Faaliyetleri

Reçel- Salça- Pekmez

Reçel

Toplam 3 Kurumda reçel üretim atölyesi mevcuttur. Bu alanda toplam 6 hükümlüye istihdam imkânı sağlanmıştır. Bu atölyelerde kayısıdan, incire geniş bir yelpazede reçel üretilmektedir.

Yıl boyunca kg bazında toplam 183.513 kg reçel üretilmiştir.

Gölpazarı Açık Ceza İnfaz Kurumu İşyurdu Müdürlüğü reçel atölyesi günde 3.000 kg üretim kapasitesine sahiptir. Kayısı, böğürtlen, çilek, vişne başta olmak üzere yıl boyunca toplam 127.251 kg reçel üretimi gerçekleştirilmiştir.

Isparta E Tipi Kapalı Açık Ceza İnfaz Kurumu İşyurdu Müdürlüğü reçel atölyesi ise günde 1000 kg üretim kapasitesine sahiptir. Yıl boyunca toplam 54.480 kg reçel üretimi gerçekleştirilmiştir.

İğdir S Tipi Kapalı ve Açık Ceza İnfaz Kurumunda ise 2021 yılında benzer makine parkuru ile atölye kurulması

tamamlanmış, 2022 yılında 1.782 kg reçel üretimi gerçekleştirilmiştir.

Aydın Açık Ceza İnfaz Kurumu reçel atölyesinde ise geleneksel yöntem ile günde 200 kg kapasite ile portakal, biber, incir, kivi reçeli üretimi yapılmaktadır. Ancak bu atölyede 2022 yılında üretim yapılmamıştır.



Tahin-Pekmez

Sadece 1 Kurumda -Salihli T Tipi Kapalı ve Açık Ceza İnfaz Kurumu İşyurdu Müdürlüğünde- tahin/pekmez tesisi mevcuttur. Bu alanda toplam 3 hükümlüye istihdam imkânı sağlanmıştır.

Salihli T Tipi Kapalı ve Açık Ceza İnfaz Kurumu İşyurdu Müdürlüğü tahin-pekmez atölyesinde yıl boyunca toplam 90.954 kg tahin ve toplam 98.645 kg pekmez üretilmiştir. Ayrıca; yıl boyunca toplam 23.487 kg susam ezmesi, haşhaş ezmesi ve aromatik yağ üretilmektedir.

Nar Ekşisi-Şalgam-Biber Salçası

Toprakkale Açık Ceza İnfaz Kurumu İşyurdu Müdürlüğü üretim atölyesinde endüstriyel ziraat işkolu faaliyeti kapsamında yıl boyunca toplam 776 kg nar ekşisi, 25.682 litre şalgam, 532 kg biber salçası üretilmiştir.

Bağ yaprağı

Sadece 1 Kurumda - Tokat T Tipi Kapalı ve Açık ÇİK İşyurdu Müdürlüğünde- bağ yaprağı üretimi yapılmaktadır.

Yıl boyunca toplam 14.689 kg üretim gerçekleştirilmiştir.

Toplam 5 hükümlüye istihdam imkânı sağlanmıştır.

Tokat T Tipi Kapalı ve Açık ÇİK İşyurdu Müdürlüğü bağ yaprağı işkolu atölyesi bağlardan toplanan bağ yapraklarını işleyerek salamura olarak paketlenmektedir.

Zeytin ve Zeytinyağı Üretimi

Zeytinyağı

Toplam 6 Kurumda zeytinyağı üretilmektedir. Bu kurumlarda

yıl boyunca toplam 50.791 litre sızma zeytinyağı üretilmiştir.

Foça Açık, Akhisar Açık, Gemlik Açık, Toprakkale Açık, Aydın Açık ve Nazilli Açık Ceza İnfaz Kurumları İşyurdu Müdürlüklerinde zeytinyağı üretilmektedir.

Akhisar Açık Ceza İnfaz Kurumu İşyurdu Müdürlüğüne 2022 yılında 130 ton kapasiteli yeni bir tank alınmış ve toplam kapasite 230 tona çıkarılmıştır. Buna uygun olarak filtreleme ve dolum ünitelerinde kapasite artırılmıştır. Ayrıca günde 60 ton zeytin sıkım kapasiteli sıkım ünitesi kurulum çalışmaları tamamlanmıştır.



Salamura Zeytin

Toplam 4 Kurumda salamura zeytin işleme ve üretim atölyesi mevcuttur.

Yıl boyunca toplam kg bazında toplam 747428 kg sofralık zeytin, toplam 183400 kg yeşil zeytin üretimi gerçekleştirilmiştir.

Akhisar Açık Ceza İnfaz Kurumu İşyurdu Müdürlüğü salamura zeytin atölyesinde günde 2 ton kapasiteye sahip işleme hattı mevcuttur.

Gemlik Açık Ceza İnfaz Kurumu İşyurdu Müdürlüğü salamura zeytin atölyesinde ise günde 8 ton sofralık zeytin işleme hattı mevcuttur.



Foça Açık Ceza İnfaz Kurumu İşyurdu Müdürlüğünde günde 3 ton zeytin işleme hattı devreye alınmıştır. Nazilli Açık Ceza İnfaz Kurumunda yılda 130 ton üretim kapasiteli yeşil zeytin atölyesi 180 tona çıkarılmıştır. Sofralık zeytin işkolu olan kurumlarımızda ham zeytin olgunlaştırıldıktan sonra işleme hattında paketlenerek, kamu kurumlarına ve ceza infaz kurumlarına dağıtımı yapılmaktadır.

Turşu

Sadece 1 kurumda - Bafra Açık Ceza İnfaz Kurumu İşyurdu Müdürlüğü- turşu üretilmektedir.

Bu alanda toplam 6 hükümlüye istihdam imkânı sağlanmıştır.

Bafra Açık Ceza İnfaz Kurumu İşyurdu Müdürlüğü turşu üretim atölyesinde yıl boyunca toplam 32.132 kg turşu üretilerek satılmıştır.

Tahin helvası - lokum - cezerye - ceviz ezmesi

Tahin helvası sadece Salihli E Tipi Kapalı ve Açık ile Kilis Açık Ceza İnfaz Kurumu İşyurdu Müdürlüğü helva atölyelerinde üretilmektedir. Yıl boyunca kg bazında toplam 4.730 kg tahin helvası üretilmiştir.

Cezerye ve lokum, sadece Tarsus Açık ile Isparta E Tipi Kapalı ve Açık Ceza İnfaz Kurumu İşyurdu Müdürlüğü lokum atölyelerinde üretilmektedir. Yıl boyunca kg bazında toplam 16.000 kg cezerye ve toplam 66.000 kg lokum üretimi yapılmıştır.

Ceviz ezmesi sadece Burdur E Tipi Kapalı ve Açık Ceza İnfaz Kurumu üretim atölyesinde üretilmektedir. Yıl boyunca kg bazında toplam 2.400 kg üretim gerçekleştirilmiştir. Ayrıca ceviz ezmesi ürününü coğrafi işareti mevcuttur.

2022 yılında Afyon 2 Nolu T Kapalı CİK İşyurdu Müdürlüğü bünyesinde Afyon lokumu üretimi için lokum atölyesi kurulumu çalışmaları başlamıştır.

Et Ürünleri

Toplam 4 Kurumda et ürünleri üretilmektedir. Bu alanda toplam 26 hükümlüye istihdam imkânı sağlanmıştır.



Niğde Açık, Edirne Açık, Dalaman Açık, Tokat T Tipi Kapalı ve Açık CİK İşyurdu Müdürlüklerinde yıl boyunca toplam 64.000 kg kavurma, 36.000 kg sucuk, 5.450 kg köfte ve 7408 kg döner üretilmiştir.

• Hayvancılık Faaliyetleri

İşyurtları tarafından gerçekleştirilen hayvancılık faaliyetleri, hükümlü ve tutukluların meslek öğrenmeleri veya var olan mesleklerini geliştirerek topluma nitelikli bireyler olarak kazandırılmaları amacıyla çağdaş üretim koşullarında büyükbaş ve küçükbaş hayvan yetiştiriciliği, yumurta ve et tavukçuluğu, manda yetiştiriciliği, bıldırcın yetiştiriciliği, arıcılık ve kesimhane faaliyetleri olarak Niğde, Edirne, Foça, Kırşehir, Dalaman, Kars, Narman, Kalecik, Kırklareli, Durağan, Akçakale, Gölpazarı, Bozüyük, Tokat, Burdur Açık Ceza İnfaz Kurumları İşyurdu Müdürlüklerinde devam etmektedir.



Hayvancılık işkolları kapsamında 2022 yılında toplam 339 hükümlü ve tutuklu istihdam edilerek meslek öğretilmesi ve ıslah edilmesi sağlanmıştır. COVID-19 (yeni tip koronavirüs) salgın hastalığı nedeniyle ilgili kanun gereğince Bakanlık tarafından açık ceza infaz kurumlarında bulunan veya açık ceza infaz kurumlarına ayrılmaya hak kazanan hükümlülerin özel izinli olarak gönderilmeleri nedeniyle yoğun iş gücü ve iş günü gerektiren hayvancılık işkollarında üretimler % 30-40 kapasiteyle personelin gayretleriyle yürütülebilmektedir.

Büyükbaş ve Küçükbaş Hayvan Yetiştiriciliği

2022 yılında Niğde, Edirne, Foça, Dalaman, Kırşehir, Narman, Kars, Bozüyük, Burdur Açık Ceza İnfaz Kurumları İşyurdu Müdürlüklerinde 4.492 adet büyükbaş ve 4.971 adet küçükbaş hayvan yetiştirilmiştir.

2022 yılında Kars Açık Ceza İnfaz Kurumu İşyurdu Müdürlüğü bünyesinde 1.000 adet kapasiteli besi ahırları ile günlük 250 büyükbaş/500 küçükbaş hayvan kesim kapasiteli modern kesimhane ve et işleme tesislerinin açılışı yapılarak faaliyete geçirilmiştir.



Dalaman ve Niğde Açık Ceza İnfaz Kurumu İşyurdu Müdürlüklerinde büyükbaş hayvancılık işkolu kapsamında damızlık ve süt sığırcılığı tesislerinin yapımı devam etmekte olup 2023 yılının ilk yarısında bitirilmesi planlanmaktadır. Bu tesisler sayesinde işyurdu müdürlüklerinde bulunan mandıraların süt ihtiyacının karşılanması, yavru (buzağı) elde edilerek sürünün yenilenmesi, besilik materyal elde edilmesi ve dışa bağımlılığın azaltılması hedeflenmektedir.

Kalkınmada önemli bir role sahip bu tip hayvancılık faaliyetleri ile hükümlü ve tutuklulara bir yandan besicilik, çobanlık, kasaplık, hayvan sağlığı, hayvan bakımı ve beslemesi, hayvan refahı ve ıslahı, gıda güvenliği gibi konularda eğitimler verilmekte, diğer yandan elde edilen ekonomik değerler sayesinde ceza infaz kurumlarının et ve et ürünleri, süt ve süt ürünleri gibi değerli hayvansal gıda ihtiyacı karşılanmaktadır.

Manda Yetiştiriciliği

Edirne Açık Ceza İnfaz Kurumu İşyurdu Müdürlüğü bünyesinde 2016 yılında manda yetiştiriciliği projesi hayata geçirilmiştir. Ülkemizde Anadolu Mandası yetiştiriciliği ıslah çalışmalarını desteklemek ve manda sayısı artışına katkı sağlamak, bu vesileyle hükümlü ve tutuklulara mesleki eğitimler verilerek tahliye sonrası bu işi yapabilmelerini teşvik etmek için 47 adet manda ile üretime başlanmıştır.



2022 yılı itibarıyla 250 adete kadar çıkarılan, açık alanda ve doğal ortamda gezinerek yetiştirilen mandalardan elde edilen süttan yoğurt, kaymak imal edilmektedir. Ayrıca besilik olan erkek mandaların kesimi sonucu ise elde edilen etten kavurma ve sucuk üretimi yapılmaktadır.

Arıcılık

Arıcılık; özellikle gelir durumu düşük, az topraklı veya topraksız orman içi veya orman kenarı köylere gelir sağlaması açısından önemli bir hayvansal faaliyettir. Ayrıca fazla sermaye ve iş gücü gerektirmeden herkesin yapabileceği, aile iş gücünün en iyi değerlendirilebileceği, kısa zamanda gelir getirebilen bir uğraşı olması bakımından da sosyo-ekonomik bir önem taşımaktadır.

Bu doğrultuda hükümlülerin tahliye olduklarında kendi imkanlarıyla bireysel olarak yapabilecekleri bir üretim alanı olduğundan 2022 yılında işyurdu faaliyeti olarak arıcılık işkoluna önem verilmiştir. 2022 yılında toplam 772 kovan kapasiteli arıcılık işkollarında 4.572 kg süzme ve petek bal üretilmiştir. Yapılan üretimlerde ürünlerin doğal ve katkısız olmasına özen gösterilmekte, sürekli analizler yaptırılmakta, Türk Gıda Kodeksi mevzuatlarına ve kalite kriterlerine uyularak çiftlikten sofraya gıda güvenliği sağlanmaktadır.



Serbest Gezen Et Tavukçuluğu

Doğal ürünlere olan talebi karşılamak, hükümlülerin farklı alanda iş ve meslek öğrenmesini sağlamak amacıyla 2015 yılında serbest gezen et tavukçuluğu projesi hayata geçirilmiştir. İlk olarak Foça Açık Ceza İnfaz Kurumu İşyurdu Müdürlüğünde 3.000 adet serbest gezen et tavuğu ile üretime başlanıp, bu konuda yeterli tecrübe kazanılması ile birlikte peyderpey 4 adet 12.000 kapasiteli kümes yapımına daha karar verilerek toplam kapasite 2020 yılında 15.000 adete çıkarılmıştır. Bu tavuklar doğada otlamaları, güneş ışığı almaları, özgürce hareket etmeleri, eşinmeleri ve uzun periyot süresince yetişmeleri ile ön planda olup, elde edilen tavuk

etleri daha doğal ve lezzetli olmaktadır. Pandemi koşulları ve hükümlülerin bulunmaması nedeniyle bu işkolunda 2022 yılında üretim gerçekleşmemiştir.



Serbest Gezen Yumurta Tavukçuluğu

Dalaman Açık Ceza İnfaz Kurumu İşyurdu Müdürlüğünde 2015 yılında serbest gezen yumurta tavukçuluğu projesi hayata geçirilmiştir. İlk olarak 1.500 adet serbest gezen yumurta tavuğu ile üretime başlanıp, bu konuda yeterli tecrübe kazanılması ile birlikte peyderpey 5 adet 7.500 kapasiteli kümes yapımına daha karar verilerek toplam kapasite 9.000 adete çıkarılmıştır. Her biri 1.500 tavuk kapasiteli kümesler; 320 m² kapalı alan ile 6.000 m² açık gezinti alanlarından oluşmakta ve organik tabanlı üretimle mevzuat açısından uyusmaktadır. Doğal ortamında yetiştirilen tavuklardan elde edilen yumurtaların farkı ise güvenilir, lezzetli ve zengin içerikli besin öğelerine sahip olmasıdır.

Bu tesislerde mesleki eğitim alan ve uygulamalı olarak çalışan hükümlüler ceza infaz kurumundan salıverildikten sonra bu alanda iş bulabilecekler veya düşük maliyetlerle kendi işlerini kurabileceklerdir. Kurum işyurdu bünyesinde yetiştirilen gezen yumurta tavuklarından 2022 yılında 950.720 adet doğal yumurta elde edilmiştir.



Kafesli Yumurta Tavukçuluğu

Kafesli yumurta tavukçuluğu Foça, Edirne, Kalecik ve Kırklareli Açık Ceza İnfaz Kurumları İşyurdu Müdürlüklerinde yapılmaktadır.

2022 yılında toplam yumurta tavuğu yetiştirme kapasitesi 231.850 adete ulaşan kafesli yumurta tavuğu kümeslerinden 40.373.370 adet yumurta üretilmiştir. Burada üretilen yumurtalar başta ceza infaz kurumları ile işyurtları kurumu satış mağazaları olmak diğer resmi kurum ve kuruluşlara pazarlanmaktadır.



Bıldırcın Yetiştiriciliği

Gölpazarı Açık Ceza İnfaz Kurumu İşyurdu Müdürlüğü bünyesinde 1.000 adet kapasiteli kümeslerde yetiştirilen bıldırcın yumurtası üretilmektedir. Bıldırcının yetiştiriciliğinin kolay olması, hastalıklara dayanıklılık göstermesi, küçük üretim alarında maksimum verim alınması, yumurtasının tavuğa göre daha zengin besin öğeleri içermesi gibi nedenlerden dolayı üretim avantajları bulunmaktadır.

Pandemi koşulları ve hükümlülerin bulunmaması nedeniyle bu işkolunda 2022 yılında üretim gerçekleşmemiştir.



Kesimhane

Niğde, Narman, Kars Açık Ceza İnfaz Kurumu İşyurdu Müdürlüklerinde kesimhane bulunmaktadır. Edirne Açık Ceza İnfaz Kurumu İşyurdu Müdürlüğünde ise kesimhane bulunmayıp, büyük bir kasaphane ve et işleme tesisi yer almaktadır. Bahsi geçen bu 4 büyük kırmızı et üreticisi işyurdu müdürlüğünde; 2022 yılında 9.362 adet büyükbaş ve 1.260 adet küçükbaş hayvan kesimi yapılarak toplam 3.939.276 kg kırmızı et elde edilmiştir. 2022 yılında başta ceza infaz kurumları olmak üzere işyurtları satış mağazaları, bakanlık ve adliye yemekhaneleri ile birçok kamu kurum ve kuruluşunun (toplam 200'den fazla) kemikli ve kemiksiz toptan et ihtiyacı işyurdu müdürlükleri tarafından karşılanmıştır. Tüm ceza infaz kurumlarının et ihtiyacının yaklaşık % 60'ı işyurdu müdürlükleri tarafından sağlanmaktadır.



• Tekstil Üretim Faaliyetleri

Ceza İnfaz Kurumları ile Tutukevleri İşyurtları Kurumu bünyesinde, hükümlü ve tutukluların meslek ve sanatlarını koruyup geliştirmek veya bunlara bir meslek ve sanat öğretmek amacıyla tekstil alanında 361 adet işyurdu müdürlüğünde faaliyet göstermektedir. Bu kapsamda tekstil alanında, makineci, kalıpcı, ara elemanı gibi tekstil sektörünün ihtiyacı olan nitelikli eleman ihtiyacı karşılanmaktadır. Ceza infaz kurumu işyurdu müdürlüklerinde; konfeksiyon, perde, yatak, ayakkabı, deri, ve terzi gibi alanlarda faaliyet sürdürülmektedir.

Konfeksiyon

Konfeksiyon alanında faaliyet gösteren işyurdu müdürlüklerinde genel olarak üniforma takımları, ev tekstili, hazır giyim ve hastane ürünleri üretilmektedir. İşyurdu müdürlüklerimizde; İl Sağlık Müdürlükleri ve Hastanelere 25 farklı kalemde 12.444.090 parça ürün, Gençlik ve Spor Bakanlığına 5 farklı kalemde 1.076.000 parça ürün, Silahlı Kuvvetlerimize 9 farklı kalem toplamda 1.086.830 parça ürün, Cumhuriyet Başsavcılıklarına 62.500 adet taşıma çuvalı, Adli Tıp Kuru-

muna 254.500 parça ürün, ceza infaz kurumlarında görev yapmakta olan 63.601 İnfaz ve Koruma Memuru ve İnfaz ve Koruma Başmemuru için yazlık ve kışlık üniforma üretimi ile yine ceza infaz kurumlarının ihtiyacı olan nevresim takımı, yatak, yastık, battaniye ve işyurdu kantinlerinde hükümlü ve tutukluların ihtiyacı olan 100 farklı kalemde 3.319.544 parça ürünün üretimi işyurdu müdürlüklerimiz tarafından yapılmıştır. Ayrıca 2022 yılı içerisinde Uşak E Tipi Kapalı ve Açık Ceza İnfaz Kurumu İşyurdu Müdürlüğü bünyesinde çorap üretim atölyesi kurulmuştur. Atölyede toplam 359.520 çift çorap üretimi yapılmıştır.



Milli Savunma Bakanlığı Askeri Fabrikalar Genel Müdürlüğü ile 01.03.2022 tarihinde ilgili Kurum ile Başkanlığımız arasında çatı protokol imzalanmıştır. Bu kapsamda Askeri Fabrikalar Genel Müdürlüğü Dikimevi Müdürlüğü personeli tarafından hükümlülere kesim, dikim, kalite kontrol konusunda eğitim verilmesi, ayrıca üretim sürecindeki kalitenin iyileştirilmesi amaçlanmıştır.

Perde

Ceza infaz kurumlarının, Adliyelerin, Kamu Kurumlarının ve Misafirhanelerin ihtiyacı olan zebra ve stor perde imalatı Türkoğlu Açık Ceza İnfaz Kurumu ve İzmir 1 Nolu T Tipi Kapalı Ceza İnfaz Kurumu işyurdu müdürlükleri tarafında karşılanmıştır. 2022 yılında İşyurdu Müdürlükleri tarafından yaklaşık 32.122 metre perde üretimi yapılmıştır.



Yatak – Yastık

Ceza infaz kurumlarının, Kamu Kurumlarının ve Misafirhanelerin ihtiyacı olan güç tutuşur yatak ve silikon yastık üretimi Hatay Açık Ceza İnfaz Kurumu ve Bozüyük Açık Ceza İnfaz Kurumu işyurdu Müdürlükleri tarafından karşılanmıştır. Ayrıca fuarlarda halka satılmak üzere Hatay Açık Ceza İnfaz Kurumu İşyurdu Müdürlüğü tarafından yaylı yatak üretimi yapılmaktadır. 2022 yılında ceza infaz kurumlarına 55.365 adet güç tutuşur yatak ile 83.331 adet elyaf yastık üretimi yapılmıştır.



Ayakkabı – Terlik

Ceza infaz kurumlarında görev yapmakta olan 63.601 İnfaz ve Koruma Memuru ile İnfaz ve Koruma Başmemurları için yazlık ve kışık bot ihtiyacı Ayaş Açık Ceza İnfaz Kurumu tarafından karşılanmıştır. İşyurdu kantinlerinde, satış mağazaları ve fuarlarda halkın beğenisine sunulup satılmak üzere 28.989 adet fantazi ayakkabı, bot, kösele taban ayakkabı ve yemeni ile 117.788 çift terlik imalatı bu alanda faaliyet gösteren 8 farklı işyurdu müdürlüğü tarafından üretilmiştir.



Deri Ürünleri

Uşak E Tipi Kapalı ve Açık Ceza İnfaz Kurumu, Antalya E Tipi Kapalı Ceza İnfaz Kurumu ve Kartal H Tipi Kapalı Ceza İnfaz

Kurumu olmak üzere 2022 yılında 3 Ceza İnfaz Kurumu İşyurdu Müdürlüğünde 25 farklı türde ürün üretimi yapılmıştır. İşyurdu müdürlüklerinde üretilen 161.237 adet ürünün satış mağazalarında ve yıl içerisinde düzenlenen fuarlarda satışı gerçekleştirilmiştir.



Terzi

361 farklı ceza infaz kurumunda bulunan hükümlü ve tutukluların işyurdu müdürlüklerinde bulunan terzi marifetiyle ütü, tamir ve bakım gibi ihtiyaçları karşılanmıştır.

• Endüstriyel Üretim Faaliyetleri

İşyurtlarında mobilya alanındaki her türlü üretime ilişkin, işyurdu müdürlüklerinden gelen yatırım ve üretim talepleri ile demirbaş, hammadde ve hizmet alımlarının, işyurdu amaç ve politikalarına uygunluğu yönünden denetlenmesi, fayda maliyet analizlerinin yapılması, yeni işkollarının açılması için fizibilite ve proje çalışmaları yapılması, üretim araçlarının ihtiyaca göre nakli sermaye verilmesi işleri ile bu kapsamda atölyelerimizde başta Adalet Sarayları, ceza İnfaz kurumları, il milli eğitim müdürlükleri, tapu müdürlükleri ve sağlık kurumları olmak üzere birçok kamu kurumunun mobilya, koltuk, tabiat parkı donatıları ihtiyaçlarının karşılanması işlerinin koordinasyonu Başkanlığımızca yapılmaktadır.



Mobilya Atölyeleri

Ceza infaz kurumlarımızda, mobilya tefrişat malzemelerinin üretildiği toplam 15 adet mobilya atölyesi, marangozluk ve ahşap işlerinin yapıldığı 30 adet marangoz atölyesi, dayanıklı kereste üretiminin yapıldığı 1 adet empenyeli kereste üretim atölyesi, koltuk ve oturma gruplarının üretildiği 4 adet döşeme atölyesi bulunmaktadır. 2022 yılında söz konusu iş kolları faaliyet alanında toplamda 123.228 adet ürün üretilmiştir. Başta adliye hizmet binaları, ceza infaz kurumları ile diğer kamu kurum ve kuruluşlarının tefrişleri, işyurtlarımız tarafından tasarlanıp üretilen mobilyalar ile yapılmaktadır. Bu çalışmalar kapsamında 2022 yılı içinde 9.028 adet masa, 20.250 adet dolap, 8.247 adet sehpa, 1.941 adet etejer, 5.256 adet komodin, 24.581 adet koltuk, 8.692 adet tabut, 600 takım mezar tahtası, 120 adet kamelya, 3.476 adet piknik masası, 435 adet bank, 660 adet banko, 4.865 adet arı kovani, 5.708 adet kuş yuvası, 20.288 adet sandalye ve 9.081 adet muhtelif ürün üretilmiştir. Atölyelerimiz, üretim kapasitelerinin artırılması ve ürün kalitesinin daha üst seviyelere çıkartılabilmesi amacıyla gelişen teknolojiye uygun makine ve ekipmanlarla desteklenmektedir.



Ceza İnfaz Kurumları ile Tutukevleri İşyurtları Kurumu bünyesinde, hükümlü ve tutukluların meslek ve sanatlarını koruyup geliştirmek veya bunlara bir meslek ve sanat öğretmek amacıyla metal, tabela, rattan ve karton bardak alanlarında 74 adet işyurdu müdürlüğünde faaliyet gösterilmektedir.

Metal Ürünleri

Metal ürünleri alanında faaliyet gösteren 67 işyurdu müdürlüğünde kompakt arşiv sistemleri, metal ranza, soyunma dolapları, çelik raf, emanet eşya dolapları, şehir içi otobüs durakları ve ihtiyaca göre her türlü metal ürün üretimi ve yerinde montajı işleri yapılmaktadır. 2022 yılında 37 işyurdu müdürlüğümüzde toplam 309 kurum ve kuruluş ile protokol yapılmış, 193 personel görev yapmış, 284 hükümlü

ve tutuklu istihdam edilmiş, 819 adet kompakt arşiv sistemi, 7.268 adet çiftli ranza, 7.944 adet ikili soyunma dolabı, 32.638 takım çelik raf, 8.706 takım okul sırası, 15.249 adet 5 litrelik teneke kutu ve 12.321 metre tül kafes tel üretilmiş ve yerinde montajı gerçekleştirilmiştir.



Metal ürünleri üretimi yapan işyurdu müdürlüklerimizin 2022 yılı geliri KDV hariç toplam 97.617.906,75 TL ve toplam gideri 64.194.377,96.-TL olup net kârları ise toplam 33.423.528,79.-TL dir.

Üretilen ürünler başta ceza infaz kurumları ve adliyeler olmak üzere tüm kamu kurum ve kuruluşlarına satılmaktadır.

Tabela

Foça Açık ve Eskişehir 1 Nolu Açık Ceza İnfaz Kurumu İşyurdu Müdürlükleri bünyesinde faaliyet gösteren tabela ve yönlendirme ürünleri atölyelerimizde başta ceza infaz kurumları ve adliyeler olmak üzere kamu hastaneleri, üniversiteler gibi tüm kamu kurum ve kuruluşlarının ihtiyaçlarına yönelik tabela, iç ve dış yönlendirme ürünleri yapılmaktadır. 2022 yılında 15 kurum ve kuruluş ile protokol yapılmış, 31 personel görev yapmış, KDV hariç toplam 8.592.791,39.-TL gelir, 5.055.920,86.-TL gider ve 3.536.870,53.-TL net kar elde edilmiştir.



Rattan

Antalya E Tipi Kapalı ve Açık Ceza İnfaz Kurumu İşyurdu Müdürlüğü bünyesinde faaliyet gösteren rattan atölyemizde 2022 yılında 1.324 adet rattan sandalye, koltuk ve 178 adet rattan masa üretimi gerçekleştirilmiştir. 2022 yılı geliri 1.001.918,63.-TL, gideri 687.525,42.-TL ve net kârı 314.393,21.-TL dir.

Karton Bardak

Gümüşhacıköy, Silivri, Tarsus ve Van Açık Ceza İnfaz Kurumu İşyurdu Müdürlükleri bünyesinde faaliyet gösteren karton bardak atölyelerimiz 2022 yılında 34.845.480 adet karton bardak üretimi gerçekleştirmiş, 12.830.286,49.-TL gelir elde etmiş, 9.705.969,05.-TL gider yapmış ve 3.124.590,44.-TL net kâr sağlamıştır.



Ayrıca 2022 yılında Gençlik ve Spor Bakanlığına Ordu E Tipi Kapalı ve Açık Ceza İnfaz Kurumu İşyurdu Müdürlüğü tarafından 500 adet standart ölçülerde masa tenisi masası, Afyonkarahisar Açık Ceza İnfaz Kurumu İşyurdu Müdürlüğü tarafından 144 adet oturma yüksekliği ve kulaç ölçer, 96 adet esneklik ölçer, 1.300 adet seperatör ve 650 adet sunum masası üretilmiştir.

Toner Dolum Atölyeleri

- Eskişehir Açık Ceza İnfaz Kurumu İşyurdu Müdürlüğü
- Aydın Açık Ceza İnfaz Kurumu İşyurdu Müdürlüğü
- Maltepe Açık Ceza İnfaz Kurumu İşyurdu Müdürlüğü
- Kırıkhan Açık Ceza İnfaz Kurumu İşyurdu Müdürlüğü
- Elazığ Kampüs Açık Ceza İnfaz Kurumu İşyurdu Müdürlüğü
- Ünye M Tipi Kapalı ve Açık Ceza İnfaz Kurumu İşyurdu Müdürlüğü
- Gaziantep Şehitkamil Açık Ceza İnfaz Kurumu İşyurdu Müdürlüğü

olmak üzere 7 farklı ceza infaz kurumunda toner dolum atölyesi faaliyet göstermektedir. Toner dolum atölyelerinde ceza infaz kurumları, adliye sarayları ile diğer kamu kurumlarının toner dolum ve parça değişim işleri yapılmaktadır.

Maltepe Açık Ceza İnfaz Kurumu İşyurdu Müdürlüğü 10.000 adet,

Kırıkhan Açık Ceza İnfaz Kurumu İşyurdu Müdürlüğü 4443 adet,

Elazığ Kampüs Açık Ceza İnfaz Kurumu İşyurdu Müdürlüğü 4.800 adet,

Ünye M Tipi Kapalı ve Açık Ceza İnfaz Kurumu İşyurdu Müdürlüğü 3.032 adet,

Eskişehir Açık Ceza İnfaz Kurumu İşyurdu Müdürlüğü 14.071 adet,

Aydın Açık Ceza İnfaz Kurumu İşyurdu Müdürlüğü 5.172 adet

Gaziantep Şehitkamil Açık Ceza İnfaz Kurumu İşyurdu Müdürlüğü 3.500 adet,

olmak üzere 2022 yılında toplamda 45.018 adet toner dolumu; drum, chip, manyetik, pres, drum bıçağı ve drum ünitesi değişimi yapılmıştır.

Elektrik Elektronik Atölye Faaliyetleri

İskenderun M Tipi Kapalı ve Açık, Geyve Açık, Maltepe Açık, Foça Açık ve Samsun T Tipi Kapalı ve Açık Ceza İnfaz Kurumu İşyurdu Müdürlüklerinde elektrik-elektronik atölyeleri bulunmaktadır.

Maltepe Açık, Foça Açık, Samsun T Tipi Kapalı ve Açık Ceza İnfaz Kurumu İşyurdu Müdürlükleri başta adliye ve ceza infaz kurumları olmak üzere kamu kurum ve kuruluşlarının elektronik güvenlik sistemleri yedek parça dahil bakım onarım işleri yapılmaktadır.



İskenderun M Tipi Kapalı ve Açık Ceza İnfaz Kurumu İşyurdu Müdürlüğü bünyesinde faaliyet gösteren led atölyesinde iç ve dış led aydınlatma, RGB led armatürleri yapılmaktadır. Ceza infaz kurumları, Adliyeler, Askeri Kurumlar, Hastaneler, Belediyeler, Bakanlıklar ve özel sektöre imalat ve montajı yapılmaktadır.

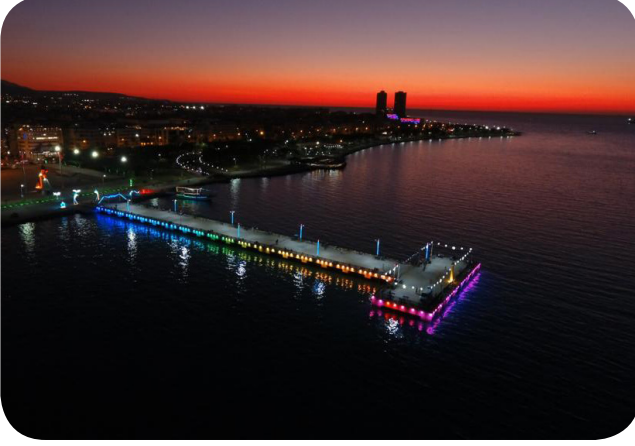

2022 yılında Led Projektör, Sokak Aydınlatma Lambaları, Led Florasanlar, Dekoratif amaçlı Led Wallwasher Serisi, Led Ampul, Led Bant Armatür, Led Etanj Armatür, Yüksek Tavan Armatürü, Led Spot Lamba, Dekoratif Aydınlatma Direkleri gibi ürün çeşitliliği artırılmış olup, ürünlerin kalitesini artırma amaçlı Ar-Ge çalışmaları artırılmıştır. Ürünlere İSO 9001 ve TSE Belgesi alınmıştır. 2022 yılında ceza infaz kurumları, Adalet Sarayları, diğer kamu kurumları ve özel sektörle toplam 234 protokol yapılmıştır.



• Hediyeelik Eşya ve Geleneksel El Sanatları

Ceza İnfaz Kurumları ile Tutukevleri İşyurtları Kurumu bünyesinde faaliyet gösteren hediyeelik eşya atölyelerinde koronavirüs salgını döneminde bazı atölye faaliyetlerine ara verilmiş, bazı kurumlarda da düşük kapasite ile üretimlere devam edilmiştir. Hediyeelik eşya atölyelerinde 2022 yılı içerisinde, bir önceki yıl üretilip stoklarda bulunan ürünlerin satışı da yapılmıştır.

Çini Üretimi

Çini hediyeelik eşya üretimi, Kütahya T Tipi Kapalı ve Açık Ceza İnfaz Kurumu İşyurdu Müdürlüğü, Kırşehir E Tipi Kapalı Ceza İnfaz Kurumu İşyurdu Müdürlüğü, Nevşehir E Tipi Kapalı Ceza İnfaz Kurumu İşyurdu Müdürlüğü ile Antalya L Tipi Kapalı Ceza İnfaz Kurumu İşyurdu Müdürlüğü çini atölyelerinde yapılmaktadır. Çini atölyelerinde tabak, vazo, karo, pano, ibrik, isimlik, sehpa, nar, biblo vb. ürünlerin üretimi yapılmaktadır. Ayrıca İzmir Kadın Kapalı Ceza İnfaz Kurumu İşyurdu Müdürlüğü bünyesinde seramik işkolu faaliyeti yürütülmekte olup seramik saksı üretimi yapılmaktadır.



2022 yılında;

Kütahya E Tipi Kapalı ve Açık Ceza İnfaz Kurumu İşyurdu Müdürlüğü çini atölyesinde 17.349 adet ürün üretilmiş olup yıl içerisinde 36.603 adet ürün satışı yapılmıştır. Ayrıca marangoz atölyesinde 9.165 adet kadife kutu üretilmiş olup satışı yapılmıştır.

Nevşehir E Tipi Ceza Kapalı İnfaz Kurumu İşyurdu Müdürlüğü çini atölyesinde 7.984 adet ürün üretilmiş olup yıl içerisinde 7.556 adet ürün satışı yapılmıştır.

Kırşehir E Tipi Kapalı Ceza İnfaz Kurumu İşyurdu Müdürlüğü çini atölyesinde 5.081 adet ürün üretilmiş olup yıl içerisinde 7.544 adet ürün satışı yapılmıştır.

Antalya L Tipi Kapalı Ceza İnfaz Kurumu İşyurdu Müdürlüğü çini atölyesinde 1.981 adet ürün üretilmiş olup yıl içerisinde 2.097 adet ürün satışı yapılmıştır.

İzmir Kadın Kapalı Ceza İnfaz Kurumu İşyurdu Müdürlüğü seramik atölyesinde 34.434 adet ürün üretilmiş olup yıl içerisinde 7.212 adet ürün satışı yapılmıştır.

Ahşap Hediyeelik Eşya ve Ahşap Oymacılığı

Ahşap hediyeelik eşya ve ahşap oymacılığı faaliyetleri kapsamında Kastamonu E Tipi Kapalı ve Açık Ceza İnfaz Kurumu, Kırşehir E Tipi Kapalı Ceza İnfaz Kurumu, Devrek

Açık Ceza İnfaz Kurumu, Foça Açık Ceza İnfaz Kurumu, Türkoğlu Açık Ceza İnfaz Kurumu ile Karaman M Tipi Kapalı ve Açık Ceza İnfaz Kurumu İşyurdu Müdürlüklerinde yürütülmektedir.

Hediyelik eşya atölyelerinde büyük çeyiz sandığı, orta boy çeyiz sandığı, orta boy mücevher kutusu, küçük boy mücevher kutusu, tavlâ, rahle, çay tepsisi, duvar saati, ahi (takı) sandığı, sandık, baston, ahşap oyma tablo, sandalye, tabure, maket ev vb. ahşap hediyelik ürünler yapılmaktadır.

Ayrıca Tavşanlı T Tipi Kapalı ve Açık ile Bursa H Tipi Kapalı Ceza İnfaz Kurumu İşyurdu Müdürlüğü bünyesinde faaliyet gösteren ahşap oyuncak üretim atölyesinde ahşap oyuncak üretimi, Rize L Tipi Kapalı Ceza İnfaz Kurumu İşyurdu Müdürlüğü bünyesinde faaliyet gösteren ahşap maket atölyesinde hediyelik eşya üretimi yapılmaktadır.

Ahşap oymacılığı atölyesinde üretilen ürünler tamamen el işçiliği ile üretilmektedir.



2022 yılında;

Karaman M Tipi Kapalı ve Açık Ceza İnfaz Kurumu İşyurdu Müdürlüğü ahşap atölyesinde 8.524 adet ürün üretimi yapılmış olup yıl içerisinde 8.886 adet ürün satışı yapılmıştır.

Kastamonu E Tipi Kapalı ve Açık Ceza İnfaz Kurumu İşyurdu Müdürlüğü ahşap atölyesinde 3.653 adet ürün üretilmiş olup yıl içerisinde 5.357 adet ürün satışı yapılmıştır.

Kırşehir E Tipi Kapalı Ceza İnfaz Kurumu İşyurdu Müdürlüğü ahşap atölyesinde 64 adet ürün üretimi yapılmış olup yıl içerisinde 360 adet ürün satışı yapılmıştır.

Türkoğlu Açık Ceza İnfaz Kurumu İşyurdu Müdürlüğü ahşap atölyesinde 235 adet ürün üretilmiş olup yıl içerisinde 204 adet ürün satışı yapılmıştır.

Rize L Tipi Kapalı Ceza İnfaz Kurumu İşyurdu Müdürlüğü maket ahşap atölyesinde 357 adet ürün üretimi yapılmış olup yıl içerisinde 350 adet ürün satışı yapılmıştır.

Foça Açık Ceza İnfaz Kurumu İşyurdu Müdürlüğü ahşap atölyesinde 149 adet ürün üretilmiş olup yıl içerisinde üretilen ürünlerin satışı yapılmıştır.

Tavşanlı T Tipi Kapalı ve Açık Ceza İnfaz Kurumu İşyurdu Müdürlüğü ahşap oyuncak üretim atölyesinde 20.008 adet ürün üretilmiş olup yıl içerisinde 17.004 adet ahşap oyuncak satışı yapılmıştır.

Bursa H Tipi Kapalı Ceza İnfaz Kurumu İşyurdu Müdürlüğü ahşap oyuncak üretim atölyesinde 881 adet ürün üretilmiş olup yıl içerisinde 733 adet ahşap oyuncak satışı yapılmıştır.

Devrek Açık Ceza İnfaz Kurumu İşyurdu Müdürlüğü ahşap atölyesinde 1.105 adet ürün üretilmiş olup yıl içerisinde 943 adet ürün satışı yapılmıştır.

Bakır

Bakır atölyesi faaliyetleri kapsamında işyurdu müdürlüklerinde mesleki eğitim faaliyetleri yürütülmektedir. Ürünler tamamen el işçiliği ile üretilmektedir. Bakır atölyesinde;

- Bakır tencere
- Sahan
- Kahve cezvesi
- Bakraç
- Mangal
- Tepsi
- Kül Tablası
- Künefe Tabağı
- Sürahi
- İbrik

vb. ürünler yapılmaktadır.



Kahramanmaraş E Tipi Kapalı Ceza İnfaz Kurumu İşyurdu Müdürlüğü bakır atölyesinde 2022 yılında 29.446 adet bakır ürün üretilmiş olup yıl içerisinde 29.171 adet ürün satışı yapılmıştır.

Bakır Telkari

Trabzon E Tipi Kapalı ve Açık Ceza İnfaz Kurumu İşyurdu Müdürlüğü elışı ürünleri bakır telkari atölyesinde şekerlik, plaket, fincan takımı, tepsi, tespih vb ürünlerinin üretimi yapılmaktadır. 2022 yılında 1.800 adet ürün üretimi yapılmış olup yıl içerisinde 2.751 adet ürün satışı yapılmıştır.

Gümüş

Balıkesir L Tipi Kapalı Ceza İnfaz Kurumu, İzmir 2 Nolu T Tipi Kapalı Ceza İnfaz Kurumu, Mardin E Tipi Ceza İnfaz Kurumu, Midyat M Tipi Kapalı ve Açık Ceza İnfaz Kurumu, Oltu T Tipi Kapalı Ceza İnfaz Kurumu, Sincan 2 Nolu L Tipi Kapalı Ceza İnfaz Kurumu, Trabzon E Tipi Kapalı ve Açık Ceza İnfaz Kurumu ve Van Açık Ceza İnfaz Kurumu İşyurdu Müdürlüklerinde gümüş atölyeleri bulunmaktadır. Bu atölyelerde kolye, bay - bayan yüzük, bayan takı seti, bilezik, bileklik, rozet, künye, tespih, küpe, fincan takımı, tepsi, lokumluk, kemer vb. gümüş ürünler üretilmektedir.



Ayrıca Balıkesir L Tipi Kapalı Ceza İnfaz Kurumu İşyurdu Müdürlüğünde yarı değerli taş işleme atölyesinde bileklik, tespih, kolye ve parça doğal taş üretimi, Midyat M Tipi Kapalı ve Açık Ceza İnfaz Kurumu İşyurdu Müdürlüğünde kehribar tespih üretimi yapılmaktadır.

2022 yılı işyurdu faaliyetleri kapsamında gümüş atölyelerinde toplamda 267.743,41 gr ürün üretimi yapılmış olup yıl içerisinde toplamda 251.033,18 gr ile 80 adet ürün satışı yapılmıştır.

Balıkesir L Tipi Kapalı Ceza İnfaz Kurumu İşyurdu Müdürlüğü bünyesinde faaliyet gösteren yarı değerli taş işleme atölyesinde 10.610 adet ürün üretilmiş olup 12.633 adet ürün satışı yapılmıştır.

Midyat M Tipi Kapalı ve Açık Ceza İnfaz Kurumu İşyurdu Müdürlüğü bünyesinde 24.591 gr damla kehribar ile 11.006 adet sıkma kehribar tespih üretilmiş olup yıl içerisinde tüm ürünlerin satışı yapılmıştır.

Oltu Taşı

Oltu T Tipi Kapalı Ceza İnfaz Kurumu İşyurdu Müdürlüğü oltu taşı atölyesinde tespih ve takı çeşitleri üzerine üretim yapılmaktadır. 2022 yılında 8.642 adet oltu taşı ürün üretimi yapılmış olup yıl içerisinde 7.684 adet ürün satışı yapılmıştır.



Mermer İşleme

Elazığ E Tipi Kapalı Ceza İnfaz Kurumu İşyurdu Müdürlüğü mermer işleme atölyesinde Elazığ iline özgü sadece Elazığ ilinde çıkmakta olan Vişne Mermerden mumluk, plaket, isimlik küllük, kama vb. ürünlerin üretimi yapılmaktadır.

2022 yılında 4.065 adet ürün üretimi yapılmış olup yıl içerisinde 3.914 adet mermer ürün satışı yapılmıştır.



Kırşehir Açık Ceza İnfaz Kurumu İşyurdu Müdürlüğü bünyesinde bulunan mermer işleme atölyesinde ise hediyeelik oniks mermer ürünlerin (tarihi mekanların figürleri, biblolar, şamdan, şekerlik, vazo, isimlik, tespih, kül tablası vb.) üretimi yapılmakta olup 2022 yılında 9.291 adet ürün üretilmiş olup yıl içerisinde tüm ürünlerin satışı yapılmıştır.

Lüle Taşı

Eskişehir H Tipi Kapalı Ceza İnfaz Kurumu İşyurdu Müdürlüğü

lületaş atölyesinde kol düğmesi, ağızlık, anahtarlık, küpe, pipo, broş, bileklik, satranç takımı, takı seti, tespih, biblo vb. ürünlerin üretimi yapılmaktadır. 2022 yılında 441 adet ürün üretimi yapılmış olup yıl içerisinde 566 adet ürün satışı yapılmıştır.



Bakır Rölyef

Bakır rölyef atölyesinde üretilen ürünler tamamen el işçiliği ile üretilmektedir. Bakır rölyef atölyesinde;

- Sümen Takımı
- Kuran-ı Kerim Kabı
- Tablo
- Saat
- Takı Kutusu
- İsimlik
- Kümbet
- Plaket

vb. ürünler yapılmaktadır.



2022 yılında;

Rize L Tipi Kapalı Ceza İnfaz Kurumu İşyurdu Müdürlüğü bakır rölyef atölyesinde 201 adet ürün üretimi yapılmış olup

yıl içerisinde üretilen ürünlerin satışı yapılmıştır.

Ermek M Tipi Kapalı Ceza İnfaz Kurumu İşyurdu Müdürlüğü bakır rölyef atölyesinde 263 adet ürün üretimi yapılmış olup yıl içerisinde 459 adet ürün satışı yapılmıştır.

Alanya L Tipi Kapalı ve Açık Ceza İnfaz Kurumu İşyurdu Müdürlüğü bakır rölyef atölyesinde 292 adet ürün üretimi yapılmış olup yıl içerisinde 749 adet ürün satışı yapılmıştır.

Cam İşleme ve Süsleme

Menemen T Tipi Kapalı Ceza İnfaz Kurumu İşyurdu Müdürlüğü bünyesinde faaliyet gösteren cam/kristal atölyesinde isimlik, şamdan, hayvan figürü, nazarlık, saat, plaket vb. ürünlerin üretimi yapılmaktadır. 2022 yılında cam/kristal atölyesinde kamu kurumlarına 5.795 adet ürün üretilmiş olup 9.051 adet ürün satışı yapılmıştır.



Baskı Transfer Atölyesi

Niğde E Tipi Kapalı Ceza İnfaz Kurumu İşyurdu Müdürlüğü bünyesinde faaliyet gösteren baskı transfer atölyesinde renkli kupa, puzzle, granit, ahşap isimlik, bez takvim, yuvarlak cam saat, baskılı tabak, magnet, cam çerçeve, dikdörtgen cam saat, hediyelik kutu, sihirli kupa vb. ürünler yapılmaktadır. 2022 yılı içerisinde 1458 adet ürün üretimi yapılmış olup yıl içerisinde tüm ürünlerin satışı yapılmıştır.

Takı Tasarım Atölyesi

Niğde E Tipi Kapalı Ceza İnfaz Kurumu İşyurdu Müdürlüğü bünyesinde faaliyet gösteren tasarım atölyesinde çeşitli ölçülerde lambader, mumluk, aplik, abajür, şamdan, ibrik vb. ürünler üretilmektedir. 2022 yılı içerisinde 327 adet ürün üretimi yapılmış olup yıl içerisinde tüm ürünlerin satışı yapılmıştır.

Tablo Resim Atölyesi

Niğde E Tipi Kapalı Ceza İnfaz Kurumu İşyurdu Müdürlüğü bünyesinde tamamen el işçiliği ile alçı kabartma şeklinde tablo üretimi gerçekleştirilmektedir. 2022 yılı içerisinde 15

adet ürün üretimi yapılmış olup yıl içerisinde 165 adet ürün satışı yapılmıştır.

Su Kabağı Süslemeciliği

Alanya L Tipi Kapalı ve Açık Ceza İnfaz Kurumu İşyurdu Müdürlüğü bünyesinde faaliyet gösteren su kabağı süslemeciliği atölyesinde kullanılan su kabakları Kurum bahçesinde yetiştirilmekte ve atölyede işlenerek kabak abajur haline getirilmektedir. 2022 yılı içerisinde 3.086 adet su kabağı üretilmiş olup 2489 adet ürün satışı yapılmıştır.

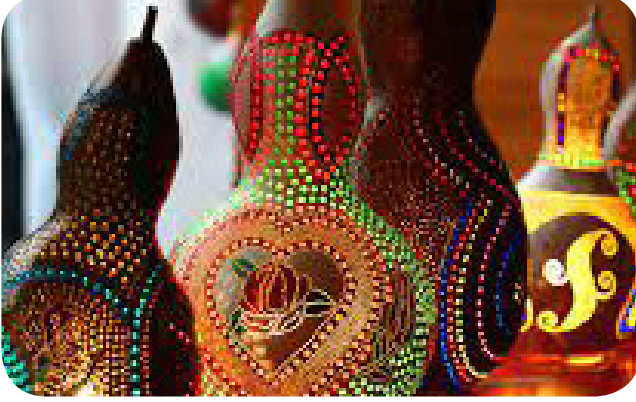

Sedef Kakma

Bolu T Tipi Kapalı ve Açık Ceza İnfaz Kurumu İşyurdu Müdürlüğü sedef atölyesinde çeşitli ebatlarda mücevher kutusu, tavla, satranç tahtası, şekerlik, isimlik, küllük, ayna çerçevesi vb. ürünler üretilmektedir. 2022 yılı içerisinde 148 adet ürün üretilmiş olup 141 adet ürün satışı yapılmıştır.



Kağıt Rölyef

İzmir 4 Nolu T Tipi Kapalı Ceza İnfaz Kurumu İşyurdu Müdürlüğü bünyesinde faaliyet gösteren kağıt rölyef - kağıt telkâri atölyesinde kağıt telkâri (kağıt ile yapılan şekillerin kıvrılması ve şekillendirilmesi) ile 3 boyutlu kağıt rölyef tablolar yapılmaktadır. 2022 yılında 8 adet ürün üretilmiş olup 79 adet ürünün satışı yapılmıştır.

Örgü (Amigurumi) Sanatı

Akhisar T Tipi Kapalı Ceza İnfaz Kurumu ile Tekirdağ 1 Nolu T Tipi Kapalı Ceza İnfaz Kurumu İşyurdu Müdürlüğü bünyesinde faaliyet gösteren hediyelik eşya atölyesinde örgü (amigurumi) sanatı ile bebek, hayvan figürleri, battaniye vb ürünler yapılmaktadır.

2022 yılında;

Akhisar T Tipi Kapalı Ceza İnfaz Kurumu İşyurdu Müdürlüğü hediyelik eşya atölyesinde 3.809 adet ürün üretilmiş olup 4.131 adet ürün satışı yapılmıştır.

Tekirdağ 1 Nolu T Tipi Kapalı Ceza İnfaz Kurumu İşyurdu Müdürlüğü hediyelik eşya atölyesinde 167 adet ürün üretilmiş olup 75 adet ürün satışı yapılmıştır.

Ayrıca Hendek Kadın Açık Ceza İnfaz Kurumu İşyurdu Müdürlüğü hediyelik eşya atölyesinde örgü (amigurumi) sanatının yanı sıra iğne oyası, havli işleme, lif yapımı vb eliş sanatlarına yönelik üretimlerde yapılmaktadır. 2022 yılında 3.177 adet ürün üretilmiş olup 2.941 adet ürün satışı yapılmıştır.

Hediyelik Eşya (Ahşap Boyama)

Akşehir T Tipi Kapalı ve Açık Ceza İnfaz Kurumu İşyurdu Müdürlüğü bünyesinde faaliyet gösteren hediyelik eşya atölyesinde ahşap ve alçı kalıpla elde edilen ürünlerin boyanması ile Nasrettin Hoca figürü başta olmak üzere çeşitli şekillerde hediyelik eşya üretimi yapılmaktadır. 2022 yılında 5.099 adet ürün üretilmiş olup 3.673 adet ürün satışı yapılmıştır.

Yapay Çiçekçilik

Sincan 1 Nolu L Tipi Kapalı Ceza İnfaz Kurumu İşyurdu Müdürlüğü bünyesinde faaliyet gösteren yapay çiçek atölyesinde 2022 yılında 698 adet çiçek üretimi yapılmış olup yıl içerisinde tüm ürünlerin satışı yapılmıştır.



Damal Bebek

Ardahan T Tipi Kapalı ve Açık Ceza İnfaz Kurumu İşyurdu Müdürlüğü bünyesinde faaliyet gösteren damal bebek atölyesinde yöreye özgü damal bebek üretimi yapılmaktadır. 2022 yılında 353 adet ürün üretilmiş olup 330 adet ürün satışı yapılmıştır.



• Sosyal Tesis İşletmeciliği

İşyurtları Kurumu tarafından ceza infaz kurumunda bulunan hükümlülerin var olan mesleklerini geliştirmek veya meslek sahibi olmayan hükümlüleri meslek sahibi yapmak amacıyla sosyal tesisler ve misafirhaneler işletilmektedir.

2020 yılında Covid-19 önlemleri kapsamında faaliyetlerine ara verilen sosyal tesislerin, hükümlülerin izinde olmaları nedeniyle 2022 yılında genel olarak konaklama hizmeti veren alanları personel marifetiyle hizmet vermeye başlamıştır.

Ankara Adaletevi

Ankara Açık Ceza İnfaz Kurumu İşyurdu Müdürlüğü bünyesinde faaliyet gösteren Ankara Adaletevi Misafirhanesi 53 oda ve 100 yatak kapasitesine sahiptir. 2022 yılında 11.116 kişiye hizmet verilmiştir.



Kızılcahamam Hakimevi

Ankara Açık Ceza İnfaz Kurumu İşyurdu Müdürlüğü bünyesinde faaliyet gösteren Kızılcahamam Hakimevi Misafirhanesinde 21 adet standart oda, 6 adet duble oda ve 6 adet süit oda olmak üzere toplamda 33 oda bulunmaktadır. 2022 yılında 7437 kişiye hizmet verilmiştir.



İzmir Bayraklı Sosyal Tesisleri

Foça Açık Ceza İnfaz Kurumu İşyurdu Müdürlüğü tarafından işletilen sosyal tesiste 24 oda bulunmaktadır. 2022 yılında 2.405 kişiye hizmet verilmiştir.



Adana Göltepe Eğitim Tesisleri

Adana Açık Ceza İnfaz Kurumu İşyurdu Müdürlüğü bünyesinde faaliyet gösteren Adana Göltepe Eğitim Tesisleri yaklaşık 28.000 metrekare arazi üzerine kurulu olup otel bölümünde 17 adet standart ve 2 adet suit oda olmak üzere 19 adet oda bulunmaktadır. 2022 yılında 4.800 kişiye hizmet verilmiştir.

Bozüyük Açık Ceza İnfaz Kurumu İşyurdu Müdürlüğü Zeki Bayrak Uygulamalı Sosyal Tesis İşletmeciliği

Ankara - Bursa, İstanbul - Antalya yolları üzerinde bulunan ve 250 kişi kapasite ile 600 m² alanda hizmet verilen Zeki

Bayrak Uygulamalı Sosyal Tesis İşletmeciliğinde 2022 yılında 17.227 kişiye hizmet verilmiştir.



Eskişehir Şehit İsmail Daler Sosyal Tesisleri

Eskişehir 1 Nolu Açık Ceza İnfaz Kurumu İşyurdu Müdürlüğü bünyesinde faaliyet gösteren 1.000 - 1.500 kapasiteli Şehit İsmail Daler Sosyal Tesislerinde 2022 yılında 2 adet organizasyon gerçekleştirilmiştir.



Maltepe Açık Ceza İnfaz Kurumu İşyurdu Müdürlüğü Misafirhanesi

Maltepe Açık Ceza İnfaz Kurumu İşyurdu Müdürlüğü bünyesinde faaliyet gösteren misafirhanede 2022 yılında 34 kişiye hizmet verilmiştir.

Eskişehir 1 Nolu Açık Ceza İnfaz Kurumu İşyurdu Müdürlüğü Lojman ve Adliye Misafirhanesi

Eskişehir 1 Nolu Açık Ceza İnfaz Kurumu İşyurdu Müdürlüğü bünyesinde faaliyet gösteren adliye ve lojman misafirhanelerinde 2022 yılında toplam 303 kişiye hizmet verilmiştir.

Bursa E Tipi Kapalı ve Açık Ceza İnfaz Kurumu İşyurdu Müdürlüğü Lojman Misafirhanesi

Bursa E Tipi Kapalı ve Açık Ceza İnfaz Kurumu İşyurdu Müdürlüğü bünyesinde faaliyet gösteren misafirhanede 2022 yılında 64 kişiye hizmet verilmiştir.

Diyarbakır Açık Ceza İnfaz Kurumu İşyurdu Müdürlüğü Lojman Misafirhanesi

Diyarbakır Açık Ceza İnfaz Kurumu İşyurdu Müdürlüğü bünyesinde faaliyet gösteren misafirhanede 2022 yılında 62 kişiye hizmet verilmiştir.

Niğde Açık Ceza İnfaz Kurumu İşyurdu Müdürlüğü Misafirhanesi

Niğde Açık Ceza İnfaz Kurumu İşyurdu Müdürlüğü bünyesinde faaliyet gösteren misafirhanede 2022 yılında 15 kişiye hizmet verilmiştir.

Oltu T Tipi Kapalı Ceza İnfaz Kurumu İşyurdu Müdürlüğü Lojman Misafirhanesi

Oltu T Tipi Kapalı Ceza İnfaz Kurumu İşyurdu Müdürlüğü bünyesinde faaliyet gösteren misafirhanede 2022 yılında 10 kişiye hizmet verilmiştir.

Eğitim Merkezi Misafirhaneleri

Eğitim merkezinde işyurdu bünyesinde faaliyet gösteren misafirhanelerde 2022 yılında;

Bakırköy Kadın Kapalı Ceza İnfaz Kurumu İşyurdu Müdürlüğü bünyesinde faaliyet gösteren Ceza ve Tevkifvleri Genel Müdürlüğü İstanbul Ord. Prof. Dr. Sulhi Dönmezer Personel Eğitim Merkezi Misafirhanesinde 2401 kişiye,

Ankara Açık Ceza İnfaz Kurumu İşyurdu Müdürlüğü bünyesinde faaliyet gösteren Ceza ve Tevkifvleri Genel Müdürlüğü Personel Eğitim Merkezi Misafirhanesinde 5.601 kişiye,

Ankara Açık Ceza İnfaz Kurumu İşyurdu Müdürlüğü bünyesinde faaliyet gösteren Eğitim Dairesi Başkanlığı Ankara Personel Eğitim Merkezi Misafirhanesinde 5.846 kişiye,

Erzurum Açık Ceza İnfaz Kurumu İşyurdu Müdürlüğü bünyesinde faaliyet gösteren Ceza ve Tevkifvleri Genel Müdürlüğü Hüseyin Turgut Personel Eğitim Merkezi Misafirhanesinde 618 kişiye,

Sarayköy Açık Ceza İnfaz Kurumu İşyurdu Müdürlüğü bünyesinde faaliyet gösteren Ceza ve Tevkifvleri Genel Müdürlüğü Hasan Erbil Personel Eğitim Merkezi Misafirhanesinde 422 kişiye,

Kahramanmaraş E Tipi Kapalı ve Açık Ceza İnfaz Kurumu İşyurdu Müdürlüğü bünyesinde faaliyet gösteren Ceza ve Tevkifvleri Genel Müdürlüğü Personel Eğitim Merkezi

Misafirhanesinde 87 kişiye,

Kalkandere Açık Ceza İnfaz Kurumu İşyurdu Müdürlüğü bünyesinde faaliyet gösteren Eğitim Dairesi Başkanlığı Rize Personel Eğitim Merkezi Misafirhanesinde 467 kişiye,

Yozgat Açık Ceza İnfaz Kurumu İşyurdu Müdürlüğü bünyesinde faaliyet gösteren Eğitim Dairesi Başkanlığı Yozgat Personel Eğitim Merkezi Misafirhanesinde 209 kişiye, hizmet verilmiştir.

• Hizmet Sektörü

İşyurtları Kurumu; adalet saraylarında açık ceza infaz kurumunda bulunan hükümlülerin aldıkları teorik meslek eğitiminin pratiğe dönüştürülmesi amacıyla çay ocakları, kafeteryalar, satış mağazaları, süpermarketler, kantinler ve adliye otoparkları ile personelin ve vatandaşların ihtiyaçları doğrultusunda sosyal tesis, restoran vb. gibi alanlarda hizmet vermektedir. Ayrıca işyurdunda üretilen ürünlerin sergilenmesi ve satışının yapılması amacıyla satış mağazaları faaliyet göstermektedir.

Kafeterya, Çay Ocağı vb Faaliyetler

Kurum dışında faaliyet gösteren ve Başkanlığımızca alınan koronavirus önlemleri kapsamında 2020 yılında faaliyetlerine ara verilen kafeterya, çay ocağı vb atölyeler, koronavirus önlemlerinin devam etmesi nedeniyle 2022 yılında da genel olarak faaliyet göstermemiştir.

Satış Mağazaları

2022 yılında 72 adet satış mağazası işyurtları tarafından işletilmeye devam etmiştir.



Deterjan ve Kozmetik Ürünleri Üretim Atölyeleri

Diyarbakır Açık Ceza İnfaz Kurumu İşyurdu Müdürlüğü bünyesinde faaliyet gösteren deterjan ve kozmetik atölyesinde sıvı el sabunu, sıvı bulaşık deterjanı, cam temizleyici, çamaşır suyu, yüzey temizleyici, oda parfümü,

şampuan, kolonya, duş jeli ve yağ çözücü üretimi yapılmaktadır. 2022 yılı içerisinde 1.087.451,00 kg üretim yapılmış olup yıl içerisinde başta ceza infaz kurumları olmak üzere kamu kurumlarına 1.126.507,70 kg ürün satışı yapılmıştır.



Çanakkale Açık Ceza İnfaz Kurumu İşyurdu Müdürlüğü bünyesinde faaliyet gösteren deterjan atölyesinde sıvı el sabunu, sıvı bulaşık deterjanı, cam temizleyici, oto şampuanı ve yüzey temizleyici üretimi yapılmaktadır. 2022 yılı içerisinde 266.245,00 kg üretim yapılmış olup başta ceza infaz kurumları olmak üzere kamu kurumlarına yıl içerisinde üretilen tüm ürünlerin satışı yapılmıştır.

Isparta E Tipi Kapalı ve Açık Ceza İnfaz Kurumu İşyurdu Müdürlüğü bünyesinde faaliyet gösteren kozmetik atölyesinde kolonya, şampuan, sıvı el sabunu, sıvı bulaşık deterjanı, yüzey temizleyici, yağ çözücü, cam temizleyici, genel temizleyici, çamaşır suyu, parfüm, vücut losyonu, oda parfümü, gül suyu, duş jeli ve el kremi üretimi yapılmaktadır. 2022 yılı içerisinde 632.075,15 kg üretim yapılmış olup başta ceza infaz kurumları olmak üzere kamu kurumlarına yıl içerisinde üretilen tüm ürünlerin satışı yapılmıştır.

Kırıkhan Açık Ceza İnfaz Kurumu İşyurdu Müdürlüğü bünyesinde faaliyet gösteren sabun üretim atölyesinde defne sabunu ile kükürtlü, zeytinyağlı, sütlü, killi ve katranlı sabun ile sıvı el sabunu, sıvı bulaşık deterjanı, çamaşır suyu, yüzey temizleyici vb ürünlerin üretimi yapılmaktadır. 2022 yılı içerisinde toplamda 54.200 adet sabun ile 148.320,00 kg diğer ürünlerin üretimi yapılmış olup başta ceza infaz kurumları olmak üzere kamu kurumlarına yıl içerisinde üretilen tüm ürünlerin satışı yapılmıştır.

Osmaniye 2 Nolu T Tipi Kapalı ve Açık Ceza İnfaz Kurumu İşyurdu Müdürlüğü bünyesinde faaliyet gösteren kozmetik atölyesinde su bazlı parfüm üretimi yapılmaktadır. 2022 yılı içerisinde 2.219,00 kg üretim yapılmış olup yıl içerisinde 3.197,75 kg ürün satışı yapılmıştır.

Deterjan ve kozmetik atölyelerinde 2022 yılı içerisinde, bir önceki yıl üretilip stoklarda bulunan ürünlerin satışı da yapılmıştır.

Özel ve Kamu Sektrü İşbirlikleri

2022 yılında hükümlü ve tutuklulara meslek edindirme veya var olan mesleklerini geliştirme faaliyetleri kapsamında Özel Sektör İşbirlikleri 2.248 hükümlü ve tutuklunun çalıştığı toplam 68 farklı sözleşme yapılarak gerçekleştirilmiştir. Protokol bedeli ise 96.246.468.-TL dir.

Hükümlülerin COVID-19 pandemisi kapsamında izinde olmasından dolayı Kamu Sektörü ile protokol yapılmamıştır.

• Eğitim Faaliyetleri

Hükümlü ve Tutuklulara Yönelik Mesleki Eğitim Çalışmaları

İşyurtlarında hükümlü ve tutuklulara yönelik yürütülen mesleki eğitim çalışmalarının daha sistematik, mesleki eğitim ilke ve prensiplerine uygun ve daha nitelikli olarak yapılabilmesi için 9 Mart 2020 tarihinde Milli Eğitim Bakanlığı ile Adalet Bakanlığı arasında imzalanan Eğitim Öğretim İş Birliği Protokolü kapsamında ceza infaz kurumları bünyesinde adalet mesleki eğitim merkezleri oluşturma projesi 2022 yılında da devam etmiştir.



2022 yılı içinde 11 adet müstakil ve 1 adet bağlı adalet mesleki eğitim merkezi açılmış, 5 mesleki eğitim merkezinin inşaat, tadilat ve dönüştürme çalışmalarına devam edilmiştir. Bu kapsamda; Buca, Tarsus, Delice, Erzurum, Bozkurt, Çorum, Çanakkale, Burdur, Ünye, Perşembe ve Seydikemer-Eşen Adalet Mesleki Eğitim Merkezleri müstakil olarak; Seydişehir Adalet Mesleki Eğitim Merkezi de bağlı olarak hizmete girmiştir.



İşyurtlarında işbaşı mesleki eğitime tabi tutulan hükümlü ve tutukluların mesleki deneyimlerini belgelendirmek ve tahliyelerinden sonraki yaşamlarında istihdam olanaklarını artırmak amacıyla mesleki eğitim merkezlerinde sürdürülen eğitimler sonunda başarılı olanlara kalfalık ve ustalık belgesi, işyeri açma belgesi ve gerekli fark derslerini alanlara meslek lisesi diploması verilmektedir. Herhangi bir mesleğe dair geçmiş öğrenmelere sahip hükümlü ve tutuklular ise denklik sınavlarına girerek doğrudan bu belgeleri alma hakkına sahiptir.



2021 yılında olduğu gibi 2022 yılında da kurumlarda bu sınavlar gerçekleştirilmiştir. Bununla birlikte başta atölye şefleri olmak üzere işbaşı meslek eğitim çalışmalarında atölyelerde görevli işyurdu personelinin usta öğretici yeterliliği kazandırılmasına yönelik çalışmalar yürütülmüştür.

İşyurtlarında işbaşı mesleki eğitime tabi tutulan hükümlü ve tutukluların mesleki deneyimlerini belgelendirmek ve tahliyelerinden sonraki yaşamlarında istihdam olanaklarını artırmak amacıyla mesleki eğitim merkezleri ile iş birliği çalışmaları yürütülmektedir. Sadece ceza infaz kurumları bünyesinde açılan okul sayısı 2022 yılında açılan 12 okulla birlikte toplam 33'ü bulmuştur. Bunun yanında işyurdu per-

sonelinin niteliğini artırmak üzere hizmet içi eğitim çalışmalarına 2022 yılında da devam edilmiştir. İşyurlarında altı farklı görevi yürüten toplam 1320 personel yıl içinde hizmet içi eğitim programlarına katılmıştır.



Hizmet İçi Eğitim Çalışmaları

İşyurları Kurumu Yüksek Kurulunun 28.09.2022 tarihli ve 2022/33 sayılı kararı doğrultusunda kabul edilen yıllık eğitim programı kapsamında 2022 yılı içinde 6 farklı hizmet grubuna hizmet içi eğitim gerçekleştirilmiştir:



283 işyurdu satın alma personeline yönelik üç günlük, 298 taşınır kayıt görevlilerine yönelik üç günlük, 332 saymana yönelik 5 günlük, 265 muhasebe memuruna 5 günlük, tarım alanında görev yapan 61 atölye şefine 4 günlük, hayvancılık alanında görev yapan 26 atölye şefine 4 günlük hizmet içi eğitim programı Antalya Manavgat Calimera Serra Otel'de; yıl içinde yapılan görevde yükselme sınavlarında başarılı olarak göreve başlayan 55 saymana 4 günlük hizmet içi eğitim programı da Adalet Teşkilatını Güçlendirme Vakfı Antalya Eğitim ve Sosyal Tesislerinde gerçekleştirilmiştir. 2023 yılında gerçekleştirilmesi planlanan hizmet içi eğitimlere ilişkin yapılan anketler, gözlem ve mülakat sonuçları, denetim raporları ile merkez ve taşra teşkilatı personelinin katkı

lımıyla aralık ayı içerisinde gerçekleştirilen plan hazırlama çalışmayı sonuçları uyarınca bir yıllık plan taslağı hazırlanmış olup 2023 yılı Ocak ayı içerisinde Yüksek Kurul onayına sunulacaktır.



İşyurları Kurumu Yüksek Kurulu Faaliyetleri

İşyurları Kurumu Yüksek Kurulu 2022 yılı içinde 46 toplantı gerçekleştirerek 3.377 konuyu görüşmüş ve karara bağlamıştır.

2022 Yılında 15 Adliye Hizmet Binası ve 5 Ceza İnfaz Kurumu yapımı devam etmektedir. Adliye yapımı için 399.409.974,81 TL harcama yapılmıştır. Ceza İnfaz Kurumu yapımı için 168.315.423,31.-TL harcama yapılmıştır.

İşyurları bütçesinden yapımı 2022 yılında devam eden adliye hizmet binaları

- 1-Denizli Ek Adalet Binası
- 2-Cihanbeyli Adalet binası
- 3-Bursa Adli Tıp Kurumu Başkanlığı
- 4-Denizli Adli Tıp Kurumu Başkanlığı
- 5-Hatay Adli Tıp Kurumu Başkanlığı
- 6-İstanbul Adli Tıp Kurumu Başkanlığı
- 7-İzmir Adli Tıp Kurumu Başkanlığı
- 8-Kulu Adalet Binası
- 9-Midyat Adalet Binası
- 10-Tosya Adalet Binası
- 11-Yalova Ek Adalet Binası
- 12-Gökçeada Adalet Binası
- 13-Burhaniye Adalet Binası
- 14-Kozan Adalet Binası
- 15-Yatağan Adalet Binası

İşyurları bütçesinden yapımı 2022 yılında devam eden Ceza İnfaz Kurumları

- 1-Manisa Ceza İnfaz Kurumu

- 2-Van / Erciş Ceza İnfaz Kurumu
3-Şebinkarahisar Ceza İnfaz Kurumu
4-İzmir Denetimli Serbestlik Binası
5-Tunceli Ceza İnfaz Kurumu

2022 Yılı İçin Yüksek Kurul Kararıyla Tahsis Edilen Ödenekler

Ceza Ve Tevkifevleri Genel Müdürlüğü;

03. 2 "Tüketime Yönelik Mal ve Malzeme Alımları" harcama kalemi için 465.500.000,00.-TL tahsis yapılmış olup, 455.993.971,41.-TL harcama yapılmıştır.

03.3 "Yolluklar" Merkez için (Ceza ve Tevkifevleri Genel Müdürlüğü) harcama kaleminden 1.721.000,00.-TL tahsis yapılmış olup, 1.654.373,46.-TL harcama yapılmıştır.

03.4 "Görev Giderleri" harcama kaleminden 3.000.000,00.-TL tahsis yapılmış olup, 1.577.353,99.-TL harcanmıştır.

03.5 "Hizmet Alımları" harcama kaleminden 284.500.000,00.-TL tahsis yapılmış olup, 259.551.618,39.-TL harcanmıştır.

Ceza ve Tevkifevleri Genel Müdürlüğüne CARİ harcamaları için toplam 754.721.000,00.-TL tahsis yapılmış olup, toplam 718.777.317,25.-TL harcama yapılmıştır.

06.1 Cezaevi Makine ve Techizat Alımı için 61.000.000,00.-TL tahsis yapılmış olup, 17.251.375,54.-TL harcama yapılmıştır.

06.1 (TAŞIT) Araç Alımı harcama kaleminden 10.399.050,90.-TL tahsis yapılmış olup, bu miktar harcanmıştır.

06.5 "Cezaevi İnşaat" harcama kaleminden 284.394.000,00 TL tahsis yapılmış olup, 168.315.423,31.-TL harcama yapılmıştır.

06.5 "Annesiyle kalan çocuklar için ulusal katkı payı" 750.000,00.-TL tahsis yapılmış olup, bu miktar harcanmıştır.

06.5 "Proje" 506.220,00 TL tahsis yapılmış olup, 146.320,00.-TL harcanmıştır.

06.6 "Menkul Malların Büyük Onarım Giderleri" harcama kalemi için 43.509.278,20.-TL tahsis yapılmış olup, 35.936.758,04.-TL harcama yapılmıştır.

06.7 "Gayri Menkul Büyük Onarım Giderleri" harcama kalemi için 69.059.707,22.-TL tahsis yapılmış olup, 52.840.045,74.-TL harcama yapılmıştır.

Ceza ve Tevkifevleri Genel Müdürlüğüne YATIRIM harcamaları için toplam 469.618.256,32.-TL tahsis yapılmış olup, toplam 285.638.973,53.-TL harcama yapılmıştır.

Destek Hizmetleri Dairesi Başkanlığı

03. 5 "Hizmet Alımları" harcama kaleminden 134.289.909,90.-TL tahsis yapılmış olup, 122.415.487,86.-TL

harcama yapılmıştır.

Destek Hizmetleri Dairesi Başkanlığına CARİ harcamaları için toplam 134.289.909,90.-TL tahsis yapılmış olup, 122.415.487,86.-TL harcama yapılmıştır.

06.5 "Adliye etüd-proje" için 2.603.331,55.-TL tahsis yapıldı ve 2.537.251,55.-TL harcama yapılmıştır.

06.5 "Adliye İnşaat" harcama kaleminden 451.014.000,00.-TL tahsis yapılmış olup, 399.409.974,81.-TL harcama yapılmıştır.

06.7 "Gayri Menkul Büyük Onarım Giderleri" harcama kalemi için 1.987.144,55.-TL tahsis yapılmış olup, toplam 195.000,00.-TL harcama yapılmıştır.

Destek Hizmetleri Dairesi Başkanlığına YATIRIM harcamaları için toplam 455.604.476,10.-TL tahsis yapılmış olup, 402.142.226,36.-TL harcama yapılmıştır.

Strateji Geliştirme Başkanlığı

03. 2 "Tüketime Yönelik Mal ve Malzeme Alımları" harcama kalemi için 545.000.000,00.-TL tahsis yapılmış olup, 533.919.837,50 TL harcama yapılmıştır.

03.5 "Hizmet Alımları" harcama kaleminden 155.000.000,00.-TL tahsis yapılmış olup, toplam 142.497.092,47 TL harcama yapılmıştır.

Strateji Geliştirme Başkanlığına CARİ harcamalar için toplam 700.000.000,00.-TL tahsis yapılmış olup, 676.416.929,97.-TL harcama yapılmıştır.

06.7 "Gayri Menkul Büyük Onarım Giderleri" harcama kalemi için 49.901.000,00.-TL tahsis yapılmış olup, toplam 48.114.760,69.-TL harcama yapılmıştır.

Strateji Geliştirme Başkanlığına YATIRIM harcamaları için toplam 49.901.000,00.-TL tahsis yapılmış olup, 48.114.760,69.-TL harcama yapılmıştır.

Bilgi İşlem Genel Müdürlüğü

06. 1 "Adli Teşkilat Bilgisayar ve Donanım Alımı" harcama kaleminden 44.325.540,00.-TL tahsis yapılmış olup, 44.266.048,00.-TL harcama yapılmıştır.

Eğitim Dairesi Başkanlığı

03.2 "Hizmet Alımları" harcama kaleminden 22.000.000,00.-TL tahsis yapılmış olup, 4.478.715,37.-TL harcama yapılmıştır.

• Kiraya Verilen ve Kiralanan Ticari Üniteler

Mülkiyeti İşyurtları Kurumuna ait veya Hazine ile hisseli olup üst yapısı ya da zemini Hazineye ait olan Adalet Bakanlığına tahsisli taşınmazların ticari amaçla kullanılması mümkün olan bölümlerinin, İşyurtları Kurumunca bizzat işletilmesi

ya da üçüncü kişilere kiralanmak suretiyle işlettilmesine ilişkin esas ve usuller hakkında, Bakanlığımız ile Hazine ve Maliye Bakanlığı arasında 04.10.2013 tarihli Protokol imzalanmıştır.

Söz konusu protokol kapsamında; çay ocağı, kafeterya, yemekhane, otopark, lostra, kuaför, fotokopi, baz istasyonu, banka şubesi , PTT şubesi. ATM cihazı gibi ticari ünitelere ait kiralama işlemlerinin, hangi esaslar dahilinde ve kimin tarafından yerine getirileceği ile bu ünitelerin bedelsiz kullandırılmayacağı hususlarına ilişkin 23.10.2013 tarihli ve 33880866-1284/19749 sayılı yazımız ve ekinde bulunan protokol ile ilgili idarelere Kurumumuzca bilgilendirme yapılmıştır.

Bu kapsamda; 2022 sonu itibariyle Bakanlığımıza tahsisli farklı hizmet binalarında kiralanmak suretiyle işlettilen 793 adet ticari ünite bulunmakta, bu yerlerden elde edilen kiralama gelirlerinin KDV hariç % 30'u, Hazine Payı olarak tahsili müteakip iki ay içerisinde Hazineye aktarılmaktadır.

Yıllar	Ticari Ünite Sayıları
2018	602
2019	676
2020	711
2021	718
2022	793

İşyurtları Kurumu Tarafından 2022 Yılında Kiralanan Ticari Üniteler

2022 YILINDA FAAL BULUNAN TİCARİ ÜNİTELER	
TİCARİ ÜNİTENİN TÜRÜ	ÜNİTE SAYISI
ATM	192
PTT ŞUBESİ	144
ÇAY OCAĞI	122
BAZ İSTASYONU	116
BANKA ŞUBESİ	47
KAFETERYA	60
BAY-BAYAN KUAFÖR	28
YEMEKHANE	14
KİTAP SATIŞ	5
ADALET KART (BARO) BÜRO YERİ	2
KURU TEMİZLEME	5
YÖRESEL VE MİLLİ ÜRÜN SATIŞ YERİ	4
YİYECEK VE İÇECEK OTOMATI	8
FOTOKOPİ	2

LOSTRA	6
OTOPARK	3
DEPO	3
BÜFE	4
MAĞAZA	1
MARKET	1
TAKSİ DURAĞI	1
FOTOĞRAF ÇEKİM KABİNİ	1
CEP TELEFONU TAMİR VE SATIŞ YERİ	1
KOZMETİK ÜRÜNLERİ SATIŞ YERİ	1
ECZANE	1
SU SATIŞ YERİ	1
TERZİ	1
PASTANE	2
ŞANTİYE ALANI	1
BİSTRO KAHVE SATIŞ YERİ	1
KANTİN	5
KIRTASIYE	3
KURUYEMİŞ DÜKKANI	2
SÜTMATİK CİHAZI	1
SANTRAL, TELEKOM ODASI	2
TİCARET ODASI BÜRO YERİ	1
BANKA VEZNE YERİ	1
TOPLAM	793

Kurum Kullanımında Bulunan Taşınmazların Mali Tabloda Gösterilmesi

Kurum Kullanımında Bulunan Taşınmazların Mali Tabloda Gösterilmesi Adalet Bakanlığına tahsisli Hazine mülkiyetindeki arsalar üzerine İşyurtları Kurumunca tamamı kendi bütçe kaynakları kullanılarak inşaa ettirilen ve halen Bakanlığımız hizmetlerinde kullanılan, ancak mutabakat sağlanmadığından dolayı bugüne kadar Kurumumuz adına tapu tescilleri gerçekleştirilemeyen, farklı mahallerde bir çok adliye ve lojman binası bulunmaktadır.

Bu kapsamda, Kurumumuzca Kars ili, Akyaka ilçesindeki Hazineye ait arsa üzerine inşaa ettirilen, ancak adli teşkilatın kapatılması sonrasında Bakanlığımızca kullanılmayan eski adliye ve lojman binasının Hazineye devredilmesi değerlendirilmiş, buna karşılık ise Çevre ve Şehircilik Bakanlığından Hazineye ait 10 farklı mahalde İşyurtları Kurumunca üzerine adliye ve lojman binası inşaa ettirilen muhtelif arsaların devredilmesi talep edilmiştir.

Ayrıca, İştirak Kurumu mülkiyetine kayıtlı olup, halen Bakanlığımızca faal olarak kullanılmadığından, takasa konu edilmesi değerlendirilen 14 farklı mahalde muhtelif taşınmazın bulunduğu belirtilerek, talebimiz doğrultusunda işlem tesis edilirken, muhtelif bu taşınmazların da takas sürecinde değerlendirilebileceği hususu Çevre ve Şehircilik Bakanlığına bildirilmiştir.

Bu çerçevede, bahse konu taşınmazlarla ilgili devam etmekte olan değerlendirme ve takas sürecinin sonuçlanmasını müteakip, Kurumumuzca mevcut kullanım şekilleriyle bu taşınmazlar mali tablolara dahil edilecek ve ilgili mevzuat hükümleri doğrultusunda gerekli işlemleri yapılacaktır.

Kurumun Envanter İşlemleri

5018 sayılı Kamu Mali Yönetimi ve Kontrol Kanununda ekli (I), (II) ve (III) sayılı cetvelde yer alan kamu idarelerinin ticari nitelikte olmayan taşınmazlarından ruhsatsız veya ruhsata aykırı olanların kayıt altına alınmasıyla ilgili olarak, Çevre ve Şehircilik Bakanlığınca yapılan güncel düzenlemeler doğrultusunda, İştirak Kurumu mülkiyetindeki taşınmazlarla ilgili güncel tapu ve mülkiyet bilgilerinin çıkarılması, yürürlükteki mevzuat uyarınca varsa kurumlar nezdinde yapılması gereken iş ve işlemlere ilişkin araştırma yapılması ve sonucundan bilgi verilmesi ilgili tüm mahallerden istenmiştir.

Bu kapsamda, Kurumumuza ilgili mahallerden gönderilen bilgi, belge ve talepler doğrultusunda, bahse konu taşınmazların cins tashihi ve tapu tescilleriyle ilgili iş ve işlemler için ilgili idarelere yetkilendirme yapılmış ve Kurumumuzca gerekli ödenek tahsisi gerçekleştirilmiştir.

Yine bu kapsamda, İştirak Kurumu mülkiyetinde bulunan diğer tüm taşınmazların (Hazine arsaları üzerine Kurumumuzca inşaa ettirilen yerler hariç) cins tashihleri ve tapu tescil işlemleri gerçekleştirilmiştir.

Ayrıca, bahse konu taşınmazların cins tashihleri ve tapu tescil işlemlerinin sonuçlanmasını müteakip, Kurumumuzca ilgili mevzuat hükümleri doğrultusunda mevcut kullanım şekilleriyle taşınmaz envanter kayıtları güncellenmiştir.

İştirak Kurumu Tarafından Kiralanan Ticari Ünitelerin Ortak Giderleri

Adalet Bakanlığına tahsisli hizmet binalarında kiralanan ticari ünitelerle ilgili olarak; sözleşme hükümleri gereğince İştirak Kurumu bütçesinden veya Genel Bütçe hesabından karşılanan tutarlardan kiracıların kendi hisselerine düşen ve ilgili kurum hesabına aylık yatırılması gereken elektrik, su ve doğalgaz gibi ortak gider bedellerine ilişkin takip sisteminin kurulması ve tahsilatın sağlanması hususunda;

Kurumumuz adına ilgili idarelerce kiralanan ticari ünitelerle ilgili olarak, elektrik, su, doğalgaz, ısıtma, soğutma vb. tüm ortak gider bedellerinin güncel tarifeler üzerinden, usulüne uygun olarak tabloya göre hesaplanarak takibinin düzenli olarak yapılması, eksiksiz ve aylık olarak tahsilinin gerçekleştirilmesi ve ilgili bütçe hesabına yatırılması, aksi ve keyfi uygulamaların ise kamu zararına yol açacağı ve ilgililerin sorumluluğunu doğuracağına dikkate alınması, bu çerçevede düzenlenen tutanakların, ödeme dekontlarının ve ilgili evrakın gecikmeksizin Kurumumuza gönderilmesi hususlarında ilgili idarelere 11.05.2022 tarihli ve E-64859747-756.02-907/7631 sayılı yazımızla gerekli bilgilendirme yapılmıştır.

Mülkiyeti İştirak Kurumuna ait Lojmanların Bakım Onarım Giderleri

Mülkiyeti İştirak Kurumuna ait veya Hazine arsası üzerine İştirak Kurumunca yaptırılan lojmanlardan 2022 yılında bakım-onarım ve tadilat işleri için Akçaabat, Didim, Kalecik, Bakırköy, Menemen, Konya, Çay, Simav, İstanbul (Sarıyer), Urankent E-5 blok, Zonguldak, Vakfıkebir, Küre Adliye lojmanları ile Ceyhan Ceza İnfaz Kurumuna 7.809.986,39.-TL ödenek tahsis edilmiştir.

KURUMSAL KABİLİYET VE KAPASİTENİN DEĞERLENDİRİLMESİ

IV. KURUMSAL KABİLİYET VE KAPASİTENİN DEĞERLENDİRİLMESİ

A. Stratejik Planda Öngörülmemeyen Kurumsal Kapasite İhtiyaçları

Stratejik Planda öngörülmemeyen kurumsal kapasite ihtiyacı bulunmamaktadır.

B. Üstünlükler

- Kendi gelir kaynakları olan özel bütçeli bir kurum olması,
- Büyük bir işgücü potansiyelinin varlığı,
- Ülke genelinde faaliyette bulunulması,
- Üretilen ürünlerde pazar sorunun yaşanmaması,
- Ürün ve hizmet çeşitliliği,
- Adalet Bakanlığına bağlı bir kuruluş olması,
- Kurum personelinin, devlet ciddiyeti ve özel teşebbüs dinamizmiyle çalışması,
- Hükümlü ve tutukluların topluma yeniden kazandırılmasına yönelik faaliyetlerimiz nedeniyle paydaşlarımız tarafından tercih edilmemiz,
- Sermaye, ekip ve ekipmanın işyurtları arasında serbestçe dolaşımı.

C. Zayıflıklar

- İşyurtlarının merkez ve taşrada kendi personelinin olmaması,
- Teknik ve kalifiye personel sayısının yetersizliği,
- Nitelikli personelin kurumdan ayrılmak istemesi,
- Atölyelerin fiziki yetersizliği,
- Nitelikli mali personel sayısının yetersizliği,
- İşyurdu müdürlükleri arasındaki iletişim eksikliği,
- Hızlı, etkin ve verimli çalışmayı engelleyen bürokrasi,
- Personel ve donanım yetersizliği nedeniyle teşkilatlanmanın tamamlanmaması sonucu, Ar-Ge ve Tanıtım Pazarlama çalışmalarının istenilen düzeye ulaşamaması,
- İsteksizlik, ceza infaz kurumunda bulunmanın verdiği psikoloji, infaz gereği sıkı denetimin uygulanması gibi nedenlerle hükümlü ve tutukluların çalıştırılmasında karşılaşılan olumsuzluklar,
- İşyurtlarında üretilen ürünlerde standardın sağlanamaması.

D. Değerlendirme

Hükümlü ve tutukluların meslek ve sanatlarının korunup geliştirilmesi veya bir meslek ve sanat öğrenmeleri amacına yönelik olarak çalışmalarını sağlamak üzere; işyurtları açma ve bunların bütün mali ve idari işlerini bir merkezden düzenleme ve yönetme konularında faaliyetlerini sürdüren Kurumumuzun üstünlük ve zayıflıklarına bakıldığında üstünlüklerimizin faaliyetlerimizi yerine getirirken bizi desteklediği görülmektedir.

ÖNERİ VE TEDBİRLER

V. ÖNERİ VE TEDBİRLER

1997 yılında kurulan İşyurtları Kurumunun, 25 yılı içinde hem kurumsal kapasitesi hem meslek eğitimi verilen hükümlü ve tutuklu sayısı dikkate alındığında Ülkemizin önemli bir meslek edindirme merkezi haline geldiği görülmektedir.

28.000 den fazla hükümlü ve tutuklunun çalışarak meslek eğitimi aldığı İşyurtları ile ilgili çalışmalarda aşağıdaki tedbirlerin alınması gerektiği değerlendirilmektedir.

- 1- İşyurtlarında çalışan hükümlü tutuklular ile görevli personele daha fazla mesleki eğitim verilmesi konusunda çalışmalar artırılmalı.
- 2- İşyurtlarının otomasyon sistemine geçmesi konusundaki çalışmalar hızlandırılmalıdır.
- 3- Üniversiteler ve meslek eğitimi veren kamu kurumları ile işbirliği artırılmalıdır.
- 4- İşyurtları faaliyetlerinin tanıtım çalışmalarına önem verilmelidir.

EKLER

Ek - 1 Mevzuat Listesi

Resmi Gazete Tarihi	Resmi Gazete Sayısı	Mevzuat No	Mevzuatın Adı
09.07.1934	2747	2548	Cezaevleri ve Mahkeme Binaları İnşası Karşılığı Olarak Alınacak Harçlar ve Mahkumlara Ödettirilecek Yiyecek Bedelleri Hakkında Kanun
09.08.1997	23075	4301	Ceza İnfaz Kurumları İle Tutukevleri İşyurtları Kurumuna İlişkin Bazı Mali Hükümlerin Düzenlenmesi Hakkında Kanun
29.12.2004	26685	5275	Ceza ve Güvenlik Tedbirlerinin İnfazı Hakkında Kanun
15.07.2018	30479		Bakanlıklara Bağlı, İlgili, İlişkili Kurum ve Kuruluşlar ile Diğer Kurum ve Kuruluşların Teşkilatı Hakkında 4 nolu Cumhurbaşkanlığı Kararnamesi
29.03.2020	31083		Ceza İnfaz Kurumlarının Yönetimi İle Ceza ve Güvenlik Tedbirlerinin İnfazı Hakkında Yönetmelik
27.12.2005	26036		Ceza İnfaz Kurumları İle Tutukevleri İşyurtları Kurumu ve İşyurtlarının İdare ve İhale Yönetmeliği
14.06.2018	30451		İşyurtları Ortak Üretim ve İşbirliği Programının Usul ve Esaslarına Dair Yönetmelik
01.11.2018	30582		Ceza İnfaz Kurumları ile Tutukevleri İşyurtları Kurumu Konsinye Satış İşlemlerine Dair Yönetmelik
14.01.2010		137/3	İşyurtları Kurumu Mevzuatı Uygulamaları Hakkındaki Genelge
27.04.2007			İşyurtları Kurumu ve İşyurtlarında Kullanılan Maliyet Hesapları ile Tutulacak Defter ve Belgelerin Düzenlenmesine Dair Yönerge

Ek - 2 Taşıt Listesi

NO	KOD	TAŞITIN CİNSİ	ADET
1	T2	BİNEK OTOMOBİL	6
2	T5	MİNİBUS (Sürücü dahil en fazla 17 kişilik)	25
3	T7	PİCK-UP (Kamyonet, sürücü dahil 3 veya 6 kişilik)	57
4	T8	PİCK-UP (Kamyonet, arazi hizmetleri için sürücü dahil 3 veya 6 kişilik)	8
5	T9	PANEL	1
6	T10	MİDİBUS (Sürücü dahil en fazla 26 kişilik)	1
7	T11a	OTOBÜS (Sürücü dahil en az 27, en fazla 40 kişilik)	5
8	T12	KAMYON (Şasi-kabin tam yüklü ağırlığı en az 3.501 Kg)	49
9	T13	KAMYON (Şasi-kabin tam yüklü ağırlığı en az 12.000 Kg)	27
10	T14	KAMYON (Şasi-kabin tam yüklü ağırlığı en az 17.000 Kg)	5
GENEL TOPLAM			184

Ek - 3 İnsan Kaynaklarına İlişkin Bilgi

Ünvanı	Çalıştığı Yer	Sayısı
Başkan	Merkez	1
Tetkik Hakimi	Merkez	4
Adalet Uzmanı	Merkez	2
Şube Müdürü / Yazı İşleri Müdürü / 2. Müdür	Merkez	5
Sayman	Merkez	3
Öğretmen	Merkez	2
Araştırmacı	Merkez	1
Mühendis	Merkez	6
Yazılım Geliştirici (Mühendis)	Merkez	1
Veteriner Hekim	Merkez	1
Şef	Merkez	2
Bilgisayar İşletmeni	Merkez	6
Veri Hazırlama ve Kontrol İşletmeni	Merkez	10
Memur	Merkez	5
Teknisyen	Merkez	2
Tekniker	Merkez	2
Zabıt Katibi	Merkez	7
İnfaz ve Koruma Başmemuru	Merkez	1
İnfaz ve Koruma Memuru	Merkez	50
Şoför	Merkez	1
Hizmetli	Merkez	3
Sürekli İşçi	Merkez	1
Kurumun Toplam Personeli*		116
İşyurtları Kurumu Taşra Personeli	Taşra	13.039
İşyurtları Taşra Toplam Personeli		13.039
GENEL TOPLAM		13.155

* Kurumun kendi personeli bulunmamakta olup mevcut personel Adalet Bakanlığı ve diğer kurum ve kuruluşlardan görevlendirme ile çalıştırılmaktadır.

EK - 4 2021 Yılı Bütçe Uygulama Sonuçları Tablosu

PROGRAM KODU	KURUMSAL KODU	FINANSMAN SWAN KODU	EKONOMİK KODU	ADI	BÜTÇE BAŞLANGIÇ ÖDENEĞİ	KURUM İÇİ AKTARIMLARLA EKLENEN /DÜŞÜLEN ÖDENEK	YEDEK ÖDENEKTEN AKTARIMLARLA EKLENEN /DÜŞÜLEN ÖDENEK	7414 SAYILI KANUN VE DİĞER MEVZUAT GERİÇEKİLEME YILINDA EKLENEN /DÜŞÜLEN ÖDENEK	TOPLAM ÖDENEK	BÜTÇE GİDERİ	KULLANILMAYAN ÖDENEK
1	69	30	2	CEZA İNFAZ KURUMLARI İLE TUTUKEVLERİ İŞYUURLARI KURUMU	3.185.052.000,00	0,00	133.635.500,00	5.134.251.145,00	8.452.938.645,00	7.634.308.417,48	818.630.227,52
				HUKUKİ VE ADALET	3.180.644.000,00	0,00	133.635.500,00	5.116.339.940,00	8.430.619.440,00	7.625.679.485,42	804.939.954,58
				İŞYUURLARI KURUMU (MERKEZ)	1.302.932.000,00	0,00	133.635.500,00	1.267.941.000,00	2.794.598.500,00	2.306.561.830,26	477.946.669,74
				Özel Bütçeli İdareler	627.276.000,00	0,00	0,00	965.400.000,00	1.614.676.000,00	1.523.870.634,67	88.805.365,33
				MAL VE HİZMET ALIM GİDERLERİ	226.000,00	0,00	0,00	0,00	226.000,00	226.000,00	0,00
				ÜRETİME YÖNELİK MAL VE MALZEME ALIMLARI	315.130.000,00	0,00	0,00	714.540.000,00	1.029.670.000,00	1.000.602.078,56	29.067.921,44
				TÜKETİME YÖNELİK MAL VE MALZEME ALIMLARI	247.000,00	0,00	0,00	1.500.000,00	1.747.000,00	1.520.088,63	226.911,37
				YOLLUKLAR	920.000,00	0,00	0,00	2.160.000,00	3.080.000,00	3.080.000,00	0,00
				GÖREVE GİDERLERİ	305.901.000,00	0,00	0,00	267.200.000,00	573.101.000,00	520.239.538,03	52.861.461,97
				HİZMET ALIMLARI	79.000,00	0,00	0,00	0,00	79.000,00	79.000,00	0,00
				TEMSİL VE TANITMA GİDERLERİ	2.284.000,00	0,00	0,00	0,00	2.284.000,00	2.284.000,00	0,00
				MENKUL MAL, GAYRİMENKUL HAK ALIM, BAKIM VE ONARIM GİDERLERİ	0,00	0,00	0,00	0,00	0,00	0,00	0,00
				GAYRİMENKUL MAL BAKIM VE ONARIM GİDERLERİ	0,00	0,00	0,00	0,00	0,00	0,00	0,00
				SERMAYE GİDERLERİ	75.656.000,00	0,00	133.635.500,00	282.541.000,00	1.171.832.500,00	782.691.195,61	389.141.304,39
				MANUL MAL ALIMLARI	43.406.000,00	21.714.000,00	0,00	57.798.000,00	117.918.000,00	71.912.703,65	46.005.296,35
				GAYRİMENKUL SERMAYE ÜRETİM GİDERLERİ	676.502.000,00	-97.591.000,00	133.635.500,00	172.999.000,00	885.545.500,00	571.938.741,65	313.606.758,35
				MENKUL MALLARIN BÜYÜK ONARIM GİDERLERİ	11.000.000,00	33.000.000,00	0,00	44.000.000,00	44.000.000,00	35.986.748,84	8.013.251,16
				GAYRİMENKUL BÜYÜK ONARIM GİDERLERİ	24.748.000,00	42.877.000,00	0,00	56.744.000,00	124.369.000,00	102.903.002,47	21.465.998,53
69	67	2		İŞYUURLARI KURUMU (TAŞRA)	1.797.712.000,00	0,00	0,00	3.868.398.940,00	5.646.110.940,00	5.310.117.655,14	326.993.284,86
				Özel Bütçeli İdareler	92.530.000,00	0,00	0,00	37.634.650,00	130.164.650,00	83.208.876,15	47.135.773,85
				PERSONEL GİDERLERİ	2.731.000,00	0,00	0,00	1.175.860,43	3.907.050,00	1.175.860,43	2.810,00
				İŞÇİLER	2.000,00	0,00	0,00	810,00	2.810,00	0,00	0,00
				GEÇİCİ SÜRELİ ÇALIŞANLAR	89.797.000,00	0,00	0,00	36.367.785,00	126.164.785,00	81.853.015,72	44.311.769,28
				DİĞER PERSONEL	10.698.000,00	0,00	0,00	4.332.690,00	15.030.690,00	6.761.768,79	6.268.921,21
				SOSYAL GÜVENLİK KURUMLARINA DEVLET PRİMİ GİDERLERİ	488.000,00	0,00	0,00	197.640,00	685.640,00	329.865,77	356.774,23
				İŞÇİLER	10.210.000,00	0,00	0,00	4.135.050,00	14.345.050,00	8.405.994,56	5.939.055,44
				DİĞER PERSONEL	1.681.776.000,00	0,00	0,00	3.667.924.600,00	5.304.700.000,00	5.126.320.112,43	223.380.487,57
				MAL VE HİZMET ALIM GİDERLERİ	479.731.000,00	0,00	0,00	1.397.080.800,00	1.767.791.000,00	1.699.990.559,34	66.740.440,66
				ÜRETİME YÖNELİK MAL VE MALZEME ALIMLARI	1.147.938.000,00	0,00	0,00	2.297.800.000,00	3.445.738.000,00	3.321.645.340,01	124.092.659,99
				TÜKETİME YÖNELİK MAL VE MALZEME ALIMLARI	3.556.000,00	0,00	0,00	7.911.600,00	11.467.600,00	5.129.399,98	2.782.200,02
				YOLLUKLAR	5.971.000,00	0,00	0,00	100.000,00	6.071.000,00	871.231,63	5.199.768,37
				GÖREVE GİDERLERİ	29.890.000,00	0,00	0,00	67.200.000,00	97.090.000,00	74.602.190,01	22.487.809,99
				HİZMET ALIMLARI	578.000,00	0,00	0,00	65.800,00	643.800,00	165.086,21	470.713,79
				TEMSİL VE TANITMA GİDERLERİ	10.914.000,00	0,00	0,00	11.091.400,00	22.005.400,00	20.632.169,29	1.373.230,71
				MENKUL MAL, GAYRİMENKUL HAK ALIM, BAKIM VE ONARIM GİDERLERİ	3.198.000,00	0,00	0,00	319.800,00	3.517.800,00	3.284.385,96	233.614,04
				GAYRİMENKUL MAL BAKIM VE ONARIM GİDERLERİ	38.000,00	0,00	0,00	0,00	38.000,00	38.000,00	0,00
				GÖREVE BİREME GİDERLERİ	38.000,00	0,00	0,00	0,00	38.000,00	38.000,00	0,00
				SERMAYE GİDERLERİ	12.670.000,00	0,00	0,00	138.507.000,00	151.177.000,00	101.006.897,77	50.170.102,23
				MANUL MAL ALIMLARI	2.325.000,00	0,00	0,00	63.500.000,00	65.825.000,00	47.006.391,74	18.818.608,26
				GAYRİMENKUL SERMAYE ÜRETİM GİDERLERİ	10.295.000,00	0,00	0,00	35.007.000,00	45.302.000,00	38.872.383,19	6.429.716,81
				GAYRİMENKUL BÜYÜK ONARIM GİDERLERİ	50.000,00	0,00	0,00	40.000.000,00	40.000.000,00	15.128.222,84	24.921.777,16
98	30			YÖNETİM VE DESTEK PROGRAMI	4.408.000,00	0,00	0,00	17.911.205,00	22.319.205,00	8.628.932,06	13.690.272,94
				İŞYUURLARI KURUMU (MERKEZ)	4.408.000,00	0,00	0,00	17.911.205,00	22.319.205,00	8.628.932,06	13.690.272,94
				Özel Bütçeli İdareler	1.000,00	0,00	0,00	405,00	1.405,00	0,00	1.405,00
				PERSONEL GİDERLERİ	1.000,00	0,00	0,00	405,00	1.405,00	0,00	1.405,00
				GEÇİCİ SÜRELİ ÇALIŞANLAR	2.199.000,00	0,00	0,00	3.910.600,00	6.109.600,00	3.376.786,63	2.724.013,37
				MAL VE HİZMET ALIM GİDERLERİ	459.000,00	0,00	0,00	2.590.000,00	2.959.000,00	2.517.200,40	441.799,60
				ÜRETİME YÖNELİK MAL VE MALZEME ALIMLARI	236.000,00	0,00	0,00	66.900,00	302.900,00	213.890,39	89.009,61
				YOLLUKLAR	8.000,00	0,00	0,00	108.000,00	116.000,00	8.594,16	99.405,84
				GÖREVE GİDERLERİ	66.000,00	0,00	0,00	1.200.000,00	1.266.000,00	518.399,63	747.600,37
				HİZMET ALIMLARI	28.000,00	0,00	0,00	1.800,00	29.800,00	2.220,35	27.579,65
				TEMSİL VE TANITMA GİDERLERİ	715.000,00	0,00	0,00	41.000,00	756.000,00	116.481,70	639.518,30
				MENKUL MAL, GAYRİMENKUL HAK ALIM, BAKIM VE ONARIM GİDERLERİ	14.000,00	0,00	0,00	1.100,00	15.100,00	15,00	15.085,00
				GAYRİMENKUL MAL BAKIM VE ONARIM GİDERLERİ	2.217.000,00	0,00	0,00	14.000.000,00	16.217.000,00	5.252.145,43	10.964.854,57
				SERMAYE GİDERLERİ	75.000,00	0,00	0,00	4.000.000,00	4.075.000,00	3.236.414,50	3.236.414,50
				MANUL MAL ALIMLARI	2.142.000,00	0,00	0,00	10.000.000,00	12.142.000,00	4.413.599,93	7.728.400,07
				GAYRİMENKUL BÜYÜK ONARIM GİDERLERİ	3.185.052.000,00	0,00	133.635.500,00	5.134.251.145,00	8.452.938.645,00	7.634.308.417,48	818.630.227,52
				GENEL TOPLAM							

EK - 5 2021 Yılı Gelir Gerçekleşme

BÜTÇE YILI: 2022

KURUMU: 69 CEZA İNFAZ KURUMLARI İLE TUTUKTEKİLERİ İŞYURLARI KURUMU

(TL)

KODU	ADI	BÜTÇE GELİRİ TAHMİNİ	TOPLAM GERÇEKLEŞEN BÜTÇE GELİRİ	MERKEZ	TAŞRA
01	Vergi Gelirleri	319.000.000,00	855.643.637,43	855.643.381,47	255,96
06	Harçlar	319.000.000,00	855.643.637,43	855.643.381,47	255,96
09	Diğer Harçlar	319.000.000,00	855.643.637,43	855.643.381,47	255,96
99	Diğer Harçlar	319.000.000,00	855.643.637,43	855.643.381,47	255,96
03	Teşebbüs ve Mülkiyet Gelirleri	1.635.112.000,00	5.049.178.917,30	150.247.102,19	4.898.931.815,11
01	Mal ve Hizmet Satış Gelirleri	1.634.181.000,00	5.019.255.311,16	120.781.480,73	4.898.473.830,43
01	Mal Satış Gelirleri	1.621.068.000,00	4.686.832.780,45	11.747.782,53	4.675.084.997,92
01	Şartname, Basılı Evrak, Form Satış Gelirleri	394.000,00	51.801,41	0,00	51.801,41
02	Kitap,Yayın vb. Satış Gelirleri	2.000,00	126.030,31	0,00	126.030,31
18	İşyurların Kantin Satış Gelirleri	1.616.149.000,00	3.126.018.732,70	0,00	3.126.018.732,70
99	Diğer Mal Satış Gelirleri	4.523.000,00	1.560.636.216,03	11.747.782,53	1.548.888.433,50
02	Hizmet Gelirleri	13.113.000,00	332.422.530,71	109.033.698,20	223.388.832,51
28	Sergi ve Fuar Gelirleri	50.000,00	1.813,39	0,00	1.813,39
36	Sosyal Tesis İşletme Gelirleri	1.305.000,00	6.806.129,48	0,00	6.806.129,48
40	Otopark İşletme Gelirleri	1.305.000,00	9.056.812,98	0,00	9.056.812,98
99	Diğer hizmet Gelirleri	10.453.000,00	316.557.774,86	109.033.698,20	207.524.076,66
06	Kira Gelirleri	929.000,00	29.701.629,62	29.465.621,46	236.008,16
01	Taşınmaz Kiraları	929.000,00	29.701.629,62	29.465.621,46	236.008,16
01	Lojman Kira Gelirleri	793.000,00	6.453.726,79	6.232.421,83	221.304,96
03	Sosyal Tesis Kira Gelirleri	0,00	624,12	0,00	624,12
99	Diğer Taşınmaz Kira Gelirleri	136.000,00	23.247.278,71	23.233.199,63	14.079,08
09	Diğer Teşebbüs ve Mülkiyet Gelirleri	2.000,00	221.976,52	0,00	221.976,52
09	Diğer Gelirler	2.000,00	221.976,52	0,00	221.976,52
99	Diğer Çeşitli Teşebbüs ve Mülkiyet Gelirleri	2.000,00	221.976,52	0,00	221.976,52
04	Alınan Bağış ve Yardımlar ile Özel Gelirler	1.191.347.000,00	1.402.652.847,11	1.385.766.250,00	16.886.597,11
02	Merkezi Yönetim Bütçesine Dahil Edilen Alınan Bağış ve Yardımlar	1.191.343.000,00	1.385.766.250,00	1.385.766.250,00	0,00
01	Cari	420.800.000,00	677.800.000,00	677.800.000,00	0,00
01	Hazine Yardımı	420.800.000,00	677.800.000,00	677.800.000,00	0,00
02	Sermaye	770.543.000,00	707.966.250,00	707.966.250,00	0,00
01	Hazine Yardımı	770.543.000,00	707.966.250,00	707.966.250,00	0,00
04	Kurumlardan ve Kişilerden Alınan Bağış ve Yardımlar	4.000,00	16.886.597,11	0,00	16.886.597,11
01	Cari	4.000,00	1.457.647,11	0,00	1.457.647,11
01	Kurumlardan Alınan Bağış ve Yardımlar	2.000,00	1.457.647,11	0,00	1.457.647,11
02	Kişilerden Alınan Bağış ve Yardımlar	2.000,00	0,00	0,00	0,00
02	Sermaye	0,00	15.428.950,00	0,00	15.428.950,00
01	Kurumlardan Alınan Bağış ve Yardımlar	0,00	15.428.950,00	0,00	15.428.950,00
05	Diğer Gelirler	28.164.000,00	85.047.143,50	12.731.367,77	72.315.775,73
01	Faiz Gelirleri	25.680.000,00	65.810.703,42	154.358,21	65.656.345,21
04	Takipteki Kurum Alacakları Faizleri	0,00	67,96	0,00	67,96
01	Takipteki Kurum Alacakları Faizleri	0,00	67,96	0,00	67,96
05	Menkul Kıymet ve Gecikmiş Ödemeler Faizleri	0,00	1.010,85	0,00	1.010,85
01	Menkul Kıymet ve Gecikmiş Ödemeler Faizleri	0,00	1.010,85	0,00	1.010,85
09	Diğer Faizler	25.680.000,00	65.809.624,61	154.358,21	65.655.266,40
01	Kişilerden Alacaklar Faizleri	2.000,00	95.821,17	0,00	95.821,17
03	Mevduat Faizleri	25.482.000,00	55.173.009,26	0,00	55.173.009,26
99	Diğer Faizler	196.000,00	10.540.794,18	154.358,21	10.386.435,97
03	Para Cezaları	326.000,00	960.391,70	893.194,18	67.197,52
02	İdari Para Cezaları	326.000,00	952.446,70	893.194,18	59.252,52
99	Diğer İdari Para Cezaları	326.000,00	952.446,70	893.194,18	59.252,52
04	Vergi Cezaları	0,00	7.945,00	0,00	7.945,00
99	Diğer Vergi Cezaları	0,00	7.945,00	0,00	7.945,00
09	Diğer Çeşitli Gelirler	2.158.000,00	18.276.048,38	11.683.815,38	6.592.233,00
01	Diğer Çeşitli Gelirler	2.158.000,00	18.276.048,38	11.683.815,38	6.592.233,00
01	İrat Kaydedilecek Nakdi Teminatlar	33.000,00	10.021.546,49	9.329.806,56	691.739,93
03	İrat Kaydedilecek Teminat Mektupları	131.000,00	1.184.680,00	0,00	1.184.680,00
06	Kişilerden Alacaklar	34.000,00	161.643,86	0,00	161.643,86
99	Yukarıda Tanımlanmayan Diğer Çeşitli Gelirler	1.960.000,00	6.908.178,03	2.354.008,82	4.554.169,21
06	Sermaye Gelirleri	12.000,00	10.037,70	0,00	10.037,70
02	Taşınır Satış Gelirleri	12.000,00	10.037,70	0,00	10.037,70
01	Taşınır Satış Gelirleri	6.000,00	0,00	0,00	0,00
01	Taşınır Satış Gelirleri	6.000,00	0,00	0,00	0,00
02	Taahhüt Satış Gelirleri	6.000,00	0,00	0,00	0,00
01	Taahhüt Satış Gelirleri	6.000,00	0,00	0,00	0,00
03	Stok Satış Gelirleri	0,00	10.037,70	0,00	10.037,70
01	Stok Satış Gelirleri	0,00	10.037,70	0,00	10.037,70
TOPLAM BÜTÇE GELİRLERİ		3.173.635.000,00	7.392.532.583,04	2.404.388.101,43	4.988.144.481,61
09	Red ve İadeler (-)	-583.000,00	-7.809.853,18	-6.910.974,67	-898.878,51
01	Vergi Gelirleri	-575.000,00	-6.462.661,55	-6.462.661,55	0,00
06	Harçlar	-575.000,00	-6.462.661,55	-6.462.661,55	0,00
09	Diğer Harçlar	-575.000,00	-6.462.661,55	-6.462.661,55	0,00
03	Teşebbüs ve Mülkiyet Gelirleri	-8.000,00	-1.267.879,08	-371.306,72	-896.572,36
01	Mal ve Hizmet Satış Gelirleri	-4.000,00	-1.170.153,15	-278.804,46	-891.348,69
01	Mal Satış Gelirleri	-2.000,00	-901.056,29	-9.707,60	-891.348,69
02	Hizmet Gelirleri	-2.000,00	-269.096,86	-269.096,86	0,00
06	Kira Gelirleri	-4.000,00	-96.814,76	-92.502,26	-4.312,50
01	Taşınmaz Kiraları	-4.000,00	-96.814,76	-92.502,26	-4.312,50
09	Diğer Teşebbüs ve Mülkiyet Gelirleri	0,00	-911,17	0,00	-911,17
99	Diğer Gelirler	0,00	-911,17	0,00	-911,17
05	Diğer Gelirler	0,00	-79.312,55	-77.006,40	-2.306,15
9	Diğer Çeşitli Gelirler	0,00	-79.312,55	-77.006,40	-2.306,15
01	Diğer Çeşitli Gelirler	0,00	-79.312,55	-77.006,40	-2.306,15
GENEL TOPLAM		3.173.052.000,00	7.384.722.729,86	2.397.477.126,76	4.987.245.603,10

EK - 6 Üst Yöneticinin İç Kontrol Güvence Beyanı

Üst yönetici olarak görev ve yetkilerim çerçevesinde Ceza İnfaz Kurumları İle Tutukevleri İşyurtları Kurumu bütçesinin; kalkınma planına, yıllık programa, stratejik plan ve performans programı ile hizmet gereklerine uygun olarak hazırlandığını ve uygulandığını, amaç ve hedeflerin gerçekleştirilmesi ve ilgili mevzuatla düzenlenen görev ve hizmetlerin yerine getirilmesi için bütçe ile tahsis edilmiş kaynakların, planlanmış amaçlar doğrultusunda ve iyi malî yönetim ilkelerine uygun olarak kullanıldığını beyan ederim.

Bu çerçevede iç kontrol sisteminin; idarenin gelir, gider, varlık ve yükümlülüklerinin etkili, ekonomik ve verimli bir şekilde yönetilmesine, kanunlara ve diğer düzenlemelere uygun olarak faaliyet göstermesine, her türlü malî karar ve işlemlerde usulsüzlük ve yolsuzluğun önlenmesine, karar oluşturmak ve izlemek için düzenli, zamanında ve güvenilir rapor ve bilgi edinilmesine, varlıkların kötüye kullanılmasının ve israfının önlenmesine ve kayıplara karşı korunmasına ilişkin yeterli ve makul güvenceyi sağladığını bildiririm.

Bu güvence, üst yönetici olarak sahip olduğum bilgi ve değerlendirmelere, benden önceki yöneticiden almış olduğum bilgilere, yönetim bilgi sistemlerine, iç kontrol sistemi değerlendirme raporlarına, izleme ve değerlendirme raporlarına, harcama yetkilileri ile malî hizmetler birim yöneticisi tarafından sunulan güvence beyanlarına ve denetim raporlarına dayanmaktadır.

Bu raporda yer alan bilgilerin güvenilir, tam ve doğru olduğunu beyan ederim. (Ankara-28/02/2023)

Akın GÜRLEK
Hâkim
Bakan Yardımcısı
İşyurtları Kurumu Yüksek Kurulu Başkanı

EK - 7 Mali Hizmetler Birim Yöneticisinin Beyanı

Malî hizmetler birim yöneticisi olarak yetkim dâhilinde;

İç kontrol sisteminin Ceza İnfaz Kurumları İle Tutukevleri İşyurtları Kurumunda oluşturulması, uygulanması ve geliştirilmesi çalışmalarında gerekli koordinasyonun sağlandığını, eğitim ve rehberlik hizmeti verildiğini, faaliyetlerin malî yönetim ve kontrol mevzuatı ve diğer mevzuata uygun olarak yürütüldüğünü, kamu kaynaklarının etkili, ekonomik ve verimli bir şekilde kullanılmasını temin etmek üzere iç kontrol süreçlerinin işletildiğini, uygulama sonuçlarının izlendiğini ve gerekli tedbirlerin alınması için düşünce ve önerilerimin zamanında üst yöneticiye raporlandığını beyan ederim.

Malî kanunlarla ilgili diğer mevzuatın uygulanması konusunda üst yöneticiye ve harcama yetkililerine gerekli bilgileri sağladığımı ve danışmanlık faaliyetinde bulunduğumu bildiririm.

Bu Raporunun "III/A- Malî Bilgiler" bölümünde yer alan bilgilerin güvenilir, tam ve doğru olduğunu teyit ederim.
(Ankara-28/02/2023)

Hüsni GEZGİNCİ

Hakim
Başkan