



T.C.
ADALET BAKANLIĞI
CEZA İNFAZ KURUMLARI İLE TUTUKEVLERİ İŞYURLARI KURUMU

FAALİYET RAPORU

2018



Grafik Tasarım:
Özlem PREVEZE



Cezaevlerinin terbiye, ıslah ve iş esaslarına göre düzeltilmesi yolundaki hayırlı faaliyetlerin genişletilmesi, cemiyete; doğru yoldan saparak hürriyetlerini kaybetmiş olan binlerce vatandaşı faydalı birer uzuv olarak kazandırmaktadır.



Abdulhamit GÜL
Adalet Bakanı

ÖNSÖZ

Eğitim ve öğrenim hakkı en temel insan hakkıdır. Çalışma hakkı da temel bir haktır.

Bir suç neticesinde ceza infaz kurumlarında bulunan insanlarımızın, cezalarının ardından hayata hazırlanmaları, meslek sahibi olarak topluma yeniden kazandırılması bizim için her zaman önemli bir öncelik olmuştur.

Onarıcı adalet kapsamında, ceza infaz kurumlarımızdaki hükümlü ve tutuklularımıza yönelik olarak insan onuruna yaraşır ortamlarda, rehabilitasyon programları, eğitim programları, sosyal sorumluluk projeleri ve mesleki eğitim programları uyguluyoruz.

İşlediği suç ya da suç şüphesi sebebiyle ceza infaz kurumlarında bulunan tutuklu, hükümlü ve haklarında denetimli serbestlik kararı uygulanan bireylerin eğitim ve öğretim süreçleri Bakanlığımız İşyurtları Kurumu bünyesinde sürdürülmektedir.

Bu faaliyetlerin temel amacı infaz sürecinin sonunda bireylerin infaz sonrası hayata hazırlanması ve topluma yeniden kazandırılmasıdır. İnfaz süresi biten insanlarımızın üretken ve toplum kurallarına saygılı, sorumluluk taşıyan bir yaşam biçimini benimsemeleri ve bir meslek edinmeleri temel hedefimizdir.

Bakanlığımızın bu kapsamdaki bireylere sağladığı köklü, kurumsallaşmış desteğin toplumumuzun huzuruna ve gelişmesine olan katkısı tartışılmazdır.

Gelişen teknolojiyi takip eden, kendini yenileyen anlayışla Ülke gelişimini etkileyecek yatırımlarda bulunan ve güçlü bir alt yapıya sahip İşyurtları Kurumu, 301 ceza infaz

kurumu bünyesinde, 180’den fazla işkolunda mesleki eğitim faaliyetlerini sürdürmektedir.

Mesleki eğitimde, hükümlülerin tahliye sonrası, rekabetin yoğun yaşandığı çalışma hayatında, işgücü piyasalarında kendine yer bulabilmelerini sağlamak temel hedefimizdir. Yürütülen mesleki eğitim faaliyetlerinde özel sektörün ihtiyaç duyduğu meslek kategorilerine öncelik verilmektedir. Bu çerçevede, ceza infaz kurumunda verilen mesleki eğitimin her bir dalında, meslek standartlarının oluşturulması, eğitim kalitesinin değerlendirilmesi, ölçülmesi ve verilen eğitim sonrasında kişiye “bu mesleğin erbabıdır” dedirtecek bir belge ile somutlaştırılması, bir sertifikaya bağlanması önem arz etmektedir.

Mesleki eğitimler sonrasında hükümlü ve tutuklularımız değişik mesleklerde “usta öğreticilik”, “ustalık”, “kalfalık” yeterliğine sahip insanlar olarak mezun olmaktadır.

Bu kapsamda 2018 yılında 58 binin üzerinde hükümlü ve tutuklu mesleki faaliyette bulunmuştur.

Hükümet olarak insana değer her türlü çalışmayı desteklemek temel görevimizdir. Zira temel felsefemiz “İnsanı yaşat ki, devlet yaşasın” ilkesidir.

İşyurtları Kurumunun faaliyetlerine özveriyle katkı sağlayan ve emeği geçenlere teşekkürlerimi sunuyorum.



Selahaddin MENTEŞ
Bakan Yardımcısı
İşyurtları Kurumu Yüksek Kurulu Başkanı

İşyurtları Kurumunca, hükümlü ve tutukluların mesleki eğitim kapsamında işyurtlarında çalışmaları ile yeniden sosyalleşmeleri, üretken bireyler olarak kanunlara ve toplumsal kurallara saygılı, sorumluluk taşıyan bir yaşam biçimine uyumlarının sağlanması ve atıl insan gücünün ekonomiye kazandırılması amaçlanmaktadır.

İşyurtları Kurumu, mesleki eğitim kapsamında yapılan çalışmalarını yerine getirirken aynı zamanda çalışmalarında kültürel unsurlara yer vermeye ve sosyal sorumluluk görevlerini yerine getirmektedir.

Bir toplumun genel belleği olmasının yanında; bir kültürün varlığını sürdürebilmesi ve özelliklerini gelecek kuşaklara aktarabilmesi açısından önemli bir kavram olan kültürel mirasın korunması kapsamında telkâri, sedef kakmacılık, oltu taşı işlemeciliği, yazmacılık, ciltçilik, bastonculuk, yemenicilik ve taş işlemeciliği (Yontuculuğu) gibi unutulmaya yüz tutmuş meslek dallarında önemli çalışmalar yapılmaktadır.

Milli Eğitim Bakanlığı ile Adalet Bakanlığı arasında imzalanan “Özel Eğitim Materyalleri Üretim Projesi” protokolü kapsamında; özel eğitim sınıflarının ihtiyacı olan 70.000’in üzerinde eğitim ve öğretim materyali, hükümlü ve tutuklularca işyurtlarında üretilmektedir.

İşyurtları Kurumu hükümlü ve tutukluların niteliklerini artırmak amacıyla yenilikçi üretimlere yönelik çalışmalarını hem nicelik hem nitelik olarak güçlendirmek için işbirliği çalışmaları da yürütmektedir.

Bu kapsamda hükümlülerin mesleki eğitimi konusunda “İstihdama Yönelik Eğitim Seferberliği” adı altında önemli bir çalışma daha başlatılmış ve Türkiye Sağlık Endüstrisi İşverenleri Sendikası ile imzalanan tıbbi cihaz sektörünün ihtiyaç duyduğu sertifikalı personelin yetiştirilmesi için işbirliği protokolü çerçevesinde, hükümlü ve tutuklulara eğitim vermeye devam edilmektedir.

Aynı şekilde, Türkiye genelinde yaygın bir şekilde kullanılan asansör sistemlerinin bakım ve onarımını yapan nitelikli ara eleman sayısında mevcut açığın kapatılmasına yönelik olarak hükümlülerin meslek edindirme eğitimleri sürmektedir.

Öte yandan, Ülkemizin tarım ve hayvancılık alanındaki ihtiyaçlarının milli imkanlarla karşılanmasına yönelik çalışmalarını da sürdüren İşyurtları Kurumu yoğun endüstriyel üretimlerinin yanında yerli gen kaynaklarını kullanarak geleneksel üretime de destek vermek suretiyle bu alanlarda da öncülüğünü devam ettirmektedir. Ayrıca, önümüzdeki dönemde de toplam 2.890 dekarlık tarım alanında yerli tohum kullanılarak milli tarımın geliştirilmesine ve ülke ekonomisine katkı sağlanması planlanmaktadır.

İşyurtları Kurumunun 2018 Yılı Faaliyet Raporunun hazırlanmasında emeği geçenlere teşekkür ederim.

İŞYURLARI KURUMU YÜKSEK KURULU ÜYELERİ



Selahaddin MENTEŞ
Başkan
Bakan Yardımcısı



Şaban YILMAZ
Üye
Ceza ve Tevkifevleri Genel Müdürü



Erdal DEMİR
Üye
Destek Hizmetleri Daire Başkanı



Murat ATAN
Üye
İşyurları Kurumu Daire Başkanı



Ertuğrul ÇEKİN
Üye
Strateji Geliştirme Başkanı

Sekreteryaya
Ceza İnfaz Kurumları ile Tutukevleri
İşyurları Kurumu

İÇİNDEKİLER

I. GENEL BİLGİLER.....	11	B. İşyurtları Kurumunun	
A. Misyon ve Vizyon.....	11	Gıda Üretim Faaliyetleri	37
B. Yetki, Görev ve Sorumluluklar	12	C. İşyurtları Tarafından Gerçekleştirilen	
1. Kavram.....	12	Hayvancılık Faaliyetleri.....	40
2. İşyurtlarının Amacı	12	D. İşyurtları Kurumunun	
3. İşyurtları Kurumunun Gelirleri.....	12	Tekstil Üretim Faaliyetleri	45
4. Mevzuat.....	13	E. Endüstriyel Üretim.....	46
C. İdareye İlişkin Bilgiler	13	F. Hediyeelik Eşya ve Geleneksel El Sanatları.....	49
II. AMAÇ VE HEDEFLER.....	21	G. Sosyal Tesis İşletmeciliği.....	55
A. İdarenin Amaç ve Hedefleri	21	H. Hizmet Sektörü	59
B. Temel Politikalar ve Öncelikler	23	5. Kamu Özel Sektör İşbirliği	62
III. FAALİYETLERE İLİŞKİN BİLGİ VE	24	6. Tanıtım ve Eğitim Faaliyetleri	64
DEĞERLENDİRMELER.....	24	A. Fuarlar	64
A. Mali Bilgiler.....	24	B. Eğitim Faaliyetleri	67
1. Bütçe Uygulama Sonuçları ve		7. İşyurtları Kurumu Tarafından	
Temel Mali Tablolara İlişkin Açıklamalar	24	Kiraya Verilen Ticari Üniteler.....	68
2. İşyurtlarında Çalışan Hükümlü/Tutuklular ve		IV. PERFORMANS SONUÇLARI TABLOLARI	69
İşçilere İlişkin Bilgiler	26	V. KURUMSAL KABİLİYET VE	
3. Mali Denetim Sonuçları.....	27	KAPASİTENİN DEĞERLENDİRİLMESİ.....	84
B. Performans Bilgileri.....	27	VI. ÖNERİ VE TEDBİRLER	85
1. Faaliyet ve Proje Bilgileri.....	28	EKLER.....	87
2. İşyurtlarının Üretim Faaliyetleri	35		
A. İşyurtları Tarafından Gerçekleştirilen			
Tarımsal Faaliyetler.....	35		



I. GENEL BİLGİLER

A. Misyon ve Vizyon

MİSYON

Hükümlü ve tutukluların işyurdu faaliyetlerine katılımını sağlayarak, onlara meslek edindirmek ya da var olan mesleklerini geliştirmek suretiyle onları topluma yeniden kazandırmaktır.

VİZYON

Hükümlü ve tutukluların tamamının, çağdaş koşullarda üretime katılmalarını sağlayarak, işyurdu faaliyetlerinde dünyaya örnek olmaktır.

B. Yetki, Görev ve Sorumluluklar

1. Kavram

Ülkemizde, ceza infaz kurumlarında bulunan hükümlülere meslek öğretmek veya var olan mesleklerini korumak amacıyla 1997 yılında 4301 sayılı Kanunla İşyurtları Kurumu kurulmuştur. Anılan Kanuna göre “İşyurdu” kavramı; hükümlü ve tutukluların meslek ve sanatlarını koruyup geliştirmek veya bunlara bir meslek ve sanat öğretmek suretiyle üretilen ekonomik değerleri pazarlamak için ceza infaz kurumları ile tutukevleri bünyesinde oluşturulan tesis, atölye ve benzeri üniteleri ifade etmektedir.

2. İşyurtlarının Amacı

Ceza infaz kurumlarımızda yürütülen işyurtları çalışmalarının temel amacı; meslek sahibi olan hükümlü ve tutukluların sahip oldukları meslek ve sanatı koruyup geliştirmek, meslek sahibi olmayan hükümlü ve tutukluların meslek ve sanat öğrenmelerini sağlamaktır.

Yukarıda açıklanan işyurtları çalışmalarının amacının ceza infaz sistemimizin amacı kapsamında değerlendirilmesi gerekmektedir. Bu kapsamda ceza adalet sistemimizin amacı, hükümlülerin topluma kazandırılmasıdır. Bu amacı gerçekleştirmek üzere, hükümlülerin suç işleme nedeni belirlenmekte ve bu nedenin ortadan kaldırılmasına yönelik psiko sosyal faaliyetler ve eğitim çalışmaları gerçekleştirilmektedir.

Ceza infaz kurumlarında yürütülen psiko-sosyal çalışmalar kapsamında; hükümlülerin kuruma ilk girişinde psikologlar ve sosyal hizmet uzmanları tarafından “ilk görüşmeleri” yapılmakta, bu görüşme sonunda hükümlünün psiko sosyal alanda ihtiyaçları belirlenmektedir. Hükümlülerin ihtiyacına göre psiko sosyal faaliyetler, “bireysel görüşmeler” ile “grup çalışmaları” halinde yürütülmekte, öfke kontrol, madde bağımlılığı gibi programlar uygulanmaktadır. Bu programlar ve çalışmalar, çocuklar ve yetişkinler için farklı yapılandırılmış olup ayrı ayrı uygulanmaktadır. Eğitim çalışmaları ceza infaz kurumlarında genel eğitim ve mesleki eğitim kapsamında gerçekleştirilmektedir. Temel eğitim çalışmaları okuma yaz-

ma eğitiminden lisans ve lisansüstü eğitime kadar her alanda verilmektedir. Bu eğitimler kapalı ceza infaz kurumlarında uzaktan eğitim, açık ceza infaz kurumlarında uzaktan veya örgün eğitim yoluyla sürdürülmektedir.

Eğitim çalışmalarının bir bölümünü “mesleki eğitim” faaliyetleri oluşturmaktadır. Hükümlülerin ceza infaz kurumlarından salıverildikten sonra iş bulabilmeleri veya kendi işlerini kurabilmeleri amacıyla; hükümlülerin geçmişte aldıkları eğitim, bireysel becerileri ve istekleri, salıverildikten sonra yaşayacakları yerdeki istihdam olanakları dikkate alınarak “mesleki ihtiyaç değerlendirmeleri” yapılmakta, bu değerlendirme kapsamında hükümlüler meslek kurslarına yönlendirilmektedir. Ceza infaz kurumlarında sürdürülen meslek edindirme kursları Milli Eğitim Bakanlığı Halk Eğitim Müdürlükleri ve Türkiye İş Kurumu tarafından gerçekleştirilmektedir.

Hükümlüler meslek edindirme kursları tarafından kendilerine verilen teorik eğitimi işyurtlarında çalışarak pratiğe dönüştürmekte, bizzat mesleğini uygulayarak mesleki tecrübesini artırmakta, yine işyurtlarında çalışma sayesinde ekip çalışması, iletişim, zaman yönetimi gibi becerilerini geliştirmektedir.

Kısaca açıklanan bu genel tablo içinde işyurtları ticari bir amacı olmayan, hükümlülerin mesleki tecrübelerini artırmayı hedefleyen ve hükümlüleri ceza infaz kurumundan salıverme sonrasına hazırlayan önemli bir kurumdur.

İşyurtları; açıklanan bu amacı gerçekleştirmek üzere, sürekli yenilenen ve son teknoloji makinelerin bulunduğu atölyelerde çalışmalarını sürdürmekte, uzman kişiler tarafından çalışma esnasında sürekli eğitim verilmekte, gerek kamu kurumları ile yapılan protokoller gerekse özel sektörle gerçekleştirilen işbirlikleri ile hükümlülerin kamu ve özel sektör çalışma yöntemlerini öğrenmesi sağlanmaktadır.

3. İşyurtları Kurumunun Gelirleri

İşyurtları Kurumunun sermaye kaynakları 4301 sayılı Kanun’un 7’inci maddesinde sayılmıştır. Bunlar;

- İşyurtları faaliyetlerinden elde edilen gelir ve kârlar,
- 30.6.1934 tarihli ve 2548 sayılı Kanun’un 1’inci maddesi-



ne göre tahsil edilen harçlar ile 2'nci maddesine göre alınacak yiyecek bedelleri,

c. 492 sayılı Harçlar Kanunu'na göre alınan yargı ve noter harçlarının % 35'i,

d. Ceza infaz kurumları ile işyurtlarının hizmet dışı bırakılan eşya ve araçlarla diğer malzemelerinin satışından elde edilen gelirler,

e. Bağış ve yardımlar,

f. Faiz ve sair gelirlerdir.

4. Mevzuat

- 30.06.1934 tarihli ve 2747 sayılı Resmî Gazete'de yayımlanan 2548 sayılı Cezaevleri ve Mahkeme Binaları İnşası Karşılığı Olarak Alınacak Harçlar ve Mahkumlara Ödettirilecek Yiyecek Bedelleri Hakkında Kanun,
- 09.08.1997 tarihli ve 23075 sayılı Resmî Gazete'de yayımlanan 4301 sayılı Ceza İnfaz Kurumları İle Tutukevleri İşyurtları Kurumuna İlişkin Bazı Mali Hükümlerin Düzenlenmesi Hakkında Kanun,
- 29.12.2004 tarihli ve 25685 sayılı Resmî Gazete'de yayımlanan 5275 sayılı Ceza ve Güvenlik Tedbirlerinin İnfazı Hakkında Kanun,
- 06.04.2006 tarihli ve 26131 sayılı Resmî Gazete'de yayımlanan Ceza İnfaz Kurumlarının Yönetimi ile Ceza ve Güvenlik Tedbirlerinin İnfazı Hakkında Tüzük,
- 27.12.2005 tarihli ve 26036 sayılı Resmî Gazete'de yayımlanan Ceza İnfaz Kurumları İle Tutukevleri İşyurtları Kurumu ve İşyurtlarının İdare ve İhale Yönetmeliği,
- Merkezi Yönetim Muhasebe Yönetmeliği, (Merkezi Yönetim içerisinde yer alan bütün kamu kurumlarını kapsamaktadır. Kurumumuz 5018 sayılı Kanunun II sayılı cetvelinde yer alan özel bütçeli bir kurum olması nedeniyle, bu yönetmelik kapsamına girmektedir. Merkezi Yönetim Muhasebe Uygulama Yönetmeliğinin yürürlüğe girmesiyle Merkezi Yönetim kapsamındaki bütün kamu kurumlarının daha önceki muhasebe yönetmelikleri yürürlükten kalkmıştır.)

- 27.04.2007 tarihli İşyurtları Kurumu ve İşyurtlarında Kullanılan Maliyet Hesapları ile Tutulacak Defter ve Belgelerin Düzenlenmesine Dair Yönerge,
- 14.01.2010 tarih ve 137/3 sayılı İşyurtları Kurumu Mevzuatı Uygulamaları Hakkındaki Genelge,
- 01.11.2018 tarihli ve 30582 sayılı Resmi Gazetede yayımlanan Ceza İnfaz Kurumları ile Tutukevleri İşyurtları Kurumu Konsinye Satış İşlemlerine Dair Yönetmelik,
- 14.06.2018 tarihli ve 30451 sayılı Resmi Gazetede yayımlanan İşyurtları Ortak Üretim ve İşbirliği Programının Usul ve Esaslarına Dair Yönetmelik,
- 15.07.2018 tarihli ve 30479 sayılı Resmi Gazetede yayımlanan Bakanlıklara Bağlı, İlgili, İlişkili Kurum ve Kuruluşlar ile Diğer Kurum ve Kuruluşların Teşkilatı Hakkında 4 nolu Cumhurbaşkanlığı Kararnamesi.

C. İdareye İlişkin Bilgiler

1. Tarihi Süreç

Bugün İşyurtları Kurumu adıyla faaliyetlerini sürdüren birimimiz, Cumhuriyet döneminde ilk olarak 14.06.1930 gün ve 1721 sayılı Hapishane ve Tevkifhanelerin Sureti İdaresi Hakkındaki Kanunla faaliyetine başlamış, bu Kanun'un 3üncü maddesinde belirtilen "Adliye Vekaletince gösterilecek lüzum üzerine hapishanelerde işyurtları tesisi için Hükümetçe bütçeye lüzumu kadar tahsisat konulur" ibaresiyle işyurtlarının temelleri atılmıştır.

13.01.1943 gün ve 4358 sayılı Ceza ve Tevkifevleri Umum Müdürlüğünün Teşkilat ve Vazifeleri Hakkındaki Kanun ile iş esası üzerine kurulmuş bulunan ve kurulacak olan cezaevlerinin hükmi şahsiyeti haiz oldukları belirlenmiş, bu tür cezaevlerinin çalıştıkları inşaat, sanayi, ziraat vb. işkollarında rahatça üretim yapabilmelerini teminen çeşitli istisna ve muafiyetler getirilmiştir.

Hükümlülerin ıslahı ve topluma yeniden kazandırılmaları yönünde uygulanan yöntemlerin başında gelen iş ve çalışmanın temini için tesis olunan işyurtlarının; yönetim, işlet-

me ve muhasebe şeklinin belli kurallara bağlanması, hesap ve işlemlerin belli esaslar içinde yürütülmesi bakımından ilk olarak “Mütedavil Sermaye ile Çalışan İş Esası Alım ve Satım Usullerine ait Talimatname” hazırlanarak 1951 yılında yürürlüğe konulmuştur. Bu talimatname, 4358 sayılı Ceza ve Tevkifevleri Umum Müdürlüğünün Teşkilat ve Vazifeleri Hakkındaki Kanun’un 9’uncu maddesinde belirtilen “Hükmi şahsiyeti haiz olan cezaevleriyle, ıslahevlerinin ve işyurtlarının mütedavil sermayesine ait hesap usulleri, Adliye ve Maliye Vekilliklerince müştereken tespit olunur” hükmüne istinaden hazırlanmıştır. Kısaca “Hesap Talimatnamesi” olarak anılan bu talimatnamenin yürürlüğe girmesiyle işyurtlarının tâbi olduğu hesap usulleri ve işlemleriyle ilgili günümüzde kullanılan usul ve yöntemlerin temelleri atılmıştır.

Aradan geçen zaman içinde muhtelif tarihlerde yukarıda belirtilen talimatnamenin bazı maddelerinde değişiklikler yapılarak uygulamaya devam edilmiş, 1980 yılında geniş kapsamlı değişiklikler yapılarak ismi, “Ceza İnfaz Kurumları İşyurtları Döner Sermaye Yönetmeliği” olarak değiştirilen mevzuat kapsamında faaliyetlerini Döner Sermaye Saymanlığı adı altında yürütmüştür.

10.09.1993 tarih ve 524 sayılı Kanun Hükmünde Kararnameyle İşletmeler ve İşyurtları Genel Müdürlüğü olarak kurulan ve faaliyetini yürüten birimiz, bu Kanun Hükmünde Kararnamenin dayanağı yetki kanununun, Anayasa Mahkemesinin 29.07.1994 tarih ve 22005 sayılı Resmi Gazete’de yayımlanan kararı ile iptal edilmesi sonucu feshedilmiş, yeniden Döner Sermaye Saymanlığı adı altında görevini sürdürmüştür.

06.08.1997 gün ve 4301 sayılı Ceza İnfaz Kurumları ile Tutukevleri İşyurtları Kurumunun Kuruluş ve İdaresine İlişkin Kanun ile Adalet Bakanlığının bağlı bir kuruluşu olarak İşyurtları Kurumu oluşturulmuştur. Bu Kanun ile İşyurtları Kurumunun organları olan Yüksek Kurul, Daire Başkanlığı ve işyurtlarının kuruluşu, teşkilatı, idaresi ve çalışma esasları belirlenmiştir. Kurum, özel kanunla düzenlenmiş, tüzel kişiliği haiz, özel bütçeli bir kamu idaresi olarak yapılandırılmıştır. 09.07.2018 tarihli ve 30473 sayılı Resmi Gazetede (3. Mükerrer) yayımlanan 703 sayılı Anayasada Yapılan Değişiklik

ve Uyum Sağlanması Amacıyla Bazı Kanun ve Kanun Hükmünde Kararnamelerde Değişiklik Yapılması Hakkında Kanun Hükmünde Kararnamesinin 64. md. ile 4301 sayılı Ceza İnfaz Kurumları ile Tutukevleri İşyurtları Kurumunun Kuruluş ve İdaresine İlişkin Kanununda bazı düzenlemeler getirilmiş, Kanunun adı da 4301 sayılı Ceza İnfaz Kurumları ile Tutukevleri İşyurtları Kurumuna İlişkin Bazı Mali Hükümlerin Düzenlenmesi Hakkında Kanun şeklinde değiştirilmiştir.

15.07.2018 tarihli ve 30479 sayılı Resmi Gazetede yayımlanan Bakanlıklara Bağlı, İlgili, İlişkili Kurum ve Kuruluşlar ile Diğer Kurum ve Kuruluşların Teşkilatı Hakkında 4 nolu Cumhurbaşkanlığı Kararnamesi ile yeniden düzenlenmiştir.

2. Fiziksel Yapı

Lojman, Bina ve Arsalar

- 38 adet adliye hizmet binası,
- 115.954,96 m² toplam alanlı muhtelif yerlerde 45 adet arsa,
- 5 mahalde 590 adet ceza infaz kurum personeli lojmanı,
- 29 mahalde 599 adet Adalet Bakanlığı personeli lojmanı mevcut olup buna ilişkin tablo Ek - 2 dedir.

Taşıtlar

Kurumumuza ait 190 adet taşıt bulunmaktadır ve buna ilişkin tablo Ek - 3’tedir.

Atölyelerde Kullanılan Makine ve Teçhizat

İşyurdu müdürlükleri atölye ve tesislerinde kullanılan 20.236 adet makina demirbaş kaydı bulunmaktadır.

3. Örgüt Yapısı

Merkez Teşkilat Yapısı

İşyurtları Kurumunun merkez teşkilatında, İşyurtları Kurumu Yüksek Kurulu ile İşyurtları Daire Başkanlığı bulunmaktadır. İşyurtları Kurumu Yüksek Kurulu; Adalet Bakanlığı Bakan Yardımcısı Başkanlığında Ceza ve Tevkifevleri Genel Müdürü, Strateji Geliştirme Başkanı, Destek Hizmetleri Başkanı ve İşyurtları Kurumu Başkanından oluşmaktadır.



İşyurtları Kurumu Yüksek Kurulunun görevleri;

- İşyurtlarının genel amaçlarını belirlemek.
- İşyurtları Kurumunun Genel Müdürlükçe hazırlanacak bütçesini onaylamak.
- İşyurtlarının kurulmasına veya kaldırılmasına karar vermek.
- Hükümlü ve tutukluların çalıştırılma usul ve esaslarını belirlemek.
- İşyurtları yönetim kurullarının önerisi üzerine 22/5/2003 tarihli ve 4857 sayılı İş Kanunu hükümlerine göre işyurtlarında istihdam edilecek işçilerin niteliklerine, çalıştırılmasına, ücretlerinin belirlenmesine ve bunların işten çıkarılmasına karar vermek.
- Yüksek iş performansı ile işyurduna yararlı olan personel ve hükümlülere prim ödenmesinin usul ve esaslarını belirlemek; yıllık bilançolarında tahakkuk edecek kârdan personel işçi ve hükümlülere Kanunda belirtilen kar payı ödenmesine ilişkin işyurdu yönetim kurullarının önerilerini karara bağlamak.
- Bakanlığın denetim programlarına ek olarak, işyurtlarının faaliyetlerinin adalet müfettişleri tarafından denetlenmesini Bakana önermek.
- İşyurtları Kurumu ile işyurtlarının paralarının yatırılacağı bankaları belirlemek.
- Ceza infaz kurumları ve tutukevleri personeline İşyurtları Kurumu ve işyurtlarının hesaplarını tutturmak ve bu hesapları ilgilendiren işleri yaptırmak.
- İşyurtlarının yıllık iş program ve projelerini, bütçelerini, ek bütçelerini, faaliyet raporu ve netice hesaplarını onaylamak veya reddetmek.
- Genel Müdürün önerisiyle işyurtlarına işletme ihtiyaçları için kaynak tahsisi yapmak ve gerektiğinde birinden diğerine kaynak aktarması yapılmasına karar vermek.
- Genel bütçeden aylık alan kadrolu personelin işyurdunda çalıştırılmasına ilişkin Genel Müdürün önerilerini karara bağlamak.

İşyurtları Daire Başkanlığı;

Daire Başkanı, hakimler ile personelden oluşmakta olup, Bütçe Bürosu, Merkez Saymanlık Bürosu, Merkez Bürosu, Lojman ve Ticari Üniteler Bürosu, İşlemler Bürosu, Muhasese Bürosu, Araştırma Geliştirme Bürosu ve Tanıtım Pazarlama, Kurumsal Gelişim ve Stratejik Yönetim Bürolarından oluşmaktadır.

İşyurtları Kurumu Yüksek Kurulu 2018 yılında 48 toplantı gerçekleştirerek, 1.791 konuyu görüşmüş ve karara bağlamıştır.

İşyurtları Daire Başkanlığının görevleri;

- İşyurtları Kurumu Yüksek Kurulu kararlarını yerine getirmek.
- İşyurtlarını yönetmek, denetlemek ve hesap işlerini izlemek.
- Hükümlü ve tutukluların çalıştırılmalarıyla ilgili her türlü işlemi yürütmek, küçüklerin çalışma şartları bakımından ilgili bakanlık ve kamu kuruluşları ile işbirliği yapmak.
- İşyurtlarının yıllık iş program ve projelerini, bütçelerini, ek bütçelerini, faaliyet raporu ve netice hesaplarını İşyurtları Kurumu Yüksek Kuruluna sunmak.
- İşyurtlarında, İş Kanunu hükümlerine göre çalıştırılacak işçilere ilişkin işyurdu yönetim kurullarının önerilerini İşyurtları Kurumu Yüksek Kuruluna sunmak.
- İşyurtları Kurumu Yüksek Kurulunun sekretaryaya hizmetlerini yürütmek.
- Görev alanına giren konularda mevzuat yetersizliğine ve aksaklığına ilişkin inceleme ve araştırma yaparak İşyurtları Kurumu Yüksek Kuruluna öneride bulunmak, yönetmelik taslaklarını hazırlamak ve izlemek, görüş bildirmek, genelge düzenlemek.
- Kanunlarda ve bu Bölümde gösterilen ve Bakanlıkça verilen diğer görevleri yapma

CEZA İNFAZ KURUMLARI İLE TUTUKEVLERİ İŞYURLARI KURUMU

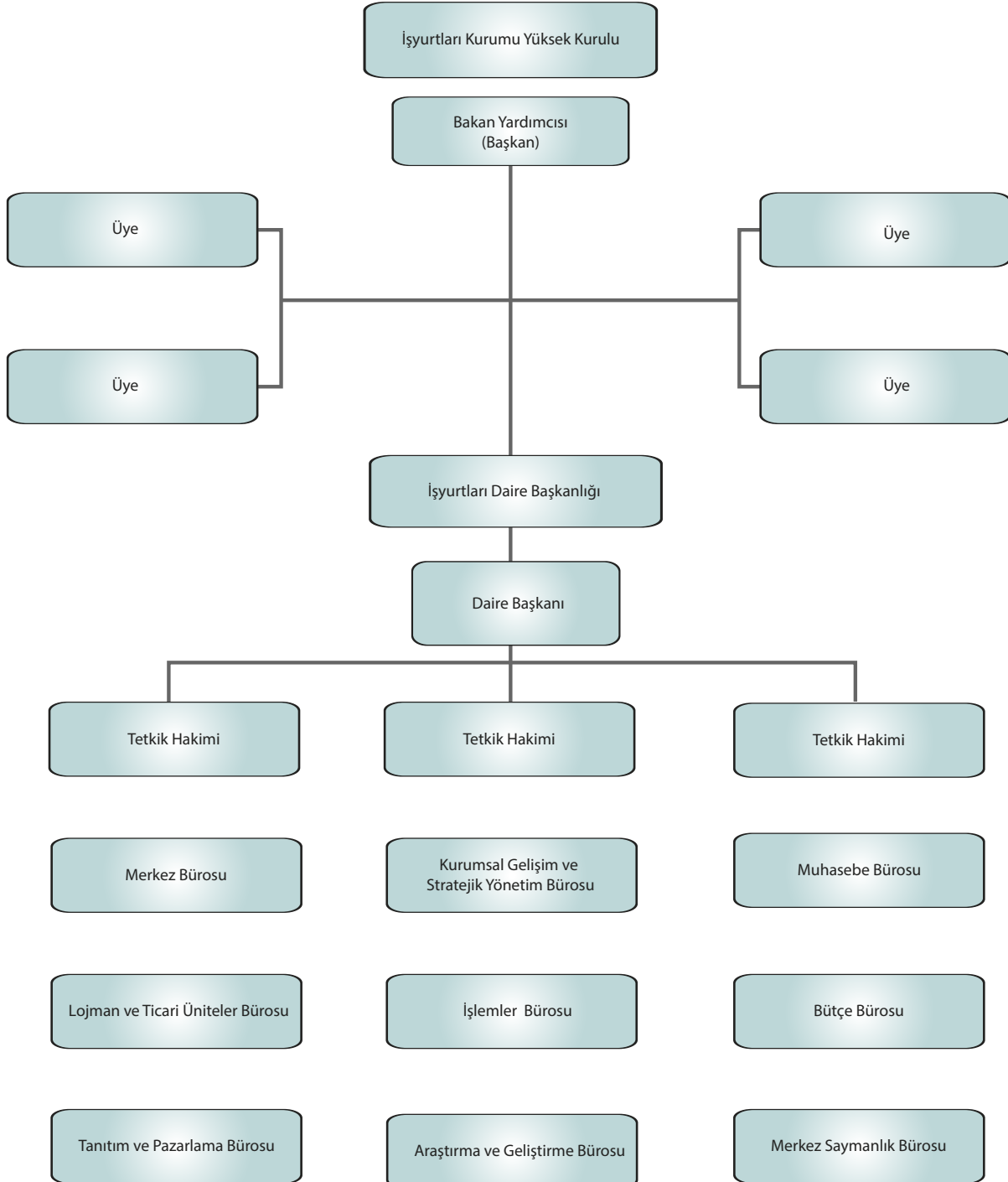



Taşra Teşkilat Yapısı

Taşra teşkilatımız 31.12.2018 tarihi itibariyle 136 kapalı ceza infaz kurumu, 61 kapalı-açık ceza infaz kurumu, 76 açık ceza infaz kurumu, 14 F tipi ceza infaz kurumu, 4 eğitimevi, 9 kadın kapalı olmak üzere Toplam 300 işyurdu müdürlüğünden oluşmaktadır. İşyurtları kurumunun taşra teşkilatında ceza infaz kurumu işyurdu yönetim kurulu bulunmaktadır. Yönetim kurulu; işyurdu müdürünün başkanlığında; işyurdu ikinci müdürü, muhasebe yetkilisi, idare memuru, ambar memuru, katip ve teknik personel görev yapmaktadır.

Ceza infaz kurumu işyurdu yönetim kurulunun görevleri;

- İşyurdunun geliştirilmesine ve genel gidişine ait her türlü faaliyetlere yön vermek.
- Hükümlü ve tutukluların maddi ve manevi kalkınmalarına katkıda bulunacak eğitim, öğretim, sosyal, kültürel ve sportif program ve çalışmalarını uygulamak.
- 4857 sayılı İş Kanunu hükümlerine göre ücretleri işyurdundan ödenecek işçilerin kurum işlerinde çalıştırılmasını, ücretlerinin belirlenmesini ve bunların işten çıkarılmasını Daire Başkanlığına önermek.
- Kurumda üretilip satışa arz edilen mamûllerin satış fiyatını belirlemek.
- İşyurdunda yapılacak fazla çalışma önerilerini karara bağlamak,
- Bakanlık, Yüksek Kurul, Genel Müdürlük veya Daire Başkanlığının onayını gerektiren işlemlere ilişkin kararları düzenleyerek onaya sunmak.
- Daire Başkanlığının onayı alınarak, işyurdunda görevli personeli diğer mahallerde geçici olarak görevlendirmek,
- Daire Başkanlığınca verilen diğer görevleri yerine getirmek.

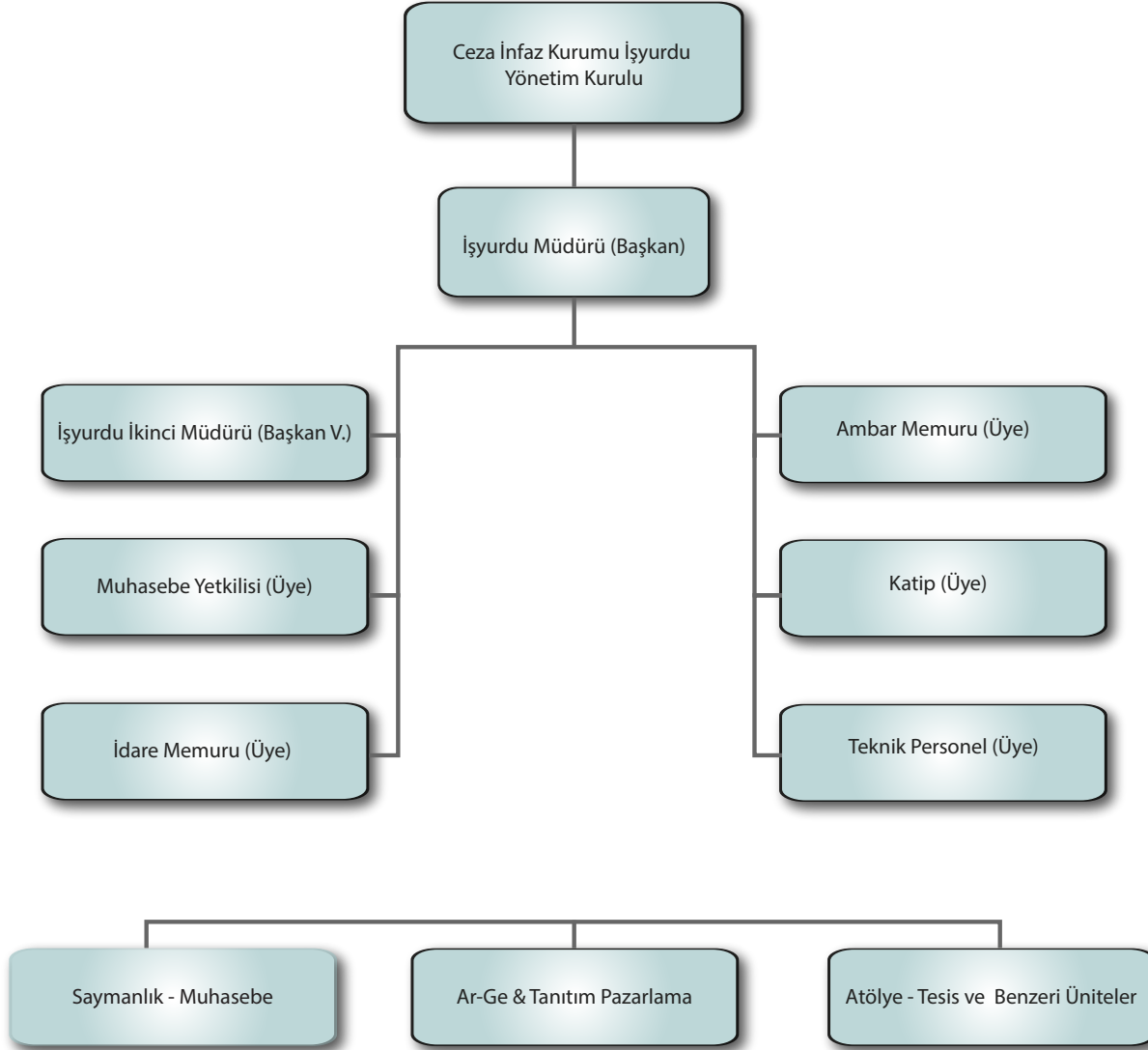



4. Bilgi ve Teknolojik Kaynaklar

Kâr Payı Programının Yazılımı

İşyurtları bünyesinde çalışan personel ve hükümlülerin çalışma gün ve esaslarının takip edildiği, puantaj kayıtlarının girildiği ve kâr payı ödemelerinin yapıldığı, hükümlü aylık maaş bordrolarının hazırlandığı Kâr payı programı tamamlanmış olup faaliyete alınmıştır. Günümüz teknolojilerine uygun olarak yenileştirme çalışmaları devam etmektedir.

Lojman Yazılımı

İşyurtları bünyesinde bulunan lojmanların kayıtlarının tutulduğu, kalanların bilgilerinin bulunduğu lojman yazılımı devam etmektedir.

İşyurtları Sanal Mağazası

İşyurtları ürünlerin e-satış yöntemiyle sanal satışının yapılacağı mağaza için alt yapı ve fizibilite çalışmaları devam etmektedir.

İnsan Kaynakları

Daire Başkanlığında 1 daire başkanı, 3 tetkik hâkimi, 1 kamu ihale grup başkanı, 1 kamu ihale uzmanı, 2 şube müdürü, 7 adalet uzmanı, 1 mali hizmetler uzmanı, 1 öğretmen, 2 şef, 3 muhasebe yetkilisi, 1 araştırmacı, 1 idare memuru, 10 veri hazırlama ve kontrol işletmeni, 6 bilgisayar işletmeni, 3 memur, 3 mühendis, 3 teknisyen, 1 zabıt katibi, 1 veteriner, 1 şoför, 29 infaz ve koruma memuru olmak üzere toplam 81 personel çalışmaktadır.

İşyurtları Daire Başkanlığında çalışan personel Adalet Bakanlığı tarafından görevlendirilmektedir. Bu usul, ihtiyaç duyulan her alandaki personelin hızlı bir şekilde Daire Başkanlığında görevlendirilmesinin sağlanması bakımından etkin ve verimli bir personel atama sistemi olarak görülmektedir.

Personelin mali hakları ve özlük hakları Adalet Bakanlığı tarafından yerine getirilmekte ve takip edilmektedir.

Merkez ve taşra personeline ait kadro listesi Ek-4 sayılı insan kaynaklarına ilişkin tabloda gösterilmiştir.

Yönetim ve İç Kontrol Sistemi

• Yönetim

İşyurtları Kurumunun organları, İşyurtları Kurumu Yüksek Kurulu ile Daire Başkanlığı ve işyurtlarıdır.

Yüksek Kurul Başkanı Adalet Bakanlığı Bakan Yardımcısıdır. Bakan gerekli gördüğü hallerde İşyurtları Kurumu Yüksek Kuruluna başkanlık etmektedir.

Daire Başkanlığı, bir Daire Başkanı ile yeteri kadar tetkik hakimi ve diğer personelden oluşur. Daire Başkanı birinci sınıfa ayrılmış hâkim ve savcılar arasından Bakan; Başbakan ve Cumhurbaşkanının imzasını taşıyan müşterek kararname ile atanmaktadır. Bakanlık oluru ile tetkik hâkimleri; Ceza ve Tevkifevleri Genel Müdürü tarafından diğer personel, görevlendirilmektedir. İşyurtları Kurumunu, İşyurtları Kurumu Yüksek Kurulu Başkanı temsil etmektedir.

• İç Kontrol Sistemi

5018 sayılı Kamu Mali Yönetimi ve Kontrol Kanunu'nun "İç kontrolün tanımı" başlığı altında yer alan 55'inci maddesinde, "İç Kontrol; İdarenin amaçlarına, belirlenmiş politikalara ve mevzuata uygun olarak faaliyetlerin etkili, ekonomik ve verimli bir şekilde yürütülmesini, varlık ve kaynakların korunmasını, muhasebe kayıtlarının doğru ve tam olarak tutulmasını, malî bilgi ve yönetim bilgisinin zamanında ve güvenilir olarak üretilmesini sağlamak üzere idare tarafından oluşturulan organizasyon, yöntem ve süreçle iç denetimi kapsayan malî ve diğer kontroller bütünüdür."

Aynı Kanun'un "Kontrolün yapısı ve işleyişi" başlığı altında yer alan 57'nci maddesinde, "Kamu idarelerinin malî yönetim ve kontrol sistemleri; harcama birimleri, muhasebe ve mali hizmetler ile ön mali kontrol ve iç denetimden oluşmaktadır.

Yeterli ve etkili bir kontrol sisteminin oluşturulabilmesi için; mesleki değerlere ve dürüst yönetim anlayışına sahip olunması, mali yetki ve sorumlulukların bilgili ve yeterli yöneticilerle personele verilmesi, belirlenmiş standartlara uyulmasının sağlanması, mevzuata aykırı faaliyetlerin önlenmesi ve kapsamlı bir yönetim anlayışı ile uygun bir çalışma ortamının

ve saydamlığın sağlanması bakımından ilgili idarelerin üst yöneticileri ile diğer yöneticileri tarafından görev, yetki ve sorumluluklar göz önünde bulundurulmak suretiyle gerekli önlemler alınır.”

“İç denetim” başlığı altında yer alan 63’üncü maddesinin birinci fıkrasında, “İç denetim, kamu idaresinin çalışmalarına değer katmak ve geliştirmek için kaynakların ekonomiklik, etkililik ve verimlilik esaslarına göre yönetilip yönetilmediğini değerlendirmek ve rehberlik yapmak amacıyla yapılan bağımsız, nesnel güvence sağlama ve danışmanlık faaliyettir...” İkinci fıkrasında “Kamu idarelerinin yapısı ve personel sayısı dikkate alınmak suretiyle, İç Denetim ve Koordinasyon Kurulunun uygun görüşü üzerine, doğrudan üst yöneticiye bağlı iç denetim birimi başkanlıkları kurulabilir.” hükümleri yer almaktadır.

Yukarıda belirtilen maddeler değerlendirildiğinde, Kurumumuzda iç kontrol sisteminin tüm unsurları ile kurulabilmesi için yapısal değişiklikler gerekmektedir. Bu değişikliklerin de mevcut kanun ve ilgili mevzuat hükümlerinde yapılacak düzenlemeler ile gerçekleştirilebileceğinden, mevzuat ile ilgili çalışmalara devam edilmektedir. Bununla birlikte, iç kontrolün unsurlarından biri olan ön mali kontrole ilişkin hükümleri, Kurumumuzun 137/3 No’lu genelgesinde yer almakta ve uygulanmaktadır.

Yukarıda açıklanan mevzuat kapsamında; İşyurtları Kurumu Yüksek Kurulu 15.07.2018 tarihli ve 30479 sayılı Resmi Gazetede yayımlanan Bakanlıklara Bağlı, İlgili, İlişkili Kurum ve Kuruluşlar ile Diğer Kurum ve Kuruluşların Teşkilatı Hakkında 4 nolu Cumhurbaşkanlığı Kararnamesi gereğince, Bakanlığın denetim programlarına ek olarak, işyurtlarının faaliyetlerinin Adalet Müfettişleri tarafından denetlenmesini Bakana önererek denetim yaptırabilir. Ayrıca, 2992 sayılı Adalet Bakanlığı Teşkilat Kanunu gereğince, Ceza İnfaz Kurumları ve Tutukevleri Kontrolörleri tarafından da yapılmaktadır.

Kontrolörler, ceza infaz kurumları ve tutukevleri ile işyurtlarının;

a. Bütün işlemlerinin denetimini yapmakla,

b. Görevliler hakkında hal kağıdı veya gizli rapor tanzim etmekle,

c. Denetimini yaptığı kurum ve işyurdunun genel yönetim durumu, mevzuatın uygulanması, memur ve halkla münasebetler konularında düşünce ve tavsiyelerini raporla bildirmekle görevlidir.

Kontrolörlerin yetki ve sorumlulukları:

a. Gerekli gördükleri her türlü defterlerle, kayıt, belge, evrak ve bilgileri ilgili dairelerden istemek, görmek ve bunların örnekleri ile herhangi bir yolsuzluğun subut delilini teşkil edenlerin de asıllarını almak, (asılları alınan belgelerin kontrolör tarafından onaylı örneği dairesine verilir.)

b. İşyurtlarının; kasa, banka, ambar, atölye, kantin, çay ocağı, tabldot, satış mağazaları gibi faaliyet konusu işkolları ile maddi duran varlıkların, mevcudunu saymak, işlemlerini incelemek, gerektiğinde incelemesini yapabilmek için mühür altına almak,

c. Görevleri ile ilgili konularda, gerek buldukları yerlerdeki, gerek bu yerlerin dışındaki resmi ve özel bütün kuruluş, makam ve şahıslarla yazışma yapmak,

d. Suç sayılan eylem ve işlemleri görülenler hakkında inceleme yapmak, 3628 sayılı Kanun hükümleri uyarınca inceleme neticesinde delil veya emare elde ettikleri takdirde Cumhuriyet Başsavcılığına ihbar etmek,

yetkilerine sahiptir.

Yukarıda denetim usulü dışında, İşyurtları Kurumu Daire Başkanlığı’nda görevli Daire Başkanı ve Tetkik Hakimler tarafından denetim yapılmaktadır.

İşyurtları; Adalet Müfettişleri, Ceza İnfaz Kurumu Kontrolörleri ve Daire Başkanlığının denetimine ilave olarak Cumhuriyet Başsavcıları, Cumhuriyet savcıları, Ceza İnfaz Kurumları ve Tutukevleri İzleme Kurulları ve İnfaz Hakimliği tarafından da denetlenilmektedir.

Dış denetim, Sayıştay Başkanlığı tarafından yapılmaktadır.

II. AMAÇ VE HEDEFLER

A. İdarenin Amaç ve Hedefleri

AMAÇ 1

Hükümlü ve tutukluların meslek edinmesini sağlayarak topluma yeniden kazandırmak

Hükümlü ve tutuklulara çağdaş üretim teknolojilerine uygun mesleki eğitimler vermek, yeni işkolları açmak suretiyle daha fazla hükümlü ve tutuklunun çalışması ve meslek edinmesini;

Belirlenen kriterler ve ekonomik imkânlar çerçevesinde maddi destek vererek, ceza infaz kurumlarındaki insan gücünü üretime dönüştürüp ülke ekonomisine katkıda bulunmasını;

Öğrendikleri meslek ve sanat sayesinde hükümlülerin topluma yararlı bireyler olarak salıverilmelerini, daha kolay iş bulmalarını veya kendi işlerini kurmalarını, sağlamaktır.

Hedef

Çalışan hükümlü ve tutuklulara yılda en az üç defa mesleki eğitim verilecektir.

Hedef

Sigorta primi ödenerek çalıştırılan 27.387 hükümlü ve tutuklu sayısı her yıl %10 arttırılacaktır.

Hedef

172 olan işkolu sayısı 2018 yılına kadar %20 arttırılacaktır.

AMAÇ 2

Ürün ve hizmetlerde kaliteyi yükseltmek

Diğer kamu kurum ve kuruluşları ile koordineli olarak çağdaş üretim sistemleri konusunda, güncel piyasa koşullarına uygun, teknolojik gelişmelerle eşgüdümlü eğitimler vermek suretiyle, standardize edilmiş üretim yerleri ile uluslararası standartlara uygun kaliteli ürün ve hizmet sunulmasını sağlamaktır.

Hedef

İşyurdu atölyelerinde kullanılan 4.608 adet makine ve teçhizat ihtiyacı dahilinde modernize edilecektir.

Hedef

İşyurtlarında çalışan mevcut 6.582 personelin %10'una her yıl mesleki eğitim verilecektir.

Hedef

2018 yılı sonuna kadar işyurtlarında çalışan personelin kendi branşında en az bir fuar veya sergiye katılımı sağlanacaktır.

Hedef

2018 yılı sonuna kadar tüm işkolalarında, konusunda uzman kurum, kuruluş ve kişiler ile işbirliği yapmaya devam edilecektir.

Hedef

2018 yılı sonuna kadar ürün ve hizmetlerle ilgili olarak CE, TSE sertifikaları gibi kalite belgelerinden en az birinin alınmasına çalışılacaktır.

Hedef

İşyurdu müdürlüklerinde oluşturulmaya başlanan Ar-Ge birimleri 2018 yılı sonuna kadar tamamlanacaktır.

AMAÇ 3

İşyurdu faaliyetlerinin tanıtımını yapmak

Tanıtım ve pazarlama faaliyetlerini yürütebilecek nitelikli personeli bu birimlerde görevlendirmek,

Kamu kurum ve kuruluşları ile özel sektör yetkililerini ziyaret ederek iş bağlantıları kurmak ve işin devamlılığını sağlamak, Bölgesinde ve diğer yerlerde açılan fuar, sergi, festival gibi organizasyonlara katılmak,

Yerel imkanları değerlendirerek yapılan faaliyetleri yazılı veya görsel basında tanıtmak,

İşyurtlarında üretilen her çeşit mal ve hizmetin detaylı bir şekilde bilgi ve resimleri ile birlikte güncelliğini koruyarak katalog ve broşürler oluşturmak, Suretiyle işyurdu faaliyetlerinin tanıtımını yapmaktır.

Hedef

İşyurdu Müdürlükleri sergi, fuar ve benzeri organizasyonlara katılacaktır.

Hedef

İşyurdu müdürlüklerinde oluşturulmaya başlanan Tanıtım Pazarlama birimleri 2018 yılı sonuna kadar tamamlanacaktır.

**Hedef**

Yılda en az bir kez ulusal ya da yerel yayın yapan görsel ve yazılı basın kuruluşlarında işyurdu müdürlüğü faaliyetleri tanıtılacaktır.

Hedef

Tanıtım ve pazarlama amacıyla kamu ve özel sektör kuruluşlarına en az ayda bir kez ziyaret yapılacaktır.

Hedef

İşyurtları Kurumu ürün kataloğu, tanıtım broşürleri ve filmleri ihtiyaca bağlı olarak güncellenecektir.

B. Temel Politikalar ve Öncelikler**Temel Politikalar**

Hükümlü ve tutukluların çalıştırılmasına yönelik ulusal ve uluslararası çağdaş mevzuatlarda düzenlenmiş koşullar vardır.

Buna göre;

Ceza infaz kurumunda hükümlü ve tutukluların çalıştırılması, kesinlikle bir cezalandırma olarak kullanılmamalıdır.

Yapılan işin, oyalama faaliyetinden öte, anlamlı bir amacı olmalıdır.

Çalışmanın konusu, hükümlü ve tutukluların tahliyelerinden sonra hayatlarını kazanma yeteneklerini koruyucu ya da geliştirici nitelikte olmalıdır.

Çalıştırmada hükümlü ve tutukluların yeteneği, becerisi, eğitimi, zihinsel ve bedensel durumları göz önünde bulundurulmalıdır.

Çalışma imkanından, cinsiyet ayrımı yapılmaksızın tüm hükümlü ve tutuklular yararlanmalıdır.

İş koşulları, dışarıdaki iş koşullarıyla benzerlik taşımalıdır.

İş sağlığı ve güvenliğine ilişkin düzenleme ve önlemler bulunmalıdır.

Hükümlü ve tutuklulara ceza infaz kurumu yönetimince, özel sektörle işbirliği yapılarak ceza infaz kurumu içinde veya dışında iş imkanı sağlanmalıdır.

Hükümlü ve tutukluların çalışmalarına karşılık ücret verilmez.

Hükümlü ve tutukluların günlük ve haftalık çalışma saatleri, mevzuata uygun olmalıdır.

Hükümlü ve tutuklulara haftada en az bir dinlenme günü sağlanmalı, eğitim ve diğer etkinlikler için yeterli zaman tanınmalıdır.

Öncelikler

- Daha fazla hükümlü ve tutuklunun işyurdunda çalıştırılmasını sağlamak,
- Açık ceza infaz kurumlarının sayısını arttırmak,
- Mal ve hizmet üretiminde kaliteyi arttırmak,
- Üretim alanlarında modernizasyonun sürekliliğini sağlamak,
- İşyurdu çalışmaları tutuklu ve hükümlülere meslek edinirme kapsamında, Bakanlık mensuplarının ve sosyal tesis, satış mağazası ve fuarlara gelen ziyaretçilerin ihtiyaç duyduğu ürünlerin üretilmesi ve geliştirilmesine yönelik yeni vizyonlar geliştirmek,
- Yargı teşkilatı binaları ve tesislerinin bakımı, onarımı, yenilenmesi, yapımı ve tefrişi ile çağdaş standartlara uygun olarak idamesini sağlamaya yardımcı olmak,
- İşyurdu çalışmaları alanında dünyanın önde gelen ülkeleri arasında yer almak.

III. FAALİYETLERE İLİŞKİN BİLGİ VE DEĞERLENDİRMELER

A. Mali Bilgiler

1. Bütçe Uygulama Sonuçları ve Temel Mali Tablolara İlişkin Açıklamalar

Yıllara Göre Taşra Gelir ve Gider Bütçesi

Taşra gelirleri 2017 yılına göre % 29,80 oranında artış göstermiştir. Taşra giderleri 2017 yılına göre % 27,90 oranında artış göstermiştir.

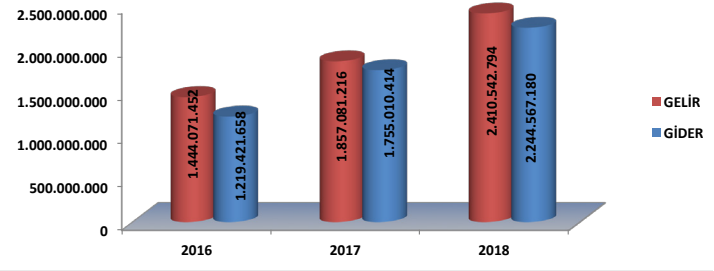

Yıllara Göre Merkez Gelir ve Gider Bütçesi

Merkez gelirleri 2017 yılına göre % 15,17 oranında artış göstermiştir. Merkez giderleri 2017 yılına göre % 20,61 oranında artış göstermiştir.

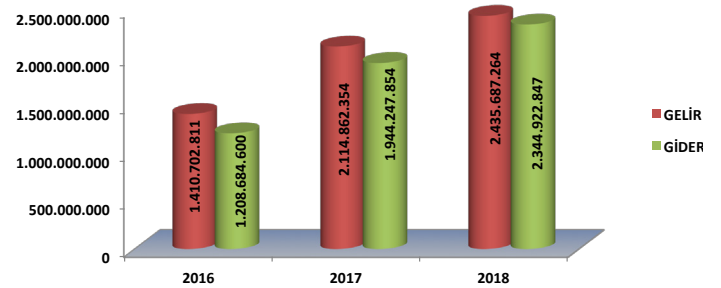

Yıllara Göre Merkez ve Taşra Gelir-Gider Bütçesi

Merkez ve taşra gelirleri 2017 yılına göre % 22,01 oranında artış göstermiştir. Merkez ve taşra giderleri 2017 yılına göre % 24,07 oranında artış göstermiştir.

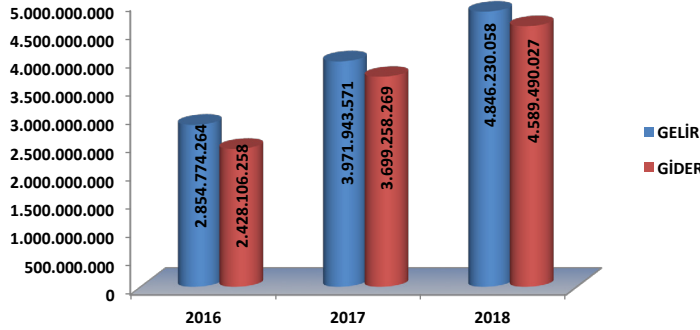

2018 Merkez Bütçe Giderleri

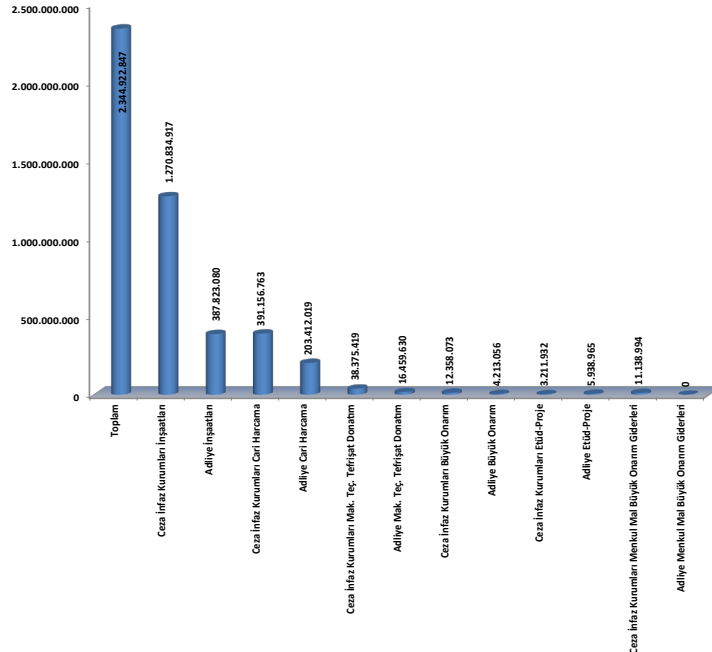

2018 Taşra Bütçe Giderleri

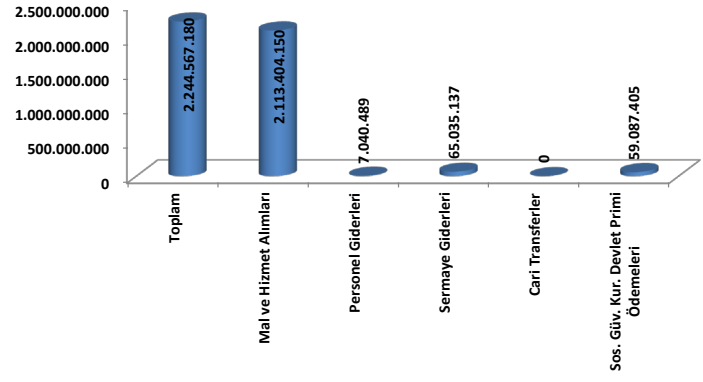

Bütçe Gelir ve Giderlerinin Değerlendirilmesi

2018 mali yılı Bütçe Kanunu gereği, bütçe başlangıç ödeniğimiz 1.93.526.000.-TL'dir, Yılı İçerisinde bu ödeneye toplamda 4.161.948.000.-TL, 7066 sayılı Bütçe Kanun'un 6'ncı maddesinin 5'inci bendine göre (F) işaretli cetvelin ödenekleştirilmeyen finansman karşılıklarının ödenekleştirilmesi ve (B) işaretli cetvelin belirtilen tahmini tutar üzerinde gerçekleşen gelirin eklenmesi suretiyle 2018 mali yılı ödeniği 5.253.099.000.-TL olmuştur. Bu miktarlar üzerinden % 12,63'lük sapma ile 4.589.490.027.-TL harcama gerçekleşmiştir. Bunun 2.344.922.847,30.-TL'si merkez harcaması, 2.244.567.179,70.-TL'si taşra işyurtlarının harcamalarıdır.

2018 mali yılı gelir gerçekleşmesi ise merkez ve taşra toplamı 4.846.230.058,34.-TL'dir. Bunun 2.435.687.264,45.-TL'si merkez ve 2.410.452.793,89.-TL'si taşra işyurtları tarafından sağlanmıştır.

İşyurtları Kurumunun 2018 yılı bütçe uygulama sonuçları ile gelir gerçekleşme rakamlarına ilişkin mali tablolar Ek-5 ve Ek-6 de yer almaktadır.

2. İşyurlarında Çalışan Hükümlü/Tutuklular ve İşçilere İlişkin Bilgiler

Yıllara Göre Çalışan Hükümlü ve Tutuklu Sayısı

2018 yılında çalışan hükümlü ve tutuklu sayısı 2017 yılına göre % 10,90 oranında artış göstermiştir.

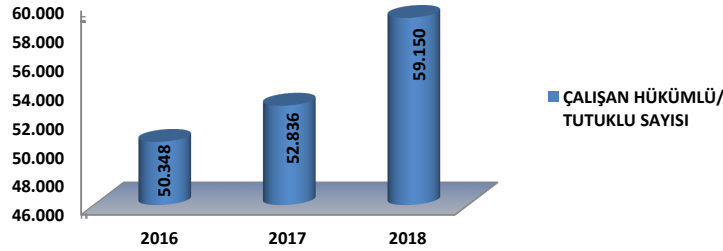

Yıllara Göre Çalışan Hükümlü/Tutuklular ve İşçilere Ödenen Toplam Yevmiye

2018 yılında çalışan hükümlü-tutuklulara ve işçilere ödenen yevmiye miktarı 2017 yılına göre % 38,49 oranında artış göstermiştir.

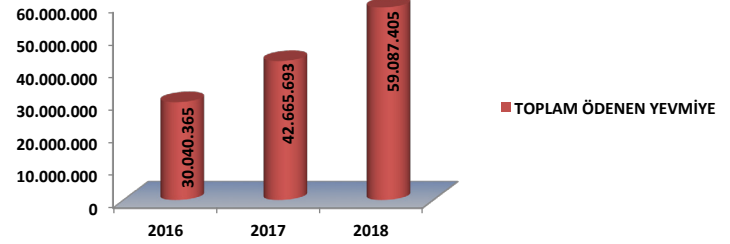

Yıllara Göre Çalışan Hükümlü ve Tutuklulara Ödenen Gündelik

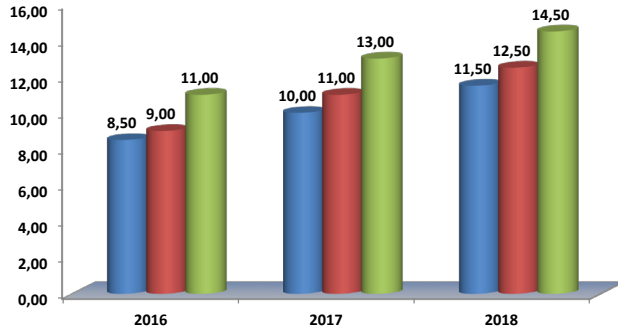

Yıllara Göre Çalışan Hükümlü/Tutuklular ve İşçilere Ödenen SGK Primi

2018 yılında çalışan hükümlü-tutuklulara ve işçilere ödenen SGK primi 2017 yılına göre % 36,02 oranında artış göstermiştir.

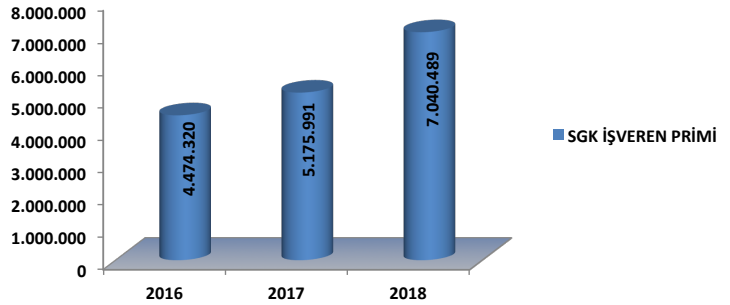



3. Mali Denetim Sonuçları

Kurumumuzun, kalkınma planları ve programlarda yer alan politika ve hedefler doğrultusunda kamu kaynaklarının etkili, ekonomik ve verimli bir şekilde elde edilmesi ve kullanılmasını, hesap verebilirliğini ve mali saydamlığını sağlamak üzere, mali yönetimin yapısı ve işleyişi, bütçenin hazırlanması, uygulanması, tüm mali işlemlerin muhasebeleştirilmesi, raporlanması ve mali kontrolünün yapılabilmesi amacıyla Bakanlığımıza bağlı Adalet Müfettişleri tarafından 72 işyurdu müdürlüğü; Kontrolörler Kurulu Başkanlığı tarafından 76 işyurdu müdürlüğünün denetimi gerçekleştirilmiştir.

B. Performans Bilgileri

Kurumumuzun 2017 yılı için 15 performans hedefine ulaşması için 15 adet faaliyet yürütülmüş olup, faaliyetlerimiz için yıl içinde yapılan çalışmalar bu bölümde açıklanmıştır.

- İşkollarıyla ilgili mesleki eğitim projelerinin belirlenmesi
- Çalışan hükümlü ve tutuklu sayısının tespiti
- İşkollarının kapasitelerinin belirlenmesi
- İşbirliği yapılacak kurumların belirlenmesi
- Makine ve teçhizatın modernizasyonunu sağlanması
- Mesleki eğitim konusunda kamu kurum ve kuruluşlarıyla işbirliği yapılması
- Fuar, sergi ve organizasyonların belirlenmesi
- Tespit edilen kişi, kurum ve kuruluşlarla işbirliğine gidilmesi
- Kalite belgeleri için gerekli kriterlerin sağlanması
- Yerel ve ulusal düzeyde yapılacak fuar ve sergilerin tespit edilmesi
- Görsel ve yazılı basınla gerekli koordinasyonun sağlanması
- Özel sektör ile kamu kurum ve kuruluşlarına çalışma ziyaretlerinde bulunulması

- Yeni ürün ve hizmetlerin tespiti
- Ar-Ge birimi oluşturulması için taşra teşkilatına destek verilmesi
- Tanıtım Pazarlama birimi oluşturulması için taşra teşkilatına destek verilmesi

1. Faaliyet ve Proje Bilgileri

İşyurları Kurumunun 2018 Yılı İçinde Gerçekleştirdiği Yatırım Faaliyetleri

İşyurları Kurumunun 2018 Yılında Tamamlanan Yatırım Faaliyetleri

2018 yılında İşyurları Kurumu tarafından 10 ayrı ceza infaz kurumunda toplam 13 tesisin yapımı tamamlanmıştır.

2018 YILI TAMAMLANAN İNŞAATLAR			
1	Foça Açık Ceza İnfaz Kurumu İşyurdu Müdürlüğü	Sağımhane Binası	17.100 m ²
		Büyükbaş Ahırlar	
		Biogaz Tesisi	
		Yumurta Tavukçuluğu Binası	965 m ²
2	Devrek Açık Ceza İnfaz Kurumu İşyurdu Müdürlüğü	Emprenye Tesisi	1.725 m ²
3	Ünye M Tipi Kapalı Açık Ceza İnfaz Kurumu İşyurdu Müdürlüğü	Mobilya Ve Demir Atölyesi	1.200 m ²
4	Dalaman Açık Ceza İnfaz Kurumu İşyurdu Müdürlüğü	Restoran	1.200 m ²
5	Bozüyük Açık Ceza İnfaz Kurumu İşyurdu Müdürlüğü	Depo	700 m ²
6	Bandırma M Tipi Kapalı Açık Ceza İnfaz Kurumu İşyurdu Müdürlüğü	Tekstil Atölyesi	1.000 m ²
7	Uşak E Tipi Kapalı Açık Ceza İnfaz Kurumu İşyurdu Müdürlüğü	Güneş Enerjisi Santrali	
8	Kırıkhan Açık Ceza İnfaz Kurumu İşyurdu Müdürlüğü	Atölye	1.600 m ²
9	Yenişehir Kadın Kapalı Ceza İnfaz Kurumu İşyurdu Müdürlüğü	Tekstil Atölyesi	160 m ²
10	Gemlik Açık Ceza İnfaz Kurumu İşyurdu Müdürlüğü	Zeytin İşleme Tesisi Deposu	600 m ²

Bandırma M Tipi Kapalı Ceza İnfaz Kurumu İşyurdu Müdürlüğü Tekstil Atölyesi Ek Binası

Bandırma M Tipi Kapalı Ceza İnfaz Kurumu İşyurdu Müdürlüğümüz bünyesinde faaliyet gösteren Tekstil Atölyesine ek olarak inşa edilen atölye binasının yapımı tamamlanmış olup toplamda 1.000 m² kapalı alana sahiptir.

**Dalaman Açık Ceza İnfaz Kurumu İşyurdu Müdürlüğü Restoran Binası**

Dalaman havaalanı yolu üzerinde bulunan 1200 m² kapalı alana sahip restoran binasının yapımı 2018 yılının ilk yarısında tamamlanmıştır. Söz konusu restoran aynı anda 200 kişiye hizmet verebilecek kapasitede olup 80 hükümlü vardiyalı olarak çalışmaktadır.

**Bozüyük Açık Ceza İnfaz Kurumu İşyurdu Müdürlüğü Depo Binası**

2018 yılının ilk yarısında yapımı tamamlanan depo binası toplam 700 m² büyüklüğünde olup söz konusu depoda yataklık sünger malzemelerinin depolanması sağlanmaktadır.



Devrek Açık Ceza İnfaz Kurumu İşyurdu Müdürlüğü Emprenye Tesisi

Ağaç işleri işkolunda faaliyet gösteren 10.000 m² alana kurulu 4.400 m² betonarme zemin üzerine toplamda 1724 m² kapalı alana sahip 3 adet tesis binasından oluşan Kereste Tesisi ve Emprenye Ünitesinden oluşmaktadır.



Gemlik Açık Ceza İnfaz Kurumu İşyurdu Müdürlüğü Depo Binası

Gemlik Açık Ceza İnfaz Kurumu İşyurdu Müdürlüğü bünyesinde zeytin işleme tesisi faaliyetlerinde depo olarak kullanılan binanın yapımı 2018 yılının ilk yarısında tamamlanmış olup söz konusu depo binası 2 katlı toplam 700 m² kapalı alana sahiptir.



Foça Açık Ceza İnfaz Kurumu İşyurdu Müdürlüğü Biogaz Tesisi, Yumurta Tavukçuluğu Binası, Sağımhane ve Büyükbaş Ahır Tesisi

Foça Açık Ceza İnfaz Kurumu İşyurdu Müdürlüğü Bünyesinde İzmir Kalkınma Ajansı ile ortaklaşa yürütülen 350 kw kapasiteli biyogaz tesisi kurulumu 2018 yılı içerisinde tamamlanmıştır.

Foça Açık Ceza İnfaz Kurumu İşyurdu Müdürlüğü Bünyesinde 30.000 adet kapasiteli toplamda 965 m² kapalı alana sahip kümes binasının yapımı tamamlanmış olup kümes faaliyete geçmiştir.

1 adet 2700 m² 250 başlık sağmal inek ahır, 1 adet 1800 m² 400 başlık buzağı ahır, 1 adet 3600 m² 400 başlık besi damı ahır, 1 adet 4800 m² 500 başlık düve ahır, 1 adet 2700 m² 250 başlık gebe düve ahır binalarıyla birlikte bir adet sağımhane binasının inşaat çalışmaları tamamlanmış olup tesisde çevre düzenlemeleri çalışmaları devam etmektedir.



Kırıkhan Açık Ceza İnfaz Kurumu İşyurdu Müdürlüğü Atölye Binası

2018 yılında yapımı tamamlanan ve toplamda 4.000 m² kapalı alana sahip binanın 1 katı işyurdu atölyesi 1 katı da bu atölyeye ait depo olarak kullanılmaktadır.



Uşak E Tipi Kapalı ve Açık Ceza İnfaz Kurumu İşyurdu Müdürlüğü Güneş Enerjisi Santrali (GES)

Uşak E Tipi Kapalı Açık Ceza İnfaz Kurumu İşyurdu Müdürlüğü bünyesinde 2017 yılı içerisinde yapımına başlanan Güneş Enerji Santrali tesisi yapımı tamamlanmıştır. tesis 500 kw elektrik üretim kapasitesine sahiptir. Santralden 1 yılda (%100 verimle çalıştığı düşünüldüğünde); 991.600 kwh/yıl (991,6 mwh) elektrik üretimi sağlanması beklenmektedir. (Güneş durumuna göre Uşak Bölgesinde en az % 80 verim beklenmektedir.)



Ünye M Tipi Kapalı ve Açık Ceza İnfaz Kurumu İşyurdu Müdürlüğü Mobilya ve Demir Atölyesi

Ünye M Tipi Kapalı ve Açık Ceza İnfaz Kurumu İşyurdu Müdürlüğü bünyesinde 2018 yılı ilk yarısında inşaatı tamamlanan tesis toplamda 1200 m² kapalı alana sahip olup söz konusu atölye demir ve mobilya işkollarında kullanılacaktır.



Yenişehir Kadın Kapalı Ceza İnfaz Kurumu İşyurdu Müdürlüğü Tekstil Atölyesi

Yenişehir Kadın Kapalı Ceza İnfaz Kurumu İşyurdu Müdürlüğü bünyesinde tekstil atölyesi olarak kullanılan 135 m² kapalı alana sahip tekstil atölyesinde iş durumuna göre 8-15 arası kadın hükümlü istihdam edilmektedir.



2019 YILINDA TAMAMLANACAK İNŞAATLAR			
1	Kars Kapalı Açık Ceza İnfaz Kurumu İşyurdu Müdürlüğü	Ahır ve Kesaimhane Tesisi	24.310 m ²
2	Doğuşehir Açık Ceza İnfaz Kurumu İşyurdu Müdürlüğü	Kayısı Kurutma ve Paketleme Atölyesi	600 m ²
3	Van Açık Ceza İnfaz Kurumu İşyurdu Müdürlüğü	Kafeterya Binası	750 m ²
4	Kocaeli Açık Ceza İnfaz Kurumu İşyurdu Müdürlüğü	Kafeterya Binası	1.500 m ²
5	Hatay Açık Ceza İnfaz Kurumu İşyurdu Müdürlüğü	Yatak ve Terlik Atölyesi	1.500 m ²
6	Sinop E Tipi Kapalı Açık Ceza İnfaz Kurumu İşyurdu Müdürlüğü	Tekstil Atölyesi Deposu	600 m ²
7	Foça Açık Ceza İnfaz Kurumu İşyurdu Müdürlüğü	Süt İşleme Tesisi Ek Binası	350 m ²
8	Elazığ Kampüs Açık Ceza İnfaz Kurumu İşyurdu Müdürlüğü	Kafeterya Binası	610 m ²
9	Bozkurt Kadın Açık Ve Çocuk Eğitim Evi İşyurdu Müdürlüğü	Tekstil Atölyesi	800 m ²
10	Niğde Açık Ceza İnfaz Kurumu İşyurdu Müdürlüğü	Sağmal Ahır	7.686 m ²
		Arıtma Tesisi	
11	Dalaman Açık Ceza İnfaz Kurumu İşyurdu Müdürlüğü	Besi Ahır	1.905 m ²
12	Ereğli T Tipi Kapalı Açık Ceza İnfaz Kurumu İşyurdu Müdürlüğü	Depo Binası	250 m ²

Doğanşehir Açık Ceza İnfaz Kurumu İşyurdu Müdürlüğü Kayısı Kurutma ve Paketleme Atölyesi ve Çok Amaçlı Atölye

Doğanşehir Açık Ceza İnfaz Kurumu İşyurdu Müdürlüğü bünyesinde 600 m² kapalı alana sahip atölye binasının yapımının 2019 yılı mart ayında tamamlanması planlanmaktadır. 2 ana işkolu üzerinde faaliyet gösterecek atölyenin kayısı işleme ve paketleme bölümünde 25, çok amaçlı atölye bölümünde ise 15 hükümlünün çalıştırılması planlanmaktadır.



Elazığ Kampüs Açık Ceza İnfaz Kurumu İşyurdu Müdürlüğü Kafeterya ve Market Binası

Elazığ Kampüs Açık Ceza İnfaz Kurumu İşyurdu Müdürlüğü Kampüs yerleşkesinde yapımı devam eden 600 m² kapalı alana sahip kafeterya binasının yapımının 2019 yılının ilk yarısında tamamlanması planlanmaktadır. Söz konusu kafeterya ve market binası kurum personelleri, askeri personel ve hükümlü-tutuklu yakınlarına hizmet verecektir. Kafeterya ve market binasında 15-20 hükümlünün çalıştırılması planlanmaktadır.



Foça Açık Ceza İnfaz Kurumu İşyurdu Müdürlüğü Süt İşleme Tesisi Ek Binası

Foça Açık Ceza İnfaz Kurumu İşyurdu Müdürlüğü Bünyesinde yapımı devam eden 321 m² kapalı alana sahip bina artan üretim faaliyetleri sebebiyle mevcut süt işleme tesisine ek olarak inşa edilmektedir. Söz konusu binanın inşaatının 2019 yılı ilk çeyreğinde tamamlanması planlanmaktadır.



Hatay Açık Ceza İnfaz Kurumu İşyurdu Müdürlüğü Yatak ve Terlik Atölyesi

Hatay Açık Ceza İnfaz Kurumu İşyurdu Müdürlüğü Bünyesinde yatak, yastık ve terlik atölyesi olarak kullanılacak olan 2.200 m² kapalı alana sahip atölye binasının yapımı büyük oranda tamamlanmış olup 2019 yılı ilk çeyreğinde faaliyete geçmesi planlanmaktadır.



Kocaeli Açık Ceza İnfaz Kurumu İşyurdu Müdürlüğü Kafeterya Binası

Kocaeli Açık Ceza İnfaz Kurumu İşyurdu Müdürlüğü Bünyesinde hükümlü-tutuklu yakınları ile personele hizmet verecek olan kafeterya binası bodrum ve zemin kat olmak üzere toplamda 1.600 m² kapalı alana sahiptir. Söz konusu binanın inşaatının 2019 yılının ilk yarısında tamamlanması planlanmaktadır. Tesis faaliyete geçtikten sonra 18 hükümlünün çalıştırılması planlanmaktadır.



Niğde Açık Ceza İnfaz Kurumu İşyurdu Müdürlüğü Sağmal Ahır İnşaatı

Niğde Açık Ceza İnfaz Kurumu İşyurdu Müdürlüğü bünyesinde yapımı devam eden 250 başlık sağmal ahır tesisi hayvan gezinme alanları ile birlikte toplamda 7.686 m² alan üzerine kurulmuş olup söz konusu ahır binasının inşaatının 2019 yılı ilk yarısında tamamlanması planlanmaktadır.



Sinop E Tipi Kapalı Ceza İnfaz Kurumu İşyurdu Müdürlüğü Tekstil Atölyesi Deposu

Sinop E Tipi Kapalı Ceza İnfaz Kurumu İşyurdu Müdürlüğü Bünyesinde faaliyet gösteren tekstil atölyesinin ihtiyacının karşılanması için kullanılmak üzere yapımı planlanan depo binası 1310 m² kapalı alana sahiptir. Söz konusu binanın yapımının 2019 yılı ilk çeyreğinde tamamlanması planlanmaktadır.



Van Açık Ceza İnfaz Kurumu İşyurdu Müdürlüğü Restoran-Kafeterya Binası

Van Açık Ceza İnfaz Kurumu İşyurdu Müdürlüğü Bünyesinde restoran – kafeterya olarak inşa edilen 600 m² kapalı alana sahip binanın inşaatı büyük oranda tamamlanmış olup 2019 yılı mart ayında tamamen faaliyete geçmesi planlanmaktadır. Söz konusu kafeterya ve restoranda hükümlü-tutuklu ziyaretçilerinin yanı sıra kampüs personeli ve yakınlarına hizmet verilecektir. Söz konusu atölyede 15-20 hükümlünün çalıştırılması planlanmaktadır.



2. İşyutlarının Üretim Faaliyetleri

A. İşyutları Tarafından Gerçekleştirilen Tarımsal Faaliyetler

Ülkemiz nüfusunun bir bölümünün tarımsal alanda çalışması, ihracatımızın önemli bir bölümünün tarımsal ürünlerin oluşturması, endüstrimizde tarımsal ürünlerin hammadde olarak kullanılması nedenleriyle hükümlü ve tutuklulara verilen eğitimler önem taşımaktadır. Bu kapsamda hükümlü ve tutuklulara verilen eğitimlerde; iyi tarım uygulamaları konusunda bilgi verilmekte, seracılık çalışmaları anlatılmakta, ayrıca tarım ekipmanlarının kullanımı konusunda deneyim sahibi olmaları sağlanmaktadır.

Seracılık Alanında Yapılan Faaliyetler

Seralar, bitkilerin yetişmesine uygun şartların sağlanması amacıyla ile çevre şartları kontrol edilen veya düzenlenen cam, plastik, fiberglas gibi ışığı geçiren materyallerle örtülü yapı elemanlarıdır. Değişik coğrafyalara sahip birçok açık ceza infaz kurumumuzda toplamda 122.977 m² alanda seracılık faaliyetleri yapılmaktadır. Yapılan faaliyetlerle hem hükümlülerin meslek edinmeleri sağlanmakta hem de kurumların ihtiyacı olan ürünler yetiştirilmektedir.

Bu kapsamda 2018 yılı içerisinde onayı verilip üretime geçecek olan Durağan Açık Ceza İnfaz Kurumuna 270 m², Anamur T Tipi Kapalı Açık Ceza İnfaz Kurumuna 8.500 m², Gümüşhacıköy Açık Ceza İnfaz Kurumuna 972 m², Elazığ Açık Ceza İnfaz Kurumuna 1.400 m², Kırklareli Açık Ceza İnfaz Kurumuna 1.872 m², Dumlu Açık Ceza İnfaz Kurumuna 1.764 m², Bartın Açık Ceza İnfaz Kurumuna 800 m², Samsun Açık Ceza İnfaz Kurumuna 320 m² ve kalecik Kapalı Açık Ceza İnfaz Kurumuna 1.280 m² büyüklüklerindeki seraların inşaatı tamamlanma aşamasındadır.

Meyvecilik, Sebzeçilik ve Tahıl Üretimi Alanında Yapılan Faaliyetler

Ceza infaz kurumlarının toplam tarım alanı 34.092.893 m² olup ekilebilir tarım alanı 16.400.275 m²'dir. Bu alanlarda tarımsal faaliyetler kapsamında meyvecilik, sebzeçilik, yem bitkileri ve tahıl yetiştiriciliği alanında üretim yapılmaktadır.



Meyvecilik alanında 2018 yılı içerisinde toplam 2.615.081,37 kg meyve (zeytin, elma, portakal, limon, çilek, kiraz, muz, hurma, kivi vb.) üretilmiş olup dikilen meyve fidanları ile üretim miktarları artırılabacaktır.

Yetiştiricilik faaliyetleri kapsamında Isparta E Tipi Kapalı Açık Ceza İnfaz Kurumuna tahsisi yapılan 70.000 m²'lik tarım arazisine gül ve lavanta fidanı dikilmiş olup kurum bünyesinde kurulan kozmetik ürünleri atölyesindeki distilasyon ünitesi faaliyete geçmiştir. Bu kapsamda 3,150 ml gül yağı ve 22.000 gül suyu üretilmiştir. Kurum bünyesindeki tarımsal faaliyetler yetiştiriciliği için iyi tarım uygulamalarına yönelik sertifikalı üretim modeline geçilmiştir.



Kullanılmayan kamu arazilerinde bulunan zeytin ağaçlarının bakımını yapmak, zeytin ağaçlarında bulunan zeytinleri toplayarak ekonomiye kazandırmak, ayrıca hükümlülere meslek öğretmek amacıyla Aydın Açık Ceza İnfaz Kurumu ile Didim Bafa Cevapsız Yayım İstasyonu Komutanlığı, Foça Açık Ceza İnfaz Kurumu ile Foça Deniz Üs Komutanlığı arasında zeytin ağaçlarının bakımı ve zeytinlerin toplanması konusunda protokoller imzalanmıştır.



Sebzecilik faaliyetleri kapsamında açık tarla üretimi ve seralarda 2018 yılı içerisinde 2.637.940,91 kg sebze (domates, salatalık, biber, patlıcan, kıvırcık, karnabahar vb.) üretimi gerçekleştirilmiştir. Kurulacak seraların üretime geçmesi ve ekilebilir alanların tarımsal üretime kazandırılmasıyla sebze üretimi artırılabilecektir.

Tahıl ve baklagil yetiştiriciliği üretimi alanında 2018 yılı içerisinde 4.713.251,50 kg ürün üretilmiştir. Edirne Açık Ceza İnfaz Kurumunda 1.500 dekar alandan üretilen yıllık yaklaşık 600 ton pirinç ile kurumlarımızın pirinç ihtiyacının bir kısmı karşılanmaktadır.

Büyükbaş ve küçükbaş hayvanlarımızın yem ihtiyacını karşılamak üzere açık ceza infaz kurumlarımızın tarıma elverişli arazilerinde 2018 yılı içerisinde 5.880.230 kg yem bitkilerinin (silajlık mısır, yonca, fiğ, korunga, yem bezelyesi ve saman) üretimi yapılmıştır.

Kurumlarımızda üretilen tarımsal ürünlere yönelik kullanılan

tarımsal gübre ihtiyacını karşılamak ve üretimde kullanılan kimyasal gübre miktarını azaltmak amacıyla Anamur T Tipi Kapalı Açık Ceza İnfaz Kurumunda solucan gübresi üretim tesisi kurulmuş olup projenin geliştirilerek arazisi yapısı uygun diğer ceza infaz kurumlarımızda yaygınlaştırılması düşünülmektedir.



Tarımsal Aletler ve Ekipmanlar Alanında Yapılan Faaliyetler

Tarımsal üretimin daha etkin bir şekilde yapılabilmesi için ceza infaz kurumlarımızın tarımsal makine ve ekipman envanterine 2018 yılı içerisinde yeni araçlar katılmıştır. Bunlar; 5 adet traktör, 3 adet atomizör, 2 adet römork, 1 adet çapa makinesi, 1 adet pülverizatör, 2 adet yem karma makinesi, 2 adet pulluk, 2 adet rotovator ve 1 adet patates ekim söküm makinesidir.

B. İşyurtları Kurumunun Gıda Üretim Faaliyetleri

Mandıra faaliyetleri

Kalecik Açık Ceza İnfaz Kurumu Foça Açık Ceza İnfaz Kurumu, Niğde Açık Ceza İnfaz Kurumu ve Narman Açık Ceza İnfaz Kurumunda bulunan süt işleme tesislerimizde 2018 yılında 23.132.971 lt çiğ süt alımı olmuş bu süt işlenerek Ceza İnfaz Kurumları, satış mağazalarına ve kamu kurumlarına süt ve süt ürünleri olarak satışları gerçekleştirilmiştir.

• Kalecik Açık Ceza İnfaz Kurumu

Kalecik Açık Ceza İnfaz Kurumu 10.516.518 litre süt işleyerek geçen seneye göre %11'lik artış sağlamıştır. Bu kurumdaki modernizasyon çalışmaları 2018 yılı itibariyle tamamlanmış modern makinelerle türkçıda kodeksine uygun üretim gerçekleştirilmektedir. Ayrıca süt atölyesinde iso 22000 ve helal gıda sertifikaları alınmış, gıda güvenliği ve tüketici hassasiyetleri dikkate alınarak üretimler gerçekleştirilmektedir.

2018 yılında 790.597 kg peynir, 5.979.655 kg yoğurt, 801.740 lt ayran, 123.123 kg tereyağ, 154.744 lt pösterize süt üretilmiş üretilen yeni ürünler ise 4964 kg lor peyniri, 124.417 kg kaşar peyniri, ve 12.881.126 adet piknik reçel ve tereyağ olmak üzere üretim gerçekleştirilmiştir.



• Foça Açık Ceza İnfaz Kurumu

Foça Açık Ceza İnfaz Kurumu 2018 yılında 7.749.678 litre süt işlenmiştir. İşlenen sütlerin yaklaşık 1.000.000 litresi kurumda bulunan süt ineklerinden elde edilmiştir. Süt atölyesinin 321 m² genişletilmesi çalışmaları 2018 yılında başlamış bu genişlemeyle kapasitenin daha verimli kullanılması sağlanması hedeflenmektedir. Bu atölye bünyesinde helal gıda, iso 22000, ohsas 18001, iso 14001 yönetim sistemleriyle iş güvenliği, gıda güvenliği ve kalite alanlarda sıkı denetim yapılarak üretimler gerçekleştirilmektedir.

2018 yılında 369.455 kg peynir, 3.235.792 kg yoğurt, 544.094 lt ayran, 41.463 kg tereyağ, üretilmiş dönemsel olarak 1442 kg tulum peyniri, 18318 kg urfa peyniri, ve 18954 kg örgü peyniri üretimi gerçekleştirilmiştir.

• Niğde Açık Ceza İnfaz Kurumu

Niğde Açık Ceza İnfaz Kurumu süt işleme tesisinde 2018 yılında 2.101.217 lt çiğ süt işlenmiştir. Bu atölye bünyesinde 2018 yılında helal gıda sertifikası alınmış gıda güvenliği ve gıda kodeksi temel alınarak tüketici talepleri karşılanmıştır.

2018 yılında, 1.700.139 kg yoğurt, 42.426 lt ayran, 52.941 litre kefir, 39.814 kg süzme yoğurt, ve 109.901 lt pastörize süt üretilimi gerçekleştirilmiştir.

• Narman Açık Ceza İnfaz Kurumu

Narman Açık Ceza İnfaz Kurumu süt işleme tesisinde 2018 yılında 2.765.558 lt çiğ süt alımı yapılmıştır kurum Helal Gıda ve Iso 22000 sertifikalarını bünyesinde buldurmakta modern alt yapısıyla gıda güvenliğini sağlayarak üretimlerini gerçekleştirilmektedir.

2018 yılında 239.594 kg peynir, 1.479.511kg yoğurt, 482 lt ayran, 16077 kg tereyağ, üretilmiş dönemsel olarak 458 kg civil, 5968 kg lor peyniri üretimi gerçekleştirilmiştir.

Fırıncılık faaliyetleri

2018 yılında 72 olan fırın sayımız 75 e yükselmiştir. Günlük farklı gramajlarda 81.553 kg ekmek üretilmektedir. Simit ve poğaca ise günde ortalama 3907 kg olmuştur.

• 2018 yılında faaliyet giren fırınlar;

Akhisar Açık Ceza İnfaz Kurumunda günlük 8.000 ekmeğin kapasiteli 250 m² fırın iş kolu faaliyete girdi.

Bingöl M Tipi Ceza İnfaz Kurumu günlük 2.000 adet ekmeğin üretim kapasiteli 100 m² fırın iş kolu faaliyete girdi.

Şanlı Urfa Açık Ceza İnfaz Kurumu günlük 8.000 ekmeğin kapasiteli 250 m² fırın iş kolu açıldı

Burhaniye T Tipi Kapılı Açık Ceza İnfaz Kurumuna günlük 4.000 ekmeğin kapasiteli 200 m² fırın iş kolu faaliyete girdi.

Kayseri Bünyan Açık Ceza İnfaz Kurumu günlük 10.000 ekmeğin kapasiteli 250 m² fırın işkolu faaliyete girdi.

Türkoğlu Açık Ceza İnfaz Kurumu işyurdu Müdürlüğünde günlük 10.000 kapasiteli 250 m² fırın demirbaş alımı tamamlandı ve işkolu açıldı.

Açılan fırın atölyelerinde kurum genel bütçe ekmeğin ihtiyaçları yanısıra poğaca ve simit üretimleri de yapılarak hükümlü ve tutuklulara meslek edindirme çalışmaları yapılmaktadır.



• Unlumamüller alanında yapılan çalışmalar;

Kuru pasta üretiminde seri üretim metodlarıyla üretim yapan Ceza İnfaz Kurumlarımızın yanı sıra iş gücü ile üretim yapan üretimlerde mevcut olup Silivri Açık Ceza infaz Kurumu, Menemen açık Ceza infaz Kurumu, ve Osmaniye 2 nolu Kapalı Açık Ceza infaz Kurumlarında makine döküm hatlarında

günde 500 kg kuru pasta üretim kapasitesinin olduğu, Kocaeli Açık Ceza infaz Kurumu, Kahraman Maraş E Tipi Ceza infaz Kurumu, Bozkurt Kadın Açık Ceza İnfaz Kurumu, Balıkesir Açık Ceza İnfaz Kurumu ve Dalaman Açık Ceza infaz Kurumlarında hükümlü ve ustalar ile tatlı kuru pasta ve yöresel çörek üretimleri yapılmaktadır bu kurumlarımızda 2018 yılında 392.908 kg tatlı, tuzlu kuru pasta ve çörek üretimi yapılarak kurumlarımızda ve satış mağazalarımızda satışı yapılmıştır.

Yufka üretiminde ise üç kurum faaliyetine devam etmiştir Niğde Açık Ceza infaz Kurumu, Maltepe Ceza infaz Kurumu ve Foça Açık Ceza infaz Kurumlarında 92.511 kg yufka üretimi yapılmıştır.

2018 yılında unlumamüllerde Bozkurt Kadın Açık Ceza İnfaz Kurumu çığ kadayıf üretimine, Denizli Açık Ceza İnfaz Kurumunda simit üretim hattı kurularak 18.880 kg simit üretimine, Maltepe Açık Ceza İnfaz Kurumunda baklava, yufka, kandil simidi, Devrek Açık Ceza İnfaz kurumunda tulumba, Ceyhan Açık Ceza İnfaz Kurumunda Halka Tatlısı üretimlerine başlanmıştır.

Çığ Köfte :Silivri Açık Ceza infaz Kurumu, İzmir Aliğa Ceza infaz Kurumu ve Adıyaman Açık Ceza İnfaz Kurumlarında toplam 2018 yılında 93.073 kg çığ köfte üretilmiştir. Keskin Açık Ceza İnfaz Kurumunda çığ köfte hazırlama seti üretim atölyesi kurulmuş 400 gr paketler halinde 44.570 kg set üretilerek kurumlara dağıtımı yapılmıştır.

Tatlı üretimi

Maltapa Açık Ceza İnfaz Kurumunda 14.597 kg baklava ve Gaziantep Açık Ceza İnfaz Kurumunda 7.300 kg baklava geleneksel yöntemlerle üretilmiş Gaziantep baklavası için coğrafi işaret olarak tescilli üretim yapılmaktadır. Ceza İnfaz Kurumlarında unlu mamüller ve tatlı atölyelerinde tulumba, halka tatlısı, sütlü tatlı üretimleri yapılmakta toplam 433.820 kg üretim gerçekleştirilmiştir.

Mantı Üretimi

2018 yılı içerisinde Sincan Kadın Açık Ceza İnfaz Kurumunda bir önceki yıla göre yüzde 38 artış yaparak 23.889 kg

mantı üretilmiştir. Üretilen mantılar Ceza İnfaz Kurumlarına ve satış mağazalarına dağıtımı yapılmaktadır. Tarsus Açık Ceza İnfaz Kurumunda genel bütçe ihtiyaçlarına yönelik kuru mantı üretimi için çalışmalara başlanmıştır.

Zeytin ve Zeytin yağı üretimi

2018 yılında Foça Açık Ceza İnfaz Kurumu, Akhisar Açık Ceza İnfaz Kurumu, Gemlik Açık Ceza İnfaz Kurumu, ve Alanya L Tipi Kapalı Açık Ceza İnfaz Kurumlarında Zeytin ve Zeytin Yağı üretimleri yapılmıştır. Bu kurumlarda toplam Sızma zeytin yağı üretimi 387.694 lt olmuştur. Foça Açık Ceza İnfaz Kurumunda günlük 20 ton zeytin işleme kapasiteli zeytin yağı sıkım atölyesine kapasitenin verimli kullanılabilmesi için 160 ton kapasiteli zeytin yağı tankı alımı için onay verilmiştir.

Akhisar Açık Ceza İnfaz Kurumu ve Gemlik Açık Ceza İnfaz Kurumunda günde 10 ton sofralık zeytin işleme hattının olduğu bu kurumlar ham zeytinleri piyasadan ya da kurum bünyesinden temin edilmektedir, bu zeytinler olgunlaştırıldıktan sonra işleme hattında paketlenerek Kamu Kurumlarına ve Ceza İnfaz Kurumlarına dağıtımı yapılmaktadır. Ayrıca Foça Açık Ceza İnfaz Kurumu ve Alanya L Tipi Kapalı Açık Ceza İnfaz Kurumunda da kendi bahçelerinden hasat ettikleri zeytinleri işleyerek sofralık zeytin üretimi yapılmıştır 2018 yılında bu 4 kurumda toplam 1.149.991 kg sofralık zeytin üretimi yapılmıştır.



Kuru Gıda Paketleme faaliyetleri

Toprakkale Açık Ceza İnfaz Kurumuna yeni kavurma makineleri alınarak yıllık üretimi 858.413'den 1.141.357 kilograma çıkarılmıştır. Toprakkale Açık Ceza İnfaz Kurumunda 17 farklı gramajda ürün paketlenmekte 301 Ceza İnfaz Kurumuna, Adalet Bakanlığı bünyesinde satış mağazaları ile İskenderun İkmal Destek Komutanlığı, Deniz Kuvvetleri Komutanlığı ve Tarım Kredi Kooperatifi ile protokol yapılmıştır. Adıyaman Açık Ceza İnfaz Kurumunda 7.990 kg yöresel kuruyemiş paketlemesi yapılmıştır. Elazığ Açık Ceza İnfaz Kurumunda Ağın leblebi üretimi ve paketlenmesi yapılmıştır toplam üretim ise 18344 kg olmuştur.

Toprakkale Açık Ceza İnfaz Kurumunda kuru gıda paketleme iş kolunda 2018 yılı içerisinde 1.028 ton nohut, 530 ton kuru fasulye, 343 ton barbunya, 821 ton kırmızı mercimek, 1.928 ton bulgur ve 12 ton yeşil mercimek ürün paketlenerek Ceza İnfaz Kurumları ve satış mağazalarına dağıtımı yapılmıştır. Pirinç üretimi ise Edirne Açık Ceza İnfaz Kurumunda ve Durağan Açık Ceza İnfaz Kurumlarında yapılmaktadır. Bu İş kollarında toplam 2018 yılı içerisinde 989.100 kg pirinç paketlenmiştir.



Türkoğulu Açık Ceza İnfaz Kurumunda baharat atölyesinde 2018 yılında Milli Savunma Bakanlığına 132.593 kg karabiber, 145.297 kg pul kırmızı biber, 58.812 kg kekik, 61.530 kg kuru nane ve 57.402 kg kimyon satışı yapılmıştır. Bu protokol dışında kamu kurumları, Ceza İnfaz Kurumları ve Satış mağazalarına 480.287 kg 14 kalem baharat satışı olmuştur.

Endüstriyel Ziraat İşkolu Faaliyetleri

Gölpazarı Açık Ceza İnfaz Kurumunda 2017 yılında günde 440 kg reçel ve salça üretilen üretim atölyesi açılmış, 2018 yılında kapasite artışı yapılarak günde 4000 kg üretim kapasitesine ulaşmıştır. Bu atölye 2018 yılında kayısı, böğürtlen, çilek, vişne başta olmak üzere 224.229 kg reçel üretimi gerçekleştirmiştir. Ayrıca salça sezonunda kendi ürettiği domateslerden 7.790 kg salça üretimi gerçekleştirmiştir. Salihli T tipi Kapalı Açık Ceza İnfaz Kurumunda yaş üzüm pekmezi ve tahin üretimine devam edilmiştir toplam üretim 227.376 kg olmuştur buna ek susam ezmesi haşhaş ezmesi ve aromatik yağ üretimlerine de devam edilmiş olup 2018 da tahin helvası üretimlerine başlanmıştır toplam üretim ise 8.911 kg olmuştur. Kilis Açık Ceza İnfaz Kurumunda günde 400 kg üretim kapasiteli tahin helvası üretim atölyesi ve hazır kahve paketleme üniteleri kurumları gerçekleştirilmiştir. Rize Kalkandere Açık Ceza İnfaz kurumunda Çay Paketleme İş kolunda bir önceki yıla göre yüzde 100 artış yaparak 564.779 kg çay paketlenmiştir ayrıca Çaykur Çay İşletmeleri ile protokol yaparak sallama ve demlik poşet üretimine de başlamıştır. Tarsus Açık Ceza İnfaz Kurumunda 2018 yılında cezerye üretimi için coğrafi işaret alınmış bu üretimin yanı sıra lokum üretimi ve taş kadayıf çeşitlerinin üretimlerine de başlanmıştır. Isparta E tipi Kapalı Açık Ceza İnfaz kurumunda lokum ve reçel üretimine başlanmış yatay paketleme makinesi alınarak lokumların TBMM satışına başlanmıştır 2018 yılında bu atölyede 21848 kg lokum 16933 kg reçel üretilmiştir.



C. İşyurları Tarafından Gerçekleştirilen Hayvancılık Faaliyetleri

İşyurları Kurumu tarafından hükümlü ve tutukluların meslek öğrenmeleri veya var olan mesleklerini geliştirerek topluma nitelikli bireyler olarak kazandırılmaları amacıyla çağdaş üretim koşullarında büyükbaş ve küçükbaş hayvan yetiştiriciliği, kanatlı hayvan yetiştiriciliği, manda yetiştiriciliği, kaz yetiştiriciliği, alabalık yetiştiriciliği, bıldırcın yetiştiriciliği, arıcılık, kasaplık ve et işlemeciliği faaliyetleri Niğde, Edirne, Kırklareli, Foça, Kırşehir, Dalaman, Kars, Narman, Kalecik, Gümüşhacıköy, Durağan, Akçakale, Aydın, Gölpazarı, Bozüyük ve Erciş Açık Ceza İnfaz Kurumları İşyurdu Müdürlüklerinde devam etmektedir. 2018 yılı itibarıyla bu ceza infaz kurumları işyurdu müdürlüklerinde 8.309 adet büyükbaş ve 8.879 adet küçükbaş hayvan yetiştirilmiştir.



Büyükbaş ve Küçükbaş Hayvan Yetiştiriciliği

Niğde Açık Ceza İnfaz Kurumu İşyurdu Müdürlüğünde 1.200 büyükbaş ve 2.000 küçükbaş hayvan kapasiteli yeni besi ahırlarının inşaatına 2015 yılı Ocak ayında başlanılmış olup, 2016 yılı Haziran ayı içerisinde 1.200 kapasiteli büyükbaş besi ahırları bitirilmiş ve toplam büyükbaş hayvan kapasitesi 1.800 adete çıkarılmıştır. 2.000 kapasiteli küçükbaş ağılın inşaatı ise 2017 yılının ilk aylarında faaliyete geçirilmiştir. Yine hayvanların yaşama ve verim payı ihtiyaçları için gerekli olan yemlerin sağlıklı ve kaliteli bir şekilde uzun süre depolanma-

sı ve taksim yapılarak kullanılabilmesi amacıyla 3 adet 1.000 tonluk çelik tahıl silosu kurulmuştur. Kurum hayvancılık işkolu bünyesinde halen yaklaşık 100 hükümlü çalışmaktadır.

Kars Açık Ceza İnfaz Kurumu İşyurdu Müdürlüğünde toplam 1.000 büyükbaş hayvan yetiştirme kapasiteli ahırlar ile günlük 250 büyükbaş hayvan kesim kapasiteli bölgenin en büyük modern kesimhane ve et işleme tesislerinden biri olan projenin, Teknik İşler Dairesi Başkanlığı'na ihalesi yapılarak inşaatına başlanmıştır. 2019 yılında bitirilmesi öngörülen proje kapsamında 5.500 m²' lik modern bir kesimhane, her biri 3.200 m²' lik 4 besi çiftliği, arıtma tesisi, gübre çukurları, yem depoları, otopark ve diğer eklentiler bulunacaktır.



Edirne Açık Ceza İnfaz Kurumu İşyurdu Müdürlüğünde halen aylık ortalama 200 büyükbaş ve 150 küçükbaş hayvan kesimi yapılmakta olup, 1.200 büyükbaş ve 2.000 küçükbaş kapasiteli modern hayvan yetiştirme tesisi 2017 yılında tam anlamıyla faaliyete geçirilmiştir. Bu tesislerde yetiştirilen hayvanların aylık kesimi neticesinde et işleme ünitesinde 700.103 kg kırmızı et, 14.531 kg köfte, 91.199 kg kavurma, 77.250 kg sucuk üretilmiştir. Kurum hayvancılık işkolu bünyesinde halen yaklaşık 175 hükümlü çalışmaktadır.

Bozüyük Açık Ceza İnfaz Kurumu İşyurdu Müdürlüğüne tahsis edilen 550 dönümlük arazide yer alan atıl durumdaki 800 m²lik iki bina, 2018 yılında 6 ay gibi kısa bir zaman içerisinde yenilenerek hayvan sağlığı ve modern üretim tekniğine uygun 800 kapasiteli küçükbaş hayvan ağılına dönüştürüldü.

Tesiste yetiştirilecek kuzuların tamamının kurum işyurdu müdürlüğüne bağlı olarak faaliyet gösteren Zeki Bayrak Uygulamalı Sosyal Tesisinde bulunan restoranda kullanılması planlanmaktadır.

Foça Açık Ceza İnfaz Kurumu İşyurdu Müdürlüğünde büyükbaş hayvan kapasitesi ve özellikle süt üretim miktarını arttırmak amacıyla hazırlanan damızlık süt sığırcılığı projesi, 2015-2016 yılında yatırım programına alınarak çalışmalara başlanmıştır. 2018 yılı sonunda bitirilen bu entegre tesis; toplam 2.500 kapasiteli damızlık, besi ve süt sığırı ahırları, 40'lık rotary (dönerli) tip sağımhane, yem depoları, gübre çukurları, yaşam alanı ve diğer eklentilerden oluşmaktadır. İlk etapta bir bölümü alınacak damızlık hayvan materyali ile yakın zamanda üretime başlanacak olup, söz konusu projenin tam anlamıyla hayata geçmesiyle birlikte kurumda bulunan günlük 30 ton süt üretim kapasiteli mandıranın yaklaşık 25 tonu kendi ineklerinden karşılanacak, sütün kalite-kontrolü kurumda olacak ve maliyetler düşecektir. Yine bu dışı hayvanlardan çıkan erkek buzağılar besi ahırlarında yoğun rasyon programına alınarak et ve et ürünleri üretimi sağlanacaktır. İşyurtları Kurumu, yenilenebilir enerji konusunda Yenilenebilir Enerji Genel Müdürlüğü ve üniversiteler ile çalışmalarını sürdürmektedir. Bu kapsamda Foça Açık Ceza İnfaz Kurumu İşyurdu Müdürlüğü tarafından hazırlanan ve İzmir Kalkınma Ajansına sunulan "Özgür Enerji" isimli proje kabul edilmiştir. Bu proje vesilesiyle Foça Açık Ceza İnfaz Kurumu İşyurdu Müdürlüğü bünyesinde hayvancılık tesislerine entegre olarak "Biyogaz Üretim Tesisi" kurulmuştur. Bu sayede yıllık tonlarca çıkacak hayvan gübresi ve gıda artıklarının mevzuatlara uygun bir şekilde ayrıştırılması ve bertaraf edilerek değerlendirilmesi sağlanacaktır. Yenilenebilir enerji alanında eğitim verilmesi, bu sistemleri kullanarak geri dönüşüm sonucu elde edilen ısı ve elektrik enerjisinin değerlendirilmesi Dünya'da ve Türkiye'de kamu kurumları arasında örnek teşkil edecektir.

Manda Yetiştiriciliği

İşyurtları Kurumu hayvancılık faaliyetlerine bir yenisini ekleyerek 2016 yılı Mayıs ayında “Manda Yetiştiriciliğini” hayata geçirmiştir. Ülkemizde Anadolu mandası yetiştiriciliği çalışmalarını desteklemek, ıslah etmek, bu vesileyle hükümlülere eğitim vermek amacıyla Edirne Açık Ceza İnfaz Kurumu İşyurdu Müdürlüğünde 47 adet manda ile üretime başlanmıştır. Kısa zaman içerisinde 250 adete çıkarılan, açık alanda ve doğal ortamda gezinerek yetiştirilen mandalardan elde edilecek süt, İşyurtları Kurumuna ait mandıralarda işlenerek yoğurt, kaymak, tereyağı ve ayran imal edilmektedir. Besilik olan erkek hayvanların kesimi sonucu ise elde edilen etten kavurma ve sucuk üretimi yapılmaktadır. 600 adet manda besisini kaldırarak kapasitesi olan Tunca Nehri kenarında göl ve göletler bulunmaktadır. Geniş mera ve çayırların varlığı, su kaynaklarına yakınlığı ve manda için olmazsa olmaz olan çamurlu alanların bulunması manda yetiştiriciliğini bölgede uygun kılmaktadır. Kalkınmada önemli bir role sahip bu tip hayvancılık faaliyetleri ile hükümlü ve tutuklulara bir yandan besicilik, çobanlık ve hayvan sağlığı konularında eğitim verilmekte, diğer yandan ceza infaz kurumlarının et ve et ürünleri, süt ve süt ürünleri gibi zengin protein ve yağ içerikli gıda ihtiyacı karşılanmaktadır.



Arıcılık

Arıcılık; özellikle gelir durumu düşük, az topraklı veya topraksız orman içi veya orman kenarı köylere gelir sağlaması açısından önemli bir tarımsal faaliyettir. Ayrıca fazla sermaye ve işgücü gerektirmemesi aynı zamanda herkesin yapabileceği, aile işgücünün en iyi değerlendirilebileceği, kısa zamanda gelir getirebilen bir uğraşı olması bakımından da sosyo-ekonomik bir önem taşımaktadır.

2018 yılında işyurdu faaliyeti olarak önemli bir yere sahip olan “arıcılık ve bal üretimi” için yatırımlar devam etmiştir. Katkısız ve tamamen doğal üretim yapılan bu işkolunda toplam kovan sayısı 2015 yılında 150’ye, 2016 yılında 201’e, 2017 yılında 283’e, 2018 yılında ise 599’a çıkarılarak kademe olarak arttırılmıştır.

Edirne Açık Ceza İnfaz Kurumu’nda arıcılık faaliyeti 75 kovan ile devam etmekte olup, bu yıl içinde 1.050 kg bal üretilmiştir.

Kırklareli Açık Ceza İnfaz Kurumu’nda arıcılık faaliyeti 40 kovan ile devam etmekte olup, bu yıl içinde 235 kg bal üretilmiştir.

Akçakale Açık Ceza İnfaz Kurumu’nda arıcılık faaliyeti 225 kovan ile devam etmekte olup, bu yıl içinde 513 kg bal üretilmiştir.

Durağan Açık Ceza İnfaz Kurumu’nda arıcılık faaliyeti 80 kovan ile devam etmekte olup, bu yıl içinde 303 kg bal üretilmiştir.



Gölpazarı Açık Ceza İnfaz Kurumu'nda arıcılık faaliyeti 50 kovan ile devam etmekte olup, bu yıl içinde 533 kg bal üretilmiştir.

Foça Açık Ceza İnfaz Kurumu'nda arıcılık faaliyeti 86 kovan ile devam etmekte olup, bu yıl içinde 420 kg bal üretilmiştir.

Aydın Açık Ceza İnfaz Kurumu'nda arıcılık faaliyeti 8 kovan ile devam etmekte olup, bu yıl içinde 40 kg bal üretilmiştir.

Kırşehir Açık Ceza İnfaz Kurumu'nda arıcılık faaliyeti 35 kovan ile devam etmekte olup, bu yıl içinde 252 kg bal üretilmiştir.

Yapılan üretimlerde ürünlerin doğal ve katkısız olmasına özen gösterilmekte, analizler yaptırılmakta, Türk Gıda Kodeksi ve TSE kalite kriterlerine uyularak çiftlikten softaya gıda güvenliği sağlanmaktadır. Bu yıl içerisinde toplam 599 kovan ile üretime devam eden arıcılık işkollarımızdan 3.346 kg süzme ve petek bal üretilmiştir.

Serbest Gezen Et Tavukçuluğu

Doğal ürünlere olan talebi karşılamak, hükümlülerin farklı alanda iş ve meslek öğrenmesini sağlamak amacıyla "Serbest Gezen Et Tavukçuluğu" projesi hayata geçirilmiştir. İlk olarak Foça Açık Ceza İnfaz Kurumu İşyurdu Müdürlüğünde 3.000 adet "Serbest Gezen Et Tavuğu" ile üretime başlanıp, bu konuda yeterli tecrübe kazanılması ile birlikte 3 adet toplam 9.000 kapasiteli kümes yapımına daha karar verilerek toplam kapasite 2016 yılında 12.000 adete çıkarılmıştır.

Bu tavuklar doğada otlanmaları, güneş ışığı almaları, özgürce hareket etmeleri, eşinmeleri ve uzun periyot süresince yetiştirmeleri ile ön planda olup, elde edilen tavuk etleri daha doğal ve lezzetli olmaktadır.

Kurum bünyesinde 2018 yılında 50.000 kg adet gezen tavuk eti üretilmiştir.



Serbest Gezen Yumurta Tavukçuluğu

İşyurtları Kurumu tarafından Dalaman Açık Ceza İnfaz Kurumu İşyurdu Müdürlüğünde 2015 yılında inşaatına başlanan "Serbest Gezen Yumurta Tavukçuluğu" tesislerinin yapımı tamamlanarak hizmete girmiştir.

İlk olarak Dalaman Açık Ceza İnfaz Kurumu İşyurdu Müdürlüğünde 1.500 adet "Serbest Gezen Yumurta Tavuğu" ile üretime başlanıp, bu konuda yeterli tecrübe kazanılması ile birlikte 5 adet toplam 7.500 kapasiteli kümes yapımına daha karar verilerek toplam kapasite 2017 yılında 9.000 adete çıkarılmıştır. Her biri 1.500 tavuk kapasiteli kümesler; 320 m² kapalı alan ile 6.000 m² açık gezinti alanlarından oluşmakta ve organik tabanlı üretimle mevzuat açısından uyumaktadır.

Doğal ortamında yetiştirilen tavuklardan elde edilen yumurtaların farkı ise güvenilir, lezzetli ve zengin içerikli besin öğelerine sahip olmasıdır. Bu tesislerde eğitim alan ve uygulmalı çalışan hükümlüler ceza infaz kurumundan salıverildikten sonra bu alanda iş bulabilecekler veya ucuz maliyetlerle kendi işlerini kurabileceklerdir.

Kurum bünyesinde bu yıl yaklaşık 9.000 adet gezen yumurta tavuğu yetiştirilmiştir. Bu tavuklardan 2018 yılı sonu itibarıyla yaklaşık 2.354.520 adet yumurta elde edilmiştir. Tesiste üretilen doğal yumurtalar İşyurtları Kurumu'nun satış mağazalarında satışa sunulmaktadır.

Kafesli Yumurta Tavukçuluğu

İşyurtları Kurumu'nca; kafesli yumurta tavukçuluğu Foça, Edirne, Kırklareli ve Kalecik Açık Ceza İnfaz Kurumları İşyurdu Müdürlüklerinde yapılmaktadır. 2018 yılında kafesli yumurta tavukçuluğunda 231.850 adet tavuk yetiştirilmiş olup günlük ortalama yumurta üretimi % 85 randımanla 200.000 adet civarındadır.

Foça Açık Ceza İnfaz Kurumu İşyurdu Müdürlüğünde kafes yumurta tavukçuluğu olarak faaliyeti sürdürülen toplam 83.250 kapasiteli 4 adet kümeden 2018 yılı sonu itibariyle yaklaşık 15.000.000 adet yumurta üretimi yapılmıştır.

Edirne Açık Ceza İnfaz Kurumu İşyurdu Müdürlüğünde kafes yumurta tavukçuluğu olarak faaliyeti sürdürülen toplam 59.500 kapasiteli 3 adet kümeden 2017 yılı sonu itibariyle yaklaşık 10.293.797 adet yumurta üretimi yapılmıştır.

Kalecik Açık Ceza İnfaz Kurumu İşyurdu Müdürlüğünde kafes yumurta tavukçuluğu olarak faaliyeti sürdürülen toplam 58.000 kapasiteli 3 adet kümeden 2018 yılı sonu itibariyle yaklaşık 14.438.818 adet yumurta üretimi yapılmıştır.

Kırklareli Açık Ceza İnfaz Kurumu İşyurdu Müdürlüğünde kafes yumurta tavukçuluğu olarak 2017 yılı Ekim ayında faaliyete geçirilen toplam 31.100 kapasiteli 1 adet kümeden 2018 yılı sonu itibariyle yaklaşık 9.839.423 adet yumurta üretimi yapılmıştır.



Sonuç olarak, toplam tavuk yetiştirme kapasitesi 231.850 adete ulaşan kafesli yumurta tavuğu kümeslerimizden 2018 yılı sonu itibariyle 49.572.038 adet yumurta üretilmiştir. Burada üretilen yumurtalar başta İşyurtları Kurumu satış mağazaları olmak diğer resmi kurum ve kuruluşlara pazarlanmaktadır.



Kaz Yetiştiriciliği

Erciş Açık Ceza İnfaz Kurumu bünyesindeki 150 dönümlük sulu otlak ve sazlık alanda hükümlülere kaz yetiştiriciliği alanında eğitim vermek üzere 100 adet Çin Kazı ve 100 adet Alman Embden Kazı civcivi alınarak 2016 yılında üretime başlanmıştır. 2017 yılında damızlık civciv üretimi için kuluçka makinesi alınarak ve barınak alanı genişletilerek kapasite 1.000 adete çıkartılmıştır. Önümüzdeki yıllarda sayının artırılması planlanmaktadır. Kaz etinin yüksek enerji ve protein içermesi, yılda 50-60 yumurta alınabilmesi, kaz tüyünün (terletmez özelliği bulunmakta) ekonomik değerinin bulunması, kaz karaciğerinin ticari öneminin olması nedeniyle Dünya'da kaz üretimi yıllara göre artış göstermektedir.

Kesimhane ve Et İşleme

İşyurtları Kurumunca; Niğde Açık Ceza İnfaz Kurumu, Narman Açık Ceza İnfaz Kurumu, Kars Açık Ceza İnfaz Kurumu, Kırşehir Açık Ceza İnfaz Kurumu, Foça Açık Ceza İnfaz Kurumu, Dalaman Açık Ceza İnfaz Kurumu ve Edirne Açık Ceza İnfaz Kurumu'nda yapılan "Kesimhane ve Et İşleme" faaliyetlerinde yaklaşık 16.000 adet büyükbaş ve 10.000 adet küçükbaş hayvanın hijyenik koşullarda kesimi yapılarak 6.320.746 kg kırmızı et, 88.638 kg sucuk, 153.784 kg

kavurma, 136.606 kg köfte, 518 kg döner üretilmiştir. Başta ceza infaz kurumları olmak üzere işyurtları satış mağazaları, bakanlık ve adliye yemekhaneleri ile diğer kamu kurum ve kuruluşlarının et ihtiyacı kurumlarımız tarafından karşılanmıştır.

Tüm ceza infaz kurumlarının et ihtiyacının yaklaşık % 70'i işyurdu müdürlükleri tarafından karşılanmaktadır.



Kurban Organizasyon

İşyurtları Kurumunca; yaklaşık 18 yıldır düzenlenerek adeta gelenekselleşen “Kurban Satış ve Kesim Organizasyonu” 2018 yılında da Ankara, Niğde, Dalaman, Foça ve Edirne’de gerçekleştirilmiş olup, Ankara’daki organizasyonda 110 personel ile 200 hükümlü görev almıştır. Niğde Açık Ceza İnfaz Kurumu İşyurdu Müdürlüğünde yetiştirilen kurbanlıkların Ankara Açık Ceza İnfaz Kurumu yerleşkesindeki kesiminde 179 adet büyükbaş ve 363 adet küçükbaş kurbanın kesim ve parçalama işlemi tamamlanmıştır. Veteriner hekim kontrolünde ve iş güvenliği uzmanı denetiminde gerçekleştirilen kurban kesim organizasyonunda, randevu saatinde kesim işlemine başlanmış, hijyenik ortam sağlanmış, kesilen kurban yeterli büyüklükte parçalara ayrılmış, hızlı bir şekilde paketlenmiş, ayrıca kesim süresince Niğde Açık Ceza İnfaz Kurumu İşyurdu Müdürlüğü tarafından elma, elma sirkisi, kefir, süzme yoğurt, ayran satışı ve tatlı ikramı yapılmıştır. Ankara’da yaklaşık 1.750 kişi, diğer ceza infaz kurumlarında ise 3.000’e yakın kişi bu hizmetten yararlanmıştır.

D. İşyurtları Kurumunun Tekstil Üretim Faaliyetleri

Ceza İnfaz Kurumları ile Tutukevleri İşyurtları Kurumu bünyesinde, hükümlü ve tutukluların meslek ve sanatlarını koruyup geliştirmek veya bunlara bir meslek ve sanat öğretmek amacıyla tekstil alanında 302 adet işyurdu müdürlüğünde faaliyet göstermektedir. Bu kapsamda tekstil alanında, makinesi, kalıpcı, ara elemanı gibi tekstil sektörünün ihtiyacı olan nitelikli eleman ihtiyacı karşılanmaktadır. Ceza infaz kurumlarımızda tekstil, deri, konfeksiyon, ayakkabı ve terzi gibi alanlarda faaliyet sürdürülmektedir.

Konfeksiyon

Konfeksiyon alanında işyurdu müdürlüklerimizde; Gençlik ve Spor Bakanlığına 125.000 adet eşofman ve şort tişört takımı, Silahlı Kuvvetlerimize 35 farklı kalem toplamda yaklaşık 700.000 parça ürün, Merkez Bankasına 100.000 adet madeni para torbası, Üniversitelere 10 farklı kalemde yaklaşık 12.000 parça ürün, Adli Tıp Kurumuna 42.000 adet Ceset Torbası, İl Sağlık Müdürlükleri ve Hastanelere 50 farklı kalemde yaklaşık 200.000 parça ürün, Ceza İnfaz Kurumlarında görev yapmakta olan 45.000 İnfaz ve Koruma Memuru ve İnfaz ve Koruma Başmemuru için yazlık ve kışlık üniforma imalatı ile yine ceza infaz kurumlarının ihtiyacı olan nevresim takımı, yatak, yastık, battaniye ve işyurdu kantinlerinde hükümlü ve tutukluların ihtiyacı olan 25 farklı kalem ürününün imalatı işyurdu müdürlüklerimiz tarafından yapılmıştır.



Perde

Ceza İnfaz Kurumlarının, Adliyelerin, Kamu Kurumlarının ve Misafirhanelerin ihtiyacı olan zebra ve stor perde imalatı Türkoğlu Açık Ceza İnfaz Kurumu ve İzmir 1 Nolu T Tipi Kapalı Ceza İnfaz Kurumu işyurdu müdürlükleri tarafında karşılanmıştır. 2018 yılında işyurdu müdürlükleri tarafından yaklaşık 33.000 perde imalatı yapılmıştır.



Yatak – Yastık

Ceza İnfaz Kurumlarının, Kamu Kurumlarının ve Misafirhanelerin ihtiyacı olan geç tutuşur yatak ve silikon yastık imalatı Hatay Açık Ceza İnfaz Kurumu ve Bozüyük Açık Ceza İnfaz Kurumu işyurdu müdürlükleri tarafında karşılanmıştır. Ayrıca fuarlarda halka satılmak üzere Hatay Açık Ceza İnfaz Kurumu işyurdu müdürlüğü tarafından yaylı yatak imalatı yapılmaktadır. 2018 yılında ceza infaz kurumlarına yaklaşık 48.000 geç tutuşur yatak ile 58.000 silikon yastık imalatı yapılmıştır.

Ayakkabı – Terlik

Ceza İnfaz Kurumlarında görev yapmakta olan 45.000 İnfaz ve Koruma Memuru ve İnfaz ve Koruma Başmemuru için yazlık ve kışlık bot ihtiyacı Ayaş Açık Ceza İnfaz Kurumu tarafından karşılanmıştır. İşyurdu kantinlerinde, satış mağazaları ve fuarlarda halkın beğenisine sunulup satılmak üzere fantezi ayakkabı, bot, kösele taban ayakkabı ve terlik imalatı bu alanda faaliyet gösteren 6 farklı işyurdu müdürlüğü tarafından üretilmiştir.

Deri Ürünleri

Uşak E Tipi Kapalı ve Açık Ceza İnfaz Kurumu, Antalya E Tipi Kapalı Ceza İnfaz Kurumu ve Kartal H Tipi Kapalı Ceza İnfaz kurumu olmak üzere 2018 yılında 3 Ceza İnfaz Kurumu İşyurdu Müdürlüğünde 20 farklı kalem ürün imalatı yapılmıştır. İşyurdu müdürlüklerinde üretilen yaklaşık 100.000 adet ürünün satış mağazalarında ve yıl içerisinde düzenlenen fuarlarda satışı gerçekleştirilmiştir.

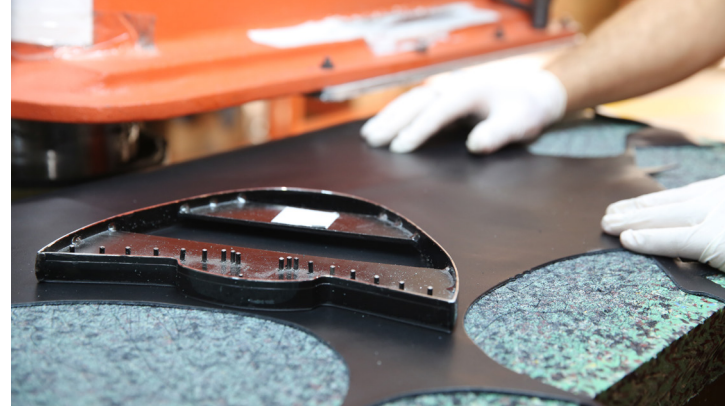

Terzi

302 farklı ceza infaz kurumunda bulunan hükümlü ve tutukluların işyurdu müdürlüklerinde bulunan terzi marifetiyle ütü, tamir ve bakım gibi ihtiyaçları karşılanmıştır.

E. Endüstriyel Üretim

Mobilya ve Demir Atölyeleri

Ceza infaz kurumlarımızda toplam 34 marangoz, 30 mobilya atölyesi, 16 ağaç işleri, 4 döşeme, 2 tabela, 59 demir atölyesi bulunmakta olup bu atölyeler birbirleri ile koordineli olarak faaliyet göstermektedir.

Tefrişat üretimlerinde görev alan kurumlarımız 2018 yılı içinde toplamda 1.236 ayrı üretim protokolü yapmış olup 101.404.977,92 TL +KDV gelir elde etmiştir.

Atölyelerimiz, üretim kapasitelerinin artırılması ve ürün kalitesinin daha üst seviyelere çıkartılabilmesi amacıyla gelişen

teknolojiye uygun makine ve ekipmanlarla desteklenmektedir.

Başta adliye hizmet binaları, ceza infaz kurumları ile diğer kamu kurum ve kuruluşlarının tefrişleri, işyurtlarımız tarafından tasarlanıp üretilen mobilyalar ile yapılmaktadır.

Ceza infaz kurumu işyurdu müdürlüklerine bağlı olarak faaliyet gösteren atölyelerimizde genel olarak; makam mobilya takımları, muhtelif mobilyalar, iskemle masa grupları, muhtelif koltuk takımları, soyunma dolapları, ranzalar, okul donatım malzemeleri, kompakt arşiv dolapları, tabiat parkı donatıları, park bahçe donatılarının üretimleri gerçekleştirilmektedir. Tefrişatı yapılan Adalet Saraylarına ve cezaevlerine ilişkin tablo Ek-7 dedir.



Milli Eğitim Bakanlığı ile İşbirliği Kapsamında Okul Donatım Malzemeleri Üretimi

Gemlik Açık Ceza İnfaz Kurumu, Kocaeli Açık Ceza İnfaz Kurumu, Erciş Açık Ceza İnfaz Kurumu, Adıyaman Açık Ceza İnfaz Kurumu, Niğde Açık Ceza İnfaz Kurumu, Balıkesir Açık Ceza İnfaz Kurumu, Konya Açık Ceza İnfaz Kurumu, Çanakkale Açık Ceza İnfaz Kurumu İşyurdu Müdürlüklerine bağlı olarak faaliyet gösteren mobilya ve demir atölyeleri marifetiyle Adıyaman İl Milli Eğitim Müdürlüğü, Bursa İl Milli Eğitim Müdürlüğü, Kocaeli İl Milli Eğitim Müdürlüğü, Konya İl Milli Eğitim Müdürlüğü, Iğdır İl Milli Eğitim Müdürlüğü, Şanlıurfa İl Milli Eğitim Müdürlüğü, Ağrı İl Milli Eğitim

Müdürlüğü, Balıkesir İl Milli Eğitim Müdürlüğü, Yozgat İl Milli Eğitim Müdürlüğü, İstanbul İl Milli Eğitim Müdürlüğü, Çorum İl Milli Eğitim Müdürlüğü gibi kurumların okul donatım malzemesi ihtiyaçlarının üretimi gerçekleştirilmiştir.



Rattan Koltuk Masa ve Sandalye Üretimi

Antalya E Tipi Kapalı ve Açık Ceza İnfaz Kurumu tarafından Rattan Mobilya üretimi gerçekleştirilmektedir. 300 m² lik alan üzerine kurulu atölyede yıllık 3.800 adet sandalye, koltuk, masa ve sehpa üretimi yapılmaktadır.

Tapu Kadastro Genel Müdürlüğü ile İşbirliği Kapsamında Tapu ve Kadastro Müdürlüklerinin Tefrişi

Sincan Açık Ceza İnfaz Kurumu, Gemlik Açık Ceza İnfaz Kurumu, Ünye M Tipi Kapalı ve Açık Ceza İnfaz Kurumu, Bolu T Tipi Kapalı ve Açık Ceza İnfaz Kurumu, Eskişehir Açık Ceza İnfaz Kurumu işyurdu müdürlükleri tarafından; Ankara Tapu Kadastro Bölge Müdürlüğü, Çankaya Tapu Müdürlüğü, Diyarbakır Tapu ve Kadastro Müdürlüğü, Gölbaşı Tapu Müdürlüğü, Mamak Tapu Müdürlüğü, Samsun Tapu ve Kadastro Müdürlüğü, Tapu Kadastro Döner Sermaye İşletmesi Müdürlüğü, Trabzon Tapu ve Kadastro Bölge Müdürlüğü gibi kurumların mobilya ihtiyaçları için üretim gerçekleştirilmiştir.

Kompakt Arşiv Dolabı Üretimi

Erzurum Açık Ceza İnfaz Kurumu, Ceyhan Açık Ceza İnfaz Kurumu, Kocaeli Açık Ceza İnfaz Kurumu, Afyon Açık Ceza İnfaz Kurumu, Foça Açık Ceza İnfaz Kurumu ve Ordu E Tipi Kapalı ve Açık Ceza İnfaz Kurumunda kompakt arşiv dolabı üretimi gerçekleştirilmektedir.

48 Adliye sarayına, 2 ceza infaz kurumuna, diğer 12 kamu kurumunun kompakt arşiv üretimleri gerçekleştirilip yerinde montaj işleri yapılmıştır.



Orman Genel Müdürlüğü ile İşbirliği Kapsamında Tabiat Parkı Donatıları Üretimi

Isparta E Tipi Kapalı ve Açık Ceza İnfaz Kurumu, Bafra Açık Ceza İnfaz Kurumu, Konya Açık Ceza İnfaz Kurumu, Kırşehir Açık Ceza İnfaz Kurumu, Türkoğlu Açık Ceza İnfaz Kurumu, Niğde Açık Ceza İnfaz Kurumu, Toprakkale Açık Ceza İnfaz Kurumu, Eskipazar Açık Ceza İnfaz Kurumu, Bolu Kapalı Açık Ceza İnfaz Kurumu tarafından Afyonkarahisar İl Orman Şube Müdürlüğü, Amasya Boraboy Tabiat Parkı, Ankara Orman Bölge Müdürlüğü, Bahri Dağdaş Uluslararası Tarımsal Araştırma Enstitüsü Müdürlüğü, Bartın Orman Ve Su İşleri Müdürlüğü, Bursa Orman İşletme Müdürlüğü, Çayıralan (Yozgat) Orman İşletme Müdürlüğü, Eskipazar Orman İşletme Müdürlüğü, Gemlik İlçe Tarım Müdürlüğü, Karabük Orman Ve Su İşleri Bakanlığı, Keles Orman İşletme Müdürlüğü, Niğde Orman İşletme Müdürlüğü, Osmaniye Orman Ve

Su İşleri Müdürlüğü, Osmaniye Orman Ve Su İşleri Müdürlüğü, Samsun Orman İşletme Müdürlüğü, Sinop Milli Parklar Şube Müdürlüğü, Tarım Orman Bakanlığı Sinop Şube Müdürlüğü, Zonguldak Milli Parklar Şube Müdürlüğü gibi kurumların tabiat parkı donatılarının imalatı gerçekleştirilmiştir.



Tabela Üretimi

Eskişehir Açık Ceza İnfaz Kurumu ve Foça Açık Ceza İnfaz Kurumu tarafından tabela üretimleri gerçekleştirilmekte olup kamu kurum ve kuruluşlarının ışıklı tabela, led ışıklı krom nikel tabela, pirinç kurum logoları üretilmektedir.

Aksaray Eğitim Araştırma Hastanesi, Abdulkadir Yüksel Devlet Hastanesi, Elbab Hastanesi, Burdur İl Sağlık Müdürlüğü, Ortaca Devlet Hastanesi, Çorum İl Sağlık Müdürlüğü, Çorum 112 Acil Servis, Alaca Toplum Sağlık Merkezi, Gebze Fatih Devlet Hastanesi, Bursa Yüksek İhtisas Hastanesi, Foça Devlet Hastanesi, Bor Devlet Hastanesi, Antalya Adli Tıp Kurumu, Ulukışla Devlet Hastanesi, Çiğli Bölge Eğitim Hastanesi, Seyhan Devlet Hastanesi, Yeşilyurt Devlet Hastanesi, Tufanbeyli Devlet Hastanesi, Sivashlı Adliyesi, Karaman Adliyesi, Bolu Adliyesi, Gölhisar Adliyesi, Siverek Adliyesi, Aliğa Adliyesi, Alanya Adliyesi, Samsun Ceza İnfaz Kurumları Kampüsü, İzmir Açık Ceza İnfaz Kurumu, Silivri Açık Ceza İnfaz Kurumu, Ayvalık Kadın Ceza İnfaz Kurumu, Mersin Denetimli Serbestlik Müdürlüğü, Mersin İdare ve

Vergi Mahkemeleri gibi kurumların tabela üretimi ve montajları gerçekleştirilmiştir.



Led Üretimi

İskenderun M Tipi Kapalı ve Açık Ceza İnfaz Kurumu İşyurdu Müdürlüğü bünyesinde faaliyet gösteren led aydınlatma üretimi atölyesinde; iç aydınlatmada led ampul ve floresan led lamba üretimi, Dış aydınlatmada ise binaların dekoratif (neon) renkli aydınlatmalarında walwasher mercekli ve merceksiz lamba, mekan park bahçe halı saha fabrika ve sokak aydınlatmalarında mercekli ve merceksiz led lambaların montajı yapılmaktadır. Üretilen bu ürünlerde iç aydınlatma da %80, dış aydınlatmada %50 oranında elektrik tasarrufu sağlanmaktadır. 2018 yılında; 136 Ceza İnfaz Kurumları, 5 Cumhuriyet Başsavcılığı, 7 Askeriye, 5 Diğer Kamu Kurumu ve 5 Özel Sektör olmak üzere toplamda 158 Protokol yapılarak KDV hariç 2.368.005,45 TL'lik led lamba işi yapılmıştır.

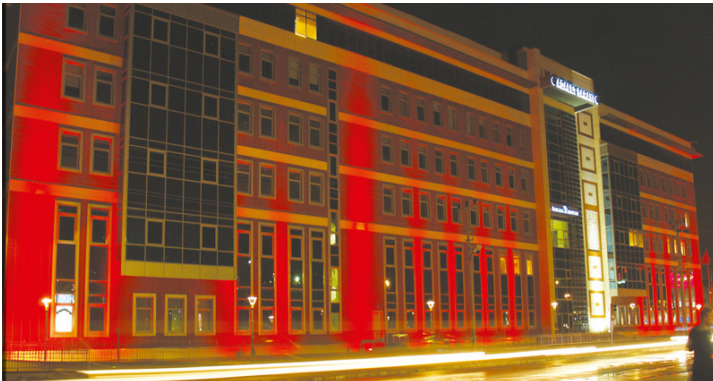

F. Hediyeelik Eşya ve Geleneksel El Sanatları

Çini Üretimi



Çini hediyeelik eşya üretimi, Kütahya E Tipi Kapalı ve Açık Ceza İnfaz Kurumu İşyurdu Müdürlüğü, Kırşehir E Tipi Kapalı Ceza İnfaz Kurumu İşyurdu Müdürlüğü, Nevşehir E Tipi Kapalı Ceza İnfaz Kurumu İşyurdu Müdürlüğü ile Antalya L Tipi Kapalı Ceza İnfaz Kurumu İşyurdu Müdürlüğü çini atölyelerinde yapılmaktadır. Çini atölyelerinde tabak, vazo, karo, pano, ibrik, isimlik, sehpa, nar, biblo vb. ürünlerin üretimi yapılmaktadır.

Kütahya E Tipi Kapalı ve Açık Ceza İnfaz Kurumu İşyurdu Müdürlüğü çini atölyesinde 45.814 adet ürün üretilmiş olup yıl içerisinde 37.687 adet çini hediyeelik eşya satışı yapılmıştır.

Nevşehir E Tipi Ceza Kapalı İnfaz Kurumu İşyurdu Müdürlüğü çini atölyesinde 3.589 adet ürün üretilmiş olup yıl içerisinde 3.766 adet çini hediyeelik eşya satışı yapılmıştır.

Kırşehir E Tipi Kapalı Ceza İnfaz Kurumu İşyurdu Müdürlüğü çini atölyesinde 7.460 adet ürün üretilmiş olup yıl içerisinde 7.313 adet çini hediyeelik eşya satışı yapılmıştır.

Antalya L Tipi Kapalı Ceza İnfaz Kurumu İşyurdu Müdürlüğü çini atölyesinde 2.068 adet ürün üretilmiş olup yıl içerisinde 1.392 adet çini hediyeelik eşya satışı yapılmıştır.

Ahşap Hediyelik Eşya ve Ahşap Oymacılığı



Ahşap hediyelik eşya ve ahşap oymacılığı faaliyetleri kapsamında Kastamonu E Tipi Kapalı ve Açık Ceza İnfaz Kurumu, Kırşehir E Tipi Kapalı Ceza İnfaz Kurumu, Türkoğlu Açık Ceza İnfaz Kurumu ve Karaman M Tipi Kapalı ve Açık Ceza İnfaz Kurumu İşyurdu Müdürlüklerinde yürütülmektedir.

Hediyelik eşya atölyelerinde büyük çeyiz sandığı, orta boy çeyiz sandığı, orta boy mücevher kutusu, küçük boy mücevher kutusu, tavla, rahle, çay tepsi, duvar saati, ahi (takı) sandığı, sandık, ahşap oyma tablo, sandalye, tabure, maket ev vb. ahşap hediyelik ürünler yapılmaktadır.

Ahşap oymacılığı atölyesinde üretilen ürünler tamamen el işçiliği ile üretilmektedir

Karaman M Tipi Kapalı ve Açık Ceza İnfaz Kurumu İşyurdu Müdürlüğü ahşap atölyesinde 10.259 adet ürün üretimi yapılmış olup yıl içerisinde tüm ürünlerin satışı yapılmıştır.

Kastamonu E Tipi Kapalı ve Açık Ceza İnfaz Kurumu İşyurdu Müdürlüğü ahşap atölyesinde 3.349 adet ürün üretilmiş olup yıl içerisinde 2.587 adet ahşap hediyelik eşya satışı yapılmıştır.

Kırşehir E Tipi Kapalı Ceza İnfaz Kurumu İşyurdu Müdürlüğü ahşap atölyesinde 385 adet ürün üretimi yapılmış olup yıl içerisinde 868 adet ahşap hediyelik eşya satışı yapılmıştır.

Türkoğlu Açık Ceza İnfaz Kurumu İşyurdu Müdürlüğü ahşap atölyesinde 190 adet ürün üretilmiş olup yıl içerisinde 148 adet ahşap hediyelik eşya satışı yapılmıştır.

Rize L Tipi Kapalı Ceza İnfaz Kurumu İşyurdu Müdürlüğü maket ahşap atölyesinde 377 adet ürün üretimi yapılmış olup yıl içerisinde 202 adet ahşap hediyelik eşya satışı yapılmıştır.

Devrek Açık Ceza İnfaz Kurumu İşyurdu Müdürlüğü ahşap atölyesinde 1.112 adet ürün üretilmiş olup yıl içerisinde 1.063 adet ahşap hediyelik eşya satışı yapılmıştır.

Bakır



Bakır atölyesi faaliyetleri kapsamında Muğla Açık Ceza İnfaz Kurumu İşyurdu Müdürlüğü ve Kahramanmaraş E Tipi Kapalı Ceza İnfaz Kurumu İşyurdu Müdürlüklerinde yürütülmektedir. Ürünler tamamen el işçiliği ile üretilmektedir. Bakır atölyesinde;

- Bakır tencere
 - Sahan
 - Kahve cezvesi
 - Bakraç
 - Mangal
 - Tepsi
 - Kül Tablası
 - Künefe Tabacı
- vb. ürünler yapılmaktadır.

Kahramanmaraş E Tipi Kapalı Ceza İnfaz Kurumu İşyurdu Müdürlüğü bakır atölyesinde 11.021 adet ürün üretilmiş olup yıl içerisinde 11.021 adet bakır hediyeelik eşya satışı yapılmıştır.

Muğla Açık Ceza İnfaz Kurumu İşyurdu Müdürlüğü bakır atölyesinde 1.443 adet ürün üretilmiş olup yıl içerisinde 1.258 adet bakır hediyeelik eşya satışı yapılmıştır.

Ayrıca 2018 yılı içerisinde Gaziantep Açık Ceza İnfaz Kurumu İşyurdu Müdürlüğü bünyesinde de bakır hediyeelik eşya üretimine başlanmıştır.

Gümüş



Diyarbakır E Tipi Kapalı Ceza İnfaz Kurumu, Midyat M Tipi Kapalı ve Açık Ceza İnfaz Kurumu, Ankara 2 Nolu L Tipi Kapalı Ceza İnfaz Kurumu, İzmir 2 Nolu T Tipi Kapalı Ceza İnfaz Kurumu, Mardin E Tipi Ceza İnfaz Kurumu, Van Açık Ceza İnfaz Kurumu ve Balıkesir L Tipi Kapalı Ceza İnfaz Kurumu İşyurdu Müdürlüklerinde gümüş atölyeleri bulunmaktadır. Bu atölyelerde kolye, bay – bayan yüzük, bayan takı seti, bilezik, bileklik, rozet, künye, tespih, küpe, fincan takımı, tepsi, lokumluk, kemer vb. gümüş ürünler üretilmektedir.

Ayrıca Balıkesir L Tipi Kapalı Ceza İnfaz Kurumu İşyurdu Müdürlüğünde yarı değerli taş işleme atölyesinde ise bileklik, tespih, kolye ve parça doğaltaş üretimi yapılmaktadır.

2018 yılı işyurdu faaliyetleri kapsamında gümüş atölyelerin-

de toplamda 719.336,53 gr gümüş ürün üretimi yapılmış olup 805.275,09 gr gümüş ürün satışı yapılmıştır.

Bunun yanı sıra 1.457 adet gümüş ile 7.068 adet yarı değerli taşlı ürün üretimi yapılmış olup yıl içerisinde 831 adet gümüş ile 7.764 adet yarı değerli taşlı ürün satışı yapılmıştır.

Oltu Taşı

Oltu T Tipi Kapalı Ceza İnfaz Kurumu İşyurdu Müdürlüğü oltu taşı atölyesinde tespih ve takı çeşitleri üzerine üretim yapılmaktadır. 2018 yılında 9.014 adet oltu taşı ürün ile 2.941 gr gümüş takı üretimi yapılmış olup yıl içerisinde 7.620 adet oltu taşı ürün ile 5.916,14 gr gümüş takı satışı yapılmıştır.

Kaya Tuzu



Çankırı E Tipi Kapalı Ceza İnfaz Kurumu İşyurdu Müdürlüğü kaya tuzu süsleme atölyesinde doğal kristal kaya tuzundan hediyeelik eşyalar (tuz gece lambası, tuz yastığı, tuz sepeti, tuz avizeleri, tuz fanusu vs.) üretilmektedir. Üretilen ürünlerin özellikle astım ve solunum sistemi rahatsızlıkları olanlara iyi geldiği bilimsel araştırmalarla tespit edilmiştir.

Çankırı E Tipi Kapalı Ceza İnfaz Kurumu İşyurdu Müdürlüğü kaya tuzu süsleme atölyesinde 670 adet ürün üretilmiş olup yıl içerisinde tüm ürünlerin satışı yapılmıştır.

Ayrıca Kırşehir Açık Ceza İnfaz Kurumu İşyurdu Müdürlüğünde 3.000 adet tuz gece lambası ile 5.000 adet doğal tuz sabun üretimi yapılmış olup yıl içerisinde 2.952 adet tuz gece lambası ile 4.586 adet doğal tuz sabun satışı yapılmıştır.

Mermer İşleme



Elazığ E Tipi Kapalı Ceza İnfaz Kurumu İşyurdu Müdürlüğü mermer işleme atölyesinde Elazığ iline özgü sadece Elazığ ilinde çıkmakta olan Vişne Mermerden mumluk, plaket, isimlik küllük, kama vb. ürünlerin üretimi yapılmaktadır.

2018 yılında 3.382 adet ürün üretimi yapılmış olup yıl içerisinde 2.868 adet mermer ürün satışı yapılmıştır.

Kırşehir Açık Ceza İnfaz Kurumu İşyurdu Müdürlüğü bünyesinde bulunan mermer işleme atölyesinde ise hediyelik oniks mermer ürünlerin (tarihi mekanların figürleri, biblolar, şandan, şekerlik, vazo, isimlik, tespih, kül tablası vb.) üretimi yapılmakta olup 2018 yılında 29.039 adet ürün üretilmiş olup yıl içerisinde tüm ürünlerin satışı yapılmıştır.

Lüle Taşı

Eskişehir H Tipi Kapalı Ceza İnfaz Kurumu İşyurdu Müdürlüğü lüle taşı atölyesinde, 2018 yılında kol düğmesi, ağızlık, anahtarlık, küpe, pipo, broş, bileklik, satranç takımı, takı seti, tespih, biblo vb. ürünler olmak üzere 3.784 adet ürün üretilmiş olup 3.472 adet ve 98,24 gr ürün satılmıştır.



Bakır Rölyef



Bakır rölyef atölyesi faaliyetleri; Rize L Tipi Kapalı Ceza İnfaz Kurumu, Bitlis E Tipi Kapalı Ceza İnfaz Kurumu, Alanya L Tipi Kapalı ve Açık Ceza İnfaz Kurumu ile Ermenek M Tipi Kapalı Ceza İnfaz Kurumu İşyurdu Müdürlüklerinde yürütülmektedir Üretilen ürünler tamamen el işçiliği ile üretilmektedir. Bakır rölyef atölyesinde;

- Sümen Takımı
- Kuran-ı Kerim Kabı
- Tablo
- Saat
- Takı Kutusu
- İsimlik
- Kümbet
- Plaket

vb. ürünler yapılmaktadır.

Alanya L Tipi Kapalı ve Açık Ceza İnfaz Kurumu İşyurdu Müdürlüğü bakır rölyef atölyesinde 2018 yılında 1.345 adet ürün üretimi yapılmış olup yıl içinde 1.494 adet ürün satışı yapılmıştır.

Ermenek M Tipi Kapalı Ceza İnfaz Kurumu İşyurdu Müdürlüğü bakır rölyef atölyesinde 2018 yılında 338 adet ürün üretimi yapılmış olup 336 adet ürün satışı yapılmıştır.

Bitlis E Tipi Kapalı Ceza İnfaz Kurumu İşyurdu Müdürlüğü bakır rölyef atölyesinde 2018 yılında 90 adet ürün üretimi yapılmış olup 82 adet ürün satılmıştır.

Rize L Tipi Kapalı Ceza İnfaz Kurumu İşyurdu Müdürlüğü bakır rölyef atölyesinde 2018 yılında 268 adet ürün üretimi yapılmış olup 102 adet ürün satılmıştır.

Cam İşleme ve Süsleme



Menemen T Tipi Kapalı Ceza İnfaz Kurumu İşyurdu Müdürlüğü bünyesinde faaliyet gösteren cam/kristal atölyesinde isimlik, şamdan, hayvan figürü, nazarlık, saat, plaket vb. ürünlerin üretimi yapılmaktadır. 2018 yılında cam/kristal atölyesinde kamu kurumlarına 18.189 adet ürün üretilmiş olup 14.298 adet ürün satışı yapılmıştır.

Antalya E Tipi Kapalı ve Açık Ceza İnfaz Kurumu İşyurdu Müdürlüğü cam işleme ve süsleme atölyesinde bileklik, kol-ye, anahtarlık, yüzük seti vb. ürünlerin işleme ve süsleme işlemleri yapılmaktadır. 2018 yılında cam işleme atölyesinde 20.640 adet ürün üretilmiş olup 7.200 adet ürün satışı yapılmıştır.

Halı ve Kilim

Balıkesir Açık Ceza İnfaz Kurum İşyurdu Müdürlüğü halı atölyesinde üretilen tarihi Yağcıbedir Halısı kök boyası ile yünden yapılmakta olup her desimetrekaresinde 1200-1600 adet düğüm bulunmaktadır. Üretilen halıların ömrü 150-200 yıldır. 2017 yılında halı atölyesinde 57,38 m2 Yağcıbedir Halısı üretilmiş olup 59,21 m2 Yağcıbedir Halısı satılmıştır.

Kozan M Tipi Kapalı ve Açık Ceza İnfaz Kurumu İşyurdu Müdürlüğü kilim atölyesinde üretilen kilimler % 100 koyun yününden ibaret olup, çözümlük, kök boyalı, sentetik (krom ve indigo) boyalı ve yünün kendi ana rengi olan naturel iplerden ağaç ve metal tezgahlarda el ile dokunmaktadır. 2018 yılında 78,61 m2 toplam ebatlarında kilim üretimi yapılmış olup 106,31 m2 kilim satılmıştır.

Adıyaman Açık Ceza İnfaz Kurum İşyurdu Müdürlüğü kilim atölyesinde 2018 yılında 37,30 m2 toplam ebatlarında kilim üretimi yapılmış olup 95,97 m2 kilim satılmıştır.

Yapay Çiçekçilik

Ankara 1 Nolu L Tipi Kapalı Ceza İnfaz Kurumu İşyurdu Müdürlüğü bünyesinde faaliyet gösteren yapay çiçek atölyesinde 2018 yılında 548 adet çiçek üretimi yapılmış olup tamamının satışı yapılmıştır.

Filografi

Elazığ 1 Nolu Yüksek Güvenlikli Kapalı Ceza İnfaz Kurumu İşyurdu Müdürlüğü bünyesinde faaliyet gösteren filografi atölyesinde 2018 yılında 60 adet filografi tablo üretilmiş olup 9 adet filografi tablo satışı yapılmıştır.

Dekoratif Deri Ürünleri ve Antik Eserler

Niğde E Tipi Kapalı Ceza İnfaz Kurumu İşyurdu Müdürlüğü bünyesinde tamamen el işçiliği ile dekoratif deri ürünleri ve alçı kabartma şeklinde antik eser üretimi gerçekleştirilmektedir. 2018 yılı içerisinde 26 adet ürün üretimi yapılmış olup yıl içerisinde tüm ürünlerin satışı yapılmıştır.

Baskı Transfer Atölyesi

Niğde E Tipi Kapalı Ceza İnfaz Kurumu İşyurdu Müdürlüğü bünyesinde faaliyet gösteren baskı transfer atölyesinde renkli kupa, puzzle, granit, ahşap isimlik, bez takvim, yuvarlak cam saat, baskılı tabak, magnet, cam çerçeve, dikdörtgen cam saat, hediyelik kutu, sihirli kupa vb. ürünler yapılmaktadır. 2018 yılı içerisinde 2.813 adet ürün üretimi yapılmış olup yıl içerisinde tüm ürünlerin satışı yapılmıştır.

Takı Tasarım Atölyesi



Niğde E Tipi Kapalı Ceza İnfaz Kurumu İşyurdu Müdürlüğü bünyesinde faaliyet gösteren tasarım atölyesinde çeşitli ölçülerde lambader, mumluk, aplik, abajür, şamdan, ibrik vb. ürünler üretilmektedir. 2018 yılı içerisinde 1.510 adet ürün üretimi yapılmış olup yıl içerisinde tüm ürünlerin satışı yapılmıştır.

Su Kabağı Süslemeciliği



Alanya L Tipi Kapalı ve Açık Ceza İnfaz Kurumu İşyurdu Müdürlüğü bünyesinde faaliyet gösteren su kabağı süslemeciliği atölyesinde kullanılan su kabakları kurum bahçesinde yetiştirilmekte ve atölyede işlenerek kabak abajur haline getirilmektedir. 2018 yılı içerisinde 4.977 adet su kabağı üretilmiş olup 5.645 adet ürünün satışı yapılmıştır.

Tablo – Resim

Maltepe Açık Ceza İnfaz Kurumu İşyurdu Müdürlüğü tarafından 1.149 adet tablo - resim üretimi yapılmış olup yıl içerisinde tüm ürünlerin satışı yapılmıştır.

Bozüyük Açık Ceza İnfaz Kurumu İşyurdu Müdürlüğü tarafından 1.161 adet tablo - resim üretimi yapılmış olup 794 adet ürünün satışı yapılmıştır.

Elazığ T Tipi Kapalı Ceza İnfaz Kurumu İşyurdu Müdürlüğü tarafından 344 adet tablo - resim üretimi yapılmış olup yıl içerisinde 271 adet ürün satışı yapılmıştır.

Sedef Kakma

Bolu T Tipi Kapalı ve Açık Ceza İnfaz Kurumu İşyurdu Müdürlüğü sedef atölyesinde çeşitli ebatlarda mücevher kutusu, tavla, satranç tahtası, şekerlik, isimlik, küllük, ayna çerçevesi vb. ürünler üretilmektedir. 2018 yılı içerisinde 2.313 adet ürün üretilmiş olup 530 adet ürünün satışı yapılmıştır.



Kağıt Rölyef

İzmir 4 Nolu T Tipi Kapalı Ceza İnfaz Kurumu İşyurdu Müdürlüğü bünyesinde faaliyet gösteren kağıt rölyef – kağıt telkâri atölyesinde kağıt telkâri (kağıt ile yapılan şekillerin kıvrılması ve şekillendirilmesi) ile 3 boyutlu kağıt rölyef tablolar yapılmaktadır. 2018 yılında 290 adet ürün üretilmiş olup 136 adet ürünün satışı yapılmıştır.

G. Sosyal Tesis İşletmeciliği

İşyurtları Kurumu tarafından ceza infaz kurumunda bulunan hükümlülerin var olan mesleklerini geliştirmek veya meslek sahibi olmayan hükümlüleri meslek sahibi yapmak amacıyla sosyal tesisler, yemekhaneler ve restoranlar işletilmektedir.

Bozüyük Açık Ceza İnfaz Kurumu Zeki Bayrak Uygulamalı Sosyal Tesis İşletmeciliği



Ankara - Bursa, İstanbul - Antalya yolları üzerinde bulunan Bozüyük Açık Ceza İnfaz Kurumu Zeki Bayrak Uygulamalı Sosyal Tesis İşletmeciliğinde günlük ortalama 600 kişiye, yıllık ortalama 200.000 kişiye hizmet verilmektedir.

Kırşehir Açık Ceza İnfaz Kurumu Sosyal Tesis İşletmeciliği



Kırşehir Açık Ceza İnfaz Kurumu İşyurdu Müdürlüğü bünyesinde faaliyet gösteren Kırşehir Eğitim Tesislerinde 800 m² açık ve kapalı alan üzerinde halka açık olarak hizmet veren restoran, sosyal alan ve satış mağazası bulunmaktadır. 2018 yılında yaklaşık 210.000 kişiye hizmet verilmiştir.

Silivri Açık Ceza İnfaz Kurumu Sosyal Tesis İşletmeciliği



Silivri Açık Ceza İnfaz Kurumu İşyurdu Müdürlüğü bünyesinde faaliyet gösteren misafirhanede toplam 36 oda bulunmaktadır. Bunlardan 4'ü süit odadır. Her odada televizyon, buzdolabı, klima, tuvalet ve banyo bulunmaktadır. Ayrıca tesiste misafir lobisi, kafeterya ve kantin bulunmaktadır. 2018 yılı konaklama sayısı 1.476 kişidir.

Gökçeada Eğitim ve Dinlenme Tesisleri



240 yatak kapasitesine sahip 70 odası, 240 kişilik yemekhanesi, 60 kişilik sahil kafesi, 80 kişilik çay bahçesi, 80 kişilik pide ve lahmacun bölümü ve 60 kişilik alakart restoran kısmı ile Çanakkale Açık Ceza İnfaz Kurumu İşyurdu Müdürlüğü tarafından işletilen Gökçeada Dinlenme Tesislerinde 2018 yılında konaklama yapan misafir sayısı 1.945 kişidir.

Eskişehir Şehit İsmail Daler Sosyal Tesisleri



Eskişehir Açık Ceza İnfaz Kurumunda faaliyet gösteren 1.000 - 1.500 kapasiteli Şehit İsmail Daler Sosyal Tesislerinde 2018 yılında 3 adet organizasyon gerçekleştirilmiştir.

İzmir Karşıyaka Hakimevi



İzmir Kapalı ve Açık Ceza İnfaz Kurumu İşyurdu Müdürlüğü tarafından işletilen Karşıyaka Hakimevinde 14 oda bulunmakta olup, 2018 yılında 4.899 kişi konaklama hizmetinden yararlanmıştır. Yine Hakimevinin restaurant kısmında 25.909 kişiye hizmet verilmiştir.

İzmir Bayraklı Sosyal Tesisleri



Foça Açık Ceza İnfaz Kurumu İşyurdu Müdürlüğü tarafından işletilen sosyal tesiste 24 oda bulunmaktadır. 2018 yılı içerisinde sosyal tesiste 1.675 kişi konaklamıştır. Restoranda ise 31.816 kişiye hizmet verilmiştir.

Konya Hakimevi



Konya Açık Ceza İnfaz Kurumu tarafından faaliyete geçirilen Hakimevinde 8 oda mevcuttur. 2018 yılı içerisinde 1.998 kişi konaklamıştır.

Dalaman Açık Ceza İnfaz Kurumu Sosyal Tesisleri



Sosyal tesislerde 1 suit oda, 1 çocuk odası olmak üzere toplam 9 oda bulunmaktadır. 2018 yılı içerisinde 1.956 kişi konaklamıştır. Restoran ve kafeterya kısmında ise 610.162 kişiye hizmet verilmiştir.

Amasra Adliye Misafirhanesi



Amasra Adliye Binasında bulunan misafirhane Bartın Kapalı ve Açık Ceza İnfaz Kurumu İşyurdu Müdürlüğü tarafından işletilmektedir. Misafirhanede toplam 8 oda bulunmaktadır. Amasra Adliye misafirhanesi her yıl 1 Nisan'da açılıp 30 Eylül'de kapanmaktadır. 2018 yılı içerisinde konaklayan kişi sayısı toplam 1.037 kişidir.

Ankara Şaşmaz Uygulamalı Sosyal Tesisleri



Ankara Açık Ceza İnfaz Kurumu İşyurdu Müdürlüğü bünyesinde faaliyet gösteren Şaşmaz Uygulamalı Sosyal Tesislerinde 40.000 m² alan içerisinde iki ayrı piknik alanı ile bir restoran bulunmaktadır.

Restoran hizmeti verilen mekan 478 m² olup, küçük ve büyük salon ile bahçe verandasında 180 kişi kapasiteli hizmet alanına sahiptir.

Ankara Açık Ceza İnfaz Kurumu İşyurdu Müdürlüğü bünyesinde faaliyet gösteren Şaşmaz Uygulamalı Sosyal Tesislerinde 2018 yılında ortalama 90.000 kişiye hizmet verilmiştir.

Ankara Adaletevi



Ankara Açık Ceza İnfaz Kurumu İşyurdu Müdürlüğü bünyesinde faaliyet gösteren Ankara Adaletevine ait misafirhanesi 53 oda ve 100 yatak kapasitesine sahiptir. 2018 yılında konaklama yapan misafir sayısı 14.275 kişidir.

Ayrıca;

Ankara Adaletevi Misafirhanesi, çalışanlarına ve misafirlerine daha iyi hizmet sunabilmesi için 21.05.2018 tarihinden itibaren tadilata alınmıştır.

Bu kapsamda misafirhanenin elektrik tesisatı, su tesisatı, alçı, boya, mobilya ve dekorasyon işleri için 6 ayı ceza infaz kurumundan 120 hükümlü, 15 teknisyen ve 20 infaz koruma memuru çalışmalarda görev almıştır.

16 adet tek kişilik, 36 adet çift kişilik ve 1 adet örnek oda olmak üzere toplam 53 oda ve toplam 93 yatak kapasiteli Ankara Adaletevi Misafirhanesinin tadilatı 80 günde tamamlanarak faaliyete geçmek için hazır hale gelmiştir.



Kızılcahamam Hakimevi



Ankara Açık Ceza İnfaz Kurumu İşyurdu Müdürlüğü bünyesinde 2016 yılında faaliyete geçirilen Kızılcahamam Hakimevi Misafirhanesinde 27 standart oda ve 6 suit oda bulunmaktadır. 2018 yılında konaklayan misafir sayısı 8.275 kişidir. Ayrıca konaklama dışında restoranda 4.976 kişiye, termal tesisinde 1.204 kişiye hizmet verilmiştir.

Antalya Bölge Adliye Mahkemesi Misafirhanesi



Antalya E Tipi Kapalı ve Açık Ceza İnfaz Kurumu İşyurdu Müdürlüğü bünyesinde 2018 yılında faaliyete geçirilen Antalya Bölge Adliye Mahkemesi misafirhanesi 8 adet standart oda ile 2 adet süit olmak üzere toplam 10 oda ve 16 yatak kapasitesine sahiptir. 2018 yılında konaklama yapan misafir sayısı 1.114 kişidir. Restoranda ise 1.200 kişiye hizmet verilmiştir.

Adana Göltepe Eğitim Tesisleri



Adana Açık Ceza İnfaz Kurumu İşyurdu Müdürlüğü bünyesinde faaliyet gösteren Adana Göltepe Eğitim Tesisleri yaklaşık 28.000 metrekare arazi üzerine kurulu olup otel bölümünde 17 adet standart ve 2 adet suit oda olmak üzere 19 adet oda bulunmaktadır. Ayrıca 230 metrekare satış mağazası, 400 metrekare ve 360 metrekarelik iki ayrı restoran, otopark, 16.000 metrekare alanda tenis kortu, voleybol ve basketbol sahaları, seyir terası, çocuk parkı, anfi tiyatro ve peyzaj alanı bulunmaktadır. 2018 yılında konaklama yapan misafir sayısı 1.444 kişidir. Restoranda ise yaklaşık 52.000 kişiye hizmet verilmiştir.

Gaziantep Açık Ceza İnfaz Kurumu Sosyal Tesis İşletmeciliği



Gaziantep Açık Ceza İnfaz Kurumu İşyurdu Müdürlüğü bünyesinde faaliyet gösteren sosyal tesisler halka açık olarak hizmet vermektedir. 2018 yılında yaklaşık 80.300 kişiye hizmet verilmiştir.

H. Hizmet Sektörü

İşyurtları Kurumu; adalet saraylarında açık ceza infaz kurumunda bulunan hükümlülerin aldıkları teorik meslek eğitiminin pratiğe dönüştürülmesi amacıyla çay ocakları, kafeteryalar, satış mağazaları, süpermarketler, kantinler ve adliye otoparkları ile personelin ve vatandaşların ihtiyaçları doğrultusunda sosyal tesis, restoran vb. gibi alanlarda hizmet vermektedir. Ayrıca işyurdunda üretilen ürünlerin sergilenmesi ve satışının yapılması amacıyla satış mağazaları faaliyet göstermektedir.

Çay Ocakları

2018 yılında işyurtları tarafından 95 adalet sarayında bulunan çay ocağında hizmet verilmiştir. Bu çay ocaklarında 1.292 hükümlü çalışmaktadır.

Kafeterya ve Kantinler

2018 yılında 54 adalet sarayında bulunan kafeterya ve kantinlerin işletmeciliği işyurtları tarafından gerçekleştirilmiştir.

Satış Mağazaları

2018 yılında 50 adet satış mağazası işyurtları tarafından işletilmeye devam etmiştir.

• Beştepe Külliyesi Satış Mağazası



İşyurtları Kurumu Daire Başkanlığı tarafından Cumhurbaşkanlığı Genel Sekreterliği Sosyal Tesislerinde hizmet vermek üzere tasarlanan satış mağazası gerekli tadilat ve hazırlıkların tamamlanmasını ardından 02.05.2018 tarihinde hizmete girdi.

140 m² alan üzerine kurulu satış mağazasında, ceza infaz kurumlarında bulunan tutuklu ve hükümlülere üretilen ayakkabı, tekstil, et ve süt ürünlerinin yanı sıra 650'den fazla çeşitte el ve sanat ürünü bulunuyor.

Mesleki eğitim kapsamında yürütülen çalışmalar sonucu, Ülkemizin ihtiyaç duyduğu birçok sektörde, sağlıklı ve güvenilir koşullarda modern üretim teknikleri ve ekipman kullanılarak üretilen ürünlerin satışının yapıldığı satış mağazası, gerek ürün kalitesi ve çeşitliliğiyle gerekse bulunduğu kurumun yapısına uygun olarak tasarlanan teşhir, aydınlatma, tefrişat ve konsept bakımından göz dolduruyor.

• Sayıştay Satış Mağazası

İşyurtları Kurumu, Sayıştay'a ceza infaz kurumlarında bulunan hükümlü ve tutuklar tarafından işyurtlarında üretilen ürünlerin satışının yapılacağı bir satış mağazası açtı.



Ankara Eskişehir Yolu'nda bulunan Sayıştay Başkanlığı binasında 13 Aralık 2018 tarihinde yapılan satış mağazasının açılış programına, Adalet Bakanlığı Bakan Yardımcısı ve İşyurtları Kurumu Yüksek Kurulu Başkanı Selahaddin Menteş, Sayıştay Başkanı Seyit Ahmet Baş, Sayıştay Başkan Yardımcıları Fikri Özkök ve Zekeriya Tüysüz, İşyurtları Daire Başkanı Murat Atan, Sayıştay Üyeleri ve Denetçileri ile İşyurtları Kurumu Tetkik Hâkimleri Fettah Çavuş ve Murat Ünlü, Ankara Açık Ceza İnfaz Kurumu İşyurdu Müdürü Orhan Yalçın ve diğer konuklar katıldı. Açılış kurdelesinin kesilmesi ve mağazanın gezilmesinin ardından yapılan kokteyl ile program sona erdi.

Toner Dolum Atölyeleri



- Eskişehir Açık Ceza İnfaz Kurumu İşyurdu Müdürlüğü
- Aydın Açık Ceza İnfaz Kurumu İşyurdu Müdürlüğü
- Maltepe Açık Ceza İnfaz Kurumu İşyurdu Müdürlüğü
- Kırıkhan Açık Ceza İnfaz Kurumu İşyurdu Müdürlüğü
- Şanlıurfa Açık Ceza İnfaz Kurumu İşyurdu Müdürlüğü
- Elazığ Kampüs Açık Ceza İnfaz Kurumu İşyurdu Müdürlüğü
- Ünye M Tipi Kapalı ve Açık Ceza İnfaz Kurumu İşyurdu Müdürlüğü

olmak üzere 7 farklı ceza infaz kurumunda toner dolum atölyesi faaliyet göstermektedir. Toner dolum atölyelerinde ceza infaz kurumları, adliye sarayları ile diğer kamu kurumlarının toner dolum ve parça değişim işleri yapılmaktadır.

Maltepe Açık Ceza İnfaz Kurumu İşyurdu Müdürlüğü 4.172 adet

Kırıkhan Açık Ceza İnfaz Kurumu İşyurdu Müdürlüğü 4.184 adet

Şanlıurfa Açık Ceza İnfaz Kurumu İşyurdu Müdürlüğü 2.418 adet

Elazığ Kampüs Açık Ceza İnfaz Kurumu İşyurdu Müdürlüğü 3.438 adet

Ünye M Tipi Kapalı ve Açık Ceza İnfaz Kurumu İşyurdu Müdürlüğü 4.971 adet

Eskişehir Açık Ceza İnfaz Kurumu İşyurdu Müdürlüğü
25.580 adet

Aydın Açık Ceza İnfaz Kurumu İşyurdu Müdürlüğü 5.524
adet

olmak üzere 2018 yılında toplamda 50.287 adet toner dolu-
mu; drum, chip, manyetik, pres, drum bıçağı ve drum ünitesi
değişimi yapılmıştır.

Deterjan ve Kozmetik Ürünleri Üretim Atölyeleri

Diyarbakır Açık Ceza İnfaz Kurumu İşyurdu Müdürlüğü bünyesinde faaliyet gösteren deterjan ve kozmetik atölyesinde sıvı el sabunu, sıvı bulaşık deterjanı, camsil, çamaşır suyu, yüzey temizleyici, oda parfümü, şampuan, kolonya, duş jeli ve yağ çözücü üretimi yapılmaktadır. 2018 yılı içerisinde 1.644.000 lt üretim yapılmış olup başta ceza infaz kurumları olmak üzere kamu kurumlarına 1.607.000 lt ürün satışı yapılmıştır.

Çanakkale Açık Ceza İnfaz Kurumu İşyurdu Müdürlüğü bünyesinde faaliyet gösteren deterjan atölyesinde sıvı el sabunu, sıvı bulaşık deterjanı, camsil ve yüzey temizleyici üretimi yapılmaktadır. 2018 yılı içerisinde 575.735 lt üretim yapılmış olup başta ceza infaz kurumları olmak üzere kamu kurumlarına 561.395 lt ürün satışı yapılmıştır.

Isparta E Tipi Kapalı Açık Ceza İnfaz Kurumu İşyurdu Müdürlüğü bünyesinde faaliyet gösteren kozmetik atölyesinde kolonya, şampuan, sıvı sabun, vücut losyonu, oda parfümü, gül suyu, duş jeli ve el kremi üretimi yapılmaktadır. 2018 yılı içerisinde 29.479,30 lt üretim yapılmış olup 24.402,26 lt ürün satışı yapılmıştır.

Otoparklar



İşyurdu müdürlükleri tarafından başta adalet sarayları olmak üzere otopark hizmeti verilmektedir.

• İstanbul Çağlayan Adliyesi Otopark İşletmesi

Kartal H Tipi Kapalı Açık Ceza İnfaz Kurumu İşyurdu Müdürlüğü tarafından işletilmekte olup, toplam 1.000 araçlık kapasiteye sahiptir.

• İstanbul Anadolu Adliyesi Otoparkı

Maltepe Açık Ceza İnfaz Kurumu İşyurdu Müdürlüğü tarafından işletilmekte olup, 2.300 araç kapasitesine sahiptir.

• Sıhhiye Otoparkı

Ayaş Açık Ceza İnfaz Kurumu İşyurdu Müdürlüğü tarafından işletilmekte olup, 80 araç kapasitelidir.

5. Kamu Özel Sektör İşbirliği

Kamu ve Özel Sektör İşbirliği Çalışmaları

2018 yılında İşyurtları Kurumu kendi işyurdu atölyelerinin dışında kamu ve özel sektörle yapılan protokollerle hükümlü istihdamına katkı sağlamışlardır.

	KAMU	ÖZEL
Protokol Sayısı;	174	144
Çalışan Hükümlü Sayısı;	2.481	4.273
Tahmini Protokol Geliri;	42.835.716,25 -TL	45.441.026,13 -TL

Kamu Kurum ve Kuruluşlarıyla Yapılan İşbirliği Çalışmaları İşyurtları Kurumu Daire Başkanlığı olarak ceza infaz kurumları işyurdu faaliyetlerinde kamu sektörü ile yapılan işbirlikleri, hizmet sektöründe hükümlü istihdamına yönelik olarak temizlik ve hammaliye hizmeti verilerek gerçekleştirilmektedir. Bu çalışmaların temel amacı, hükümlülerin toplumsal alanda çalışmasının sağlanmasıyla özgüvenlerinin artırılması ve toplumda mevcut ön yargıların yok edilmesidir. Ek-8'de kamu kurum ve kuruluşları ile yapılan işbirlikleri yer almaktadır.

Hizmet verilen Kamu Kurumları 4 ana başlık altında takip edilmektedir.

Bunlar;

- Cumhuriyet başsavcılıkları ile yapılan protokollerle adliye binalarının temizliği ve hammaliye hizmeti,
- Tapu ve Kadastro Genel Müdürlüğü ile yapılan protokollerle tapu ve kadastro hizmet binalarının temizliği,
- Kuvvet Komutanlıkları ile yapılan protokollerle bağlı birliklerde bulunan Hizmet binalarının temizliği ve hammaliye,

d) Diğer Kamu Kurumları ile yapılan bina temizliği ve hammaliyesidir.

Adliye Temizlik Protokolleri

Protokol Sayısı;	73 Adet,
Çalışan Hükümlü Sayısı;	1152 Hükümlü
Tahmini Protokol Geliri;	16.510.544,73 -TL

Tapu ve Kadastro Protokolleri;

Protokol Sayısı;	38 Adet,
Çalışan Hükümlü Sayısı;	428 Hükümlü
Tahmini Protokol Geliri;	10.363.120,32 -TL

Kuvvet Komutanlıkları Protokolleri;

Protokol Sayısı;	23 Adet,
Çalışan Hükümlü Sayısı;	257 Hükümlü
Tahmini Protokol Geliri;	6.164.635,01 -TL

Diğer Resmi Kurum Protokolleri

Protokol Sayısı;	40 Adet,
Çalışan Hükümlü Sayısı;	644 Hükümlü
Tahmini Protokol Geliri;	9.797.416,19 -TL

Özel Sektör İşbirliği Çalışmaları

İşyurtları Kurumu Daire Başkanlığı olarak Ceza İnfaz Kurumları İşyurdu faaliyetlerinde farklı sektörlerde üretim yapan özel sektör firmalarının Ceza İnfaz Kurumlarında bulunan atölyelere kendi üretimleri için gerekli olan makine ve donanımları ile oluşturdukları üretim bantlarında hükümlülerin istihdamı ile ağırlıklı fason üretim yaparak faaliyet göstermektedir.

Özel sektör firmaları ile yapılan özel sektör işbirliği çalışmalarında, işyurdu atölyelerinde çalışacak hükümlü ve tutuklu kişilerin eğitim düzeyinin yükseltilerek istihdam edilebilirliğinin artırılacağı, tahliye sonrası sosyal yaşama uyum sağlama sürecinin kolaylaşacağı ve işgücü piyasasının talep



ettiği becerilerin kazandırılması amaçlanmaktadır. Ek-9'da özel sektör ile yapılan işbirlikleri yer almaktadır.

2016 yılında imzalanıp 2018 yılında faaliyetleri biten protokoller;

Protokol Sayısı;	2 Adet,
Çalışan Hükümlü Sayısı;	80 Hükümlü
Tahmini Protokol Geliri;	398.640,00-TL

2017 yılında imzalanıp yürürlüğü 2018 yılında da biten eden protokoller;

Protokol Sayısı;	59 Adet,
Çalışan Hükümlü Sayısı;	1539 Hükümlü
Tahmini Protokol Geliri;	11.200.216,00 -TL

2018 yılında imzalanıp yıl içinde faaliyetleri biten protokoller;

Protokol Sayısı;	41 Adet,
Çalışan Hükümlü Sayısı;	982 Hükümlü
Tahmini Protokol Geliri;	7.287.398,93 -TL

Bu kapsamda yapılan 2016 ve 2017 yılında başlayıp 2018 yılında biten protokoller toplamı;

Toplam Protokol Sayısı;	102 Adet,
Toplam Çalışan Hükümlü Sayısı;	2.601 Hükümlü
Toplam Tahmini Protokol Geliri;	18.886.254,93 -TL

2016 yılında imzalanıp 2018 yılında da devam eden protokoller;

Protokol Sayısı;	7 Adet,
Çalışan Hükümlü Sayısı;	285 Hükümlü
Tahmini Protokol Geliri;	4.160.100,00 -TL

2017 yılında imzalanıp 2018 yılında da devam eden protokoller;

Protokol Sayısı;	1 Adet,
Çalışan Hükümlü Sayısı;	100 Hükümlü
Tahmini Protokol Geliri;	2.217.600,00 -TL

2018 yılında imzalanıp yıl içinde faaliyetleri devam eden protokoller;

Protokol Sayısı;	34 Adet,
Çalışan Hükümlü Sayısı;	1.287 Hükümlü
Tahmini Protokol Geliri;	20.177.071,20 -TL

Bu kapsamda yapılan 2016 ve 2017 yılında başlayıp 2018 yılında devam protokoller toplamı;

Toplam Protokol Sayısı;	42 Adet,
Toplam Çalışan Hükümlü Sayısı;	1.672 Hükümlü
Toplam Tahmini Protokol Geliri;	26.554.771,20 -TL

2017 yılı Özel Sektör Protokollerinin Sektörel Dağılımı

	Protokol	Hükümlü	İşyurdu	Tutar
Tekstil Konfeksiyon	85	2.721	44	34.057.377,13
Ayakkabı Deri	22	586	12	4.148.860,00
Endüstriyel Ürünler	25	616	16	4.201.724,00
Gıda	5	255	4	2.120.800,00
Hediyelik Eşya	4	55	3	278.665,00
Ahşap Mobilya	3	40	2	633.600,00
TOPLAM	144	4.273	81	45.441.026,13

6. Tanıtım ve Eğitim Faaliyetleri

A. Fuarlar

2018 yılında 4 fuar düzenlenmiş olup bu fuarları yaklaşık 300.000 kişi ziyaret etmiştir.

2018 YILI FUARLARI				
NO	FUARLAR / TARİHLERİ	ZİYARETÇİ SAYISI	KATILIMCI KURUM	PERSONEL SAYISI
1	ADANA / 22 - 28 MART 2018	28.410	66	136
2	SAMSUN / 28 HAZİRAN - 4 TEMMUZ 2018	86.709	59	158
3	ANKARA / 13 - 19 EYLÜL 2018	72.445	87	238
4	KONYA / 18 - 24 EKİM 2018	107.411	68	215

Adana Ürün ve El Sanatları Fuarı



Adalet Bakanlığı Ceza İnfaz Kurumları ve Tutukevleri İşyurtları Kurumu tarafından düzenlenen İşyurtları Ürün ve El Sanatları Fuarı 22 Mart 2018 tarihinde Adana'da açıldı. Bu fuarla Türkiye genelinde hizmet veren 66 Ceza İnfaz Kurumundaki atölyelerde hükümlü ve tutuklular tarafından üretilen ürün ve el sanatları Adanalıların beğenisine sunuldu.

Ceza infaz kurumlarında gerçekleştirilen temel eğitim ve mesleki eğitim çalışmaları hakkında kamuoyunun bilgilendirilmesi ve ilgili kurumlarla sürdürülen işbirliğinin güçlendirilmesi amacıyla düzenlenen ve 136 personelin görev aldığı fuarın açılışı 22 Martta yapıldı.

Açılışa, Adalet Bakanı Sayın Abdulhamit GÜL, Adana Valisi Sayın Mahmut DEMİRTAŞ, Adana Milletvekili Sayın Mehmet Şükrü ERDİNÇ, Adalet Bakan Yardımcısı Sayın Bilal UÇAR, Adana Büyükşehir Belediye Başkan Vekili Sayın Mehmet GÖKOĞLU, Hakimler ve Savcılar Kurulu 1. Daire Başkanı Sayın Halil KOÇ, Adalet Bakanlığı Müsteşar Yardımcısı Sayın Mustafa EROL, Ceza ve Tevkifevleri Genel Müdürü Sayın Şaban YILMAZ, İşyurtları Kurumu Daire Başkanı Sayın Murat ATAN, Adana Cumhuriyet Başsavcısı Sayın Ali YELDAN, Ceza ve Tevkifevleri Genel Müdür Yardımcıları Sayın Yılmaz ÇİFTÇİ, Sayın Mustafa YAPICI, Sayın Mehmet YILMAZ, Adalet Bakanlığı Daire Başkanları, yargı mensupları ile ceza infaz kurumları yöneticileri ve personeli katıldı.

Samsun Ürün ve El Sanatları Fuarı



Ceza İnfaz Kurumları ile Tutukevleri İşyurtları Kurumu tarafından düzenlenen ve ceza infaz kurumlarında bulunan tutuklu ve hükümlülerin dâhil oldukları iş ve meslek eğitimi süreçlerinde ortaya çıkan ve ekonomik değere sahip ürünlerin sergilendiği ve satışının yapıldığı İşyurtları Ürün ve El Sanatları Fuarı 28 Haziran 2018 tarihinde Samsun Cumhuriyet Meydanı'nda açıldı.

Dünyaya örnek niteliğinde olan bu organizasyonlardaki temel amaç; ceza infaz kurumlarında yürütülen eğitim ve iyileştirme faaliyetleri hakkında kamuoyunu bilgilendirmek, ayrıca ilgili kurum ve kuruluşlarla sürdürülen işbirliğini güçlendirmektir.

28 Haziran saat 11.00'de resmi açılışı yapılan fuarın açılış törenine Adalet Bakan Yardımcısı Bilal Uçar, Samsun Valisi Osman KAYMAK, Samsun Milletvekilleri Fuat GÖKTAŞ ve Erhan USTA, Garnizon Komutanı Topçu Albay Recep Ali Üstün, Samsun Büyükşehir Belediye Başkanı Zihni ŞAHİN, Ceza ve Tevkifevleri Genel Müdürü Şaban YILMAZ, İç Denetim Birimi Başkanı Numan Eroğlu, İşyurtları Kurumu Daire Başkanı Murat ATAN, Ceza İşleri Genel Müdür Yardımcısı Fahrettin Kırbıyık, Ceza ve Tevkifevleri Genel Müdür Yardımcıları Yılmaz ÇİFTÇİ ve Mustafa YAPICI, Yüksek Müşavir Abdulvahap Darendeli, Ceza Tevkifevleri Daire Başkanı Fatih GÜNGÖR, Samsun Cumhuriyet Başsavcısı Ahmet YAVUZ, mülki amirler, ilçe belediye başkanları, yargı mensupları kent protokolünden ve sivil toplum kuruluşundan temsilciler, basın mensupları ve vatandaşlar katıldı.

Ankara Ürün ve El Sanatları Fuarı



Ceza İnfaz Kurumları ile Tutukevleri İşyurtları Daire Başkanlığı tarafından düzenlenen ve ceza infaz kurumlarında bulunan tutuklu ve hükümlülere yönelik sürdürülen iş ve meslek eğitimi süreçlerinde ortaya çıkan el emeği göz nuru ürünlerin sergilendiği ve satışının yapıldığı "İşyurtları Ürün ve El Sanatları Fuarı 13 Eylül 2018 tarihinde Ankara Adliyesi yanında açıldı.

Temel amacı ceza infaz kurumlarında yürütülen eğitim ve iyileştirme faaliyetleri hakkında kamuoyunu bilgilendirmek, ayrıca ilgili kurum ve kuruluşlarla sürdürülen işbirliğini güçlendirmek olan fuarda 87 farklı ceza infaz kurumu işyurdu müdürlüğünde bulunan hükümlü ve tutuklu tarafından üretilen; gıdadan tekstile, mobilyadan hediyeleşmeye kadar yüzlerce çeşit ürün sergilendi ve satışı yapıldı.

13 Eylül saat 10.00'da resmi açılışı yapılan fuarın açılış törenine Yargıtay Başkanı İsmail Rüştü Cirit, Danıştay Başkanı Zerrin Güngör, Adalet Bakanı Abdulhamit Gül, Ak Parti Ankara Milletvekili Arife Polat Düzgün, Anayasa Mahkemesi Başkan Vekili Burhan Üstün ve Değerli Eşleri, Anayasa Mahkemesi Üyeleri Celal Mümtaz Akıncı ve Muammer Topal, Yargıtay Birinci Başkan Vekili Mehmet Kürtül, Yargıtay Cumhuriyet Başsavcısı Vekili Halil Adıgüzel, Adalet Bakanlığı Bakan Yardımcıları Selahaddin Menteş, Yıldız Seferinoğlu, Cengiz Öner, Hilmi Bilgin, TBMM Genel Sekreter Yardımcısı İbrahim Hakkı Polat ve Mustafa Özyar, Hakimler ve Savcılar Kurulu Birinci Daire Başkanı Halil Koç, Birinci Daire Üyesi Hüseyin Şahin, İkinci Daire Üyeleri Alp Arslan, Cafer

Ergen, Mehmet Ademoğlu, Ali Cengiz Köseoğlu; Yargıtay Dokuzuncu Ceza Dairesi Başkanı Burhan Karaloğlu, Yargıtay On Altıncı Hukuk Dairesi Başkanı Camal Baş, Yüksek Yargı Üyeleri, Kamu Denetçisi Celile Özlem Tunç Ak, Ceza ve Tevkifevleri Genel Müdürü Şaban Yılmaz, Ceza İnfaz Kurumları ile Tutukevleri İşyurtları Daire Başkanı Murat Atan, Ankara Cumhuriyet Başsavcısı Yüksel Kocaman ile mülki amirler, ilçe belediye başkanları çeşitli kamu kurum ve kuruluşlarının üst düzey yöneticileri, , yargı mensupları kent protokolünden ve sivil toplum kuruluşundan temsilciler, basın mensupları ve vatandaşlar katıldı.

Konya Ürün ve El Sanatları Fuarı



Adalet Bakanlığına bağlı bir kurum olan Ceza İnfaz Kurumları ile Tutukevleri İşyurtları Kurumu, ceza infaz kurumlarında bulunan tutuklu ve hükümlülerin salıverilmelerinden sondaki yaşamlarını idame ettirmelerini sağlayacak bir meslek veya sanat kazandırmak amacıyla uygulama ağırlıklı işbaşında meslek eğitimi çalışmaları yapan bir kamu kurumudur.

İşyurtları Kurumu ceza infaz kurumlarında yürütülen eğitim ve iyileştirme faaliyetleri hakkında kamuoyunu bilgilendirmek, ilgili kurum ve kuruluşlarla sürdürülen işbirliğini güçlendirmek ve hükümlü ve tutuklu tarafından 180’den fazla iş kolunda yürütülen eğitimler sırasında ortaya çıkan; gıdadan tekstile, mobilyadan hediyeleşmeye kadar yüzlerce çeşit ürünü sergilemek ve satışını yapmak üzere ülkenin farklı illerinde fuarlar düzenlemektedir.

2018 yılının son fuarı da Konya İlimizde 18 Ekim 2018 tarihinde Konya Kılıçarslan Meydanında açıldı. Saat 11.00’de yapılan açılış törenine Konya Valisi Yakup Canbolat, Sayıştay Başkanı Seyit Ahmet Baş, Adalet Bakanlığı Bakan Yardımcısı Selahaddin Menteş, Konya Büyükşehir Belediye Başkanı Uğur İbrahim Altay, Hâkimler ve Savcılar Kurulu 1inci Daire Başkanı Halil Koç, Hâkimler ve Savcılar Kurulu 1inci Daire Üyesi Yaşar Şimşek, Hâkimler ve Savcılar Kurulu 2nci Daire Üyesi Mehmet Akif Ekinci, Ceza ve Tevkifevleri Genel Müdürü Şaban Yılmaz, Personel Genel Müdürü Mehmet Arı, Hâkimler ve Savcılar Kurulu Genel Sekreteri Fuzuli Aydoğdu, Ceza İnfaz Kurumları ile Tutukevleri İşyurtları Daire Başkanı Murat Atan, Ceza ve Tevkifevleri Genel Müdür Yardımcısı Fatih Muşmal, Konya Cumhuriyet Başsavcısı Ramazan Solmaz, Konya Adli Yargı Adalet Komisyonu Başkanı Eyüp Mergen, Konya Bölge Adliye Mahkemesi Başkanı Mevlüt Gülbudak, Konya Bölge İdare Mahkemesi Başkanı Kemal Kuku, Konya Teknik Üniversitesi Rektörü Prof. Dr. Babür Özçelik, Konya Baro Başkanı Mustafa Aladağ; Konya İli yargı çevresi, Kamu kurumları ve yerel yönetim temsilcileri ile basın mensupları ve vatandaşlar katıldı.

Kurumsal Marka Çalışmaları

Tüm sektörler için çatı marka olarak “Advem” olmak üzere; gıda ürünleri için “Elban”; deri ürünleri için “Mimderi”; hizmet sektörü için “Alter”; tekstil ürünleri için “Ademoda”; mobilya ve demir ürünleri için “Adnora”; sosyal tesis işletmeciliği için “Adeko”; Hediyeleşme ürünleri için “Zenbay” ve temizlik ürünleri için “Berkatem” markaları oluşturulmuş ve 2018 yılı içinde bu markaların tescil edilmesi için Türkiye Marka ve Patent Kurumuna başvuru yapılmıştır. 6 Markanın tescil işlemleri tamamlanmış diğer 3 markanın tescil işlemleri halen devam etmektedir.

B. Eğitim Faaliyetleri

İşyurtları Kurumu tarafından 22-26 Ekim 2018 tarihleri arasında işyurtlarında muhasebe yetkilisi (kadrolu, vekil ve yetkili) olarak görev yapan toplam 301 katılımcının ve 9 eğiticinin yer aldığı, 5 gün ve 18 saat süreli bir eğitim programı düzenlenmiştir. Programda, Sosyal ve Kurumsal Davranış Kuralları, İşyurtları Performans Değerlendirme, Maliyet Hesap Yöntemleri(7A-7B), Doğrudan Temin Usulü (3B) ve MYS, Yeni Devlet Muhasebe Sistemi, UYAP Muhasebe Ekranları, Sosyal ve Kurumsal Davranış Kuralları, Mesleki Kimlik dersleri yer almıştır.



Ayrıca, 18-22 Aralık 2018 tarihleri arasında 293 işyurdu müdürüne yönelik 10 eğiticinin yer aldığı, 5 gün ve 22 saat süreli bir eğitim programı düzenlenmiştir. Katılımcıların 5 ayrı grup halinde iştirak ettiği programda, İşyurtları Performans Değerlendirme Araçları, Genel Muhasebe ve Kar Payı Uygulamaları, İşyurdu Uygulamaları, Maliyet Hesap Yöntemleri (7A-7B), İstisna Alımlar ve Ortak Üretim İşbirliği, İşyurtları Yönetim ve Bilişim Sistemi (Konsinye, e-fatura, UYAP), Kamu Mali Yönetimi ve Kontrol Kanunu, Kamu İhale Sözleşmeleri Kanunu, SGK Mevzuatı ve uygulamaları, Sosyal ve Kurumsal Davranış Kuralları dersleri yer almıştır.

İşyurtları Kurumu ile Türkiye Sağlık Endüstrisi İşverenleri Sendikası (SEİS) arasında Tıbbi Cihaz Reklam ve Tanıtım alanında nitelikli eleman yetiştirmek amacıyla 2018 yılı içinde imzalanan iş birliği protokolü uyarınca eğitime alınan ve başarılı olan 50 hükümlüye Sorumlu Müdür, Satış ve Tanıtım

Elemanı ve Klinik Destek Elemanı yetki belgeleri verildi.

Bunun yanında Ülke Genelinde faaliyette bulunan işyurdu müdürlüklerinde bulunan çeşitli meslek alanlarına dair geçmiş öğrenmeleri değerlendirilen 244 hükümlüye de kalfalık ve ustalık belgeleri verildi. Bu çalışmalar 2019 yılında devam edecektir.



İşyurtları Kurumu bünyesinde faaliyet gösteren işyurdu müdürlüklerinde iş başı mesleki eğitim çalışmaları sonucunda ortaya konulan mal ve hizmet gruplarının niteliklerinin daha net olarak ortaya konulması, bu mal ve hizmet bağlamında işyurtları misyonunun kamuoyunda tanınırlığının artırılması, ürünlerin teşhir ve satışının daha profesyonel bir çizgiye taşınması gibi amaçlarla her alana ilişkin marka oluşturulmuştur.



7. İşyurları Kurumu Tarafından Kiraya Verilen Ticari Üniteler

Mülkiyeti Hazineye ait veya Hazine ile hisseli olup üst yapısı ya da zemini Hazineye ait olan Adalet Bakanlığına tahsisli taşınmazların ticari amaçla kullanılması mümkün olan bölümlerinin İşyurları Kurumunca bizzat işletilmesi ya da üçüncü kişilere kiralanmak suretiyle işletilmesine ilişkin esas ve usuller hakkında, Bakanlığımız ile Maliye Bakanlığı arasında 04/10/2013 tarihinde Protokol imzalanmıştır.

Söz konusu Protokol kapsamında; çay ocağı, kafeterya, yemekhane, otopark, lostra, kuaför, fotokopi, baz istasyonu, banka şubesi, PTT şubesi, ATM cihazı gibi ticari ünitelere ait kiralama işlemlerinin, hangi esaslar dahilinde ve kimin tarafından yerine getirileceği ile bu ünitelerin bedelsiz kullanılamayacağı hususlarına ilişkin 23/10/2013 tarihli ve 33880866-1284/19749 sayılı yazımız ve ekinde bulunan protokol ile ilgili idarelere kurumumuzca bilgilendirme yapılmıştır.

Bu kapsamda, 2018 sonu itibarıyla Bakanlığımıza tahsisli farklı hizmet binalarında kiralanmak suretiyle işletirilen 602 adet ticari ünite bulunmakta, bu yerlerden elde edilen kiralama gelirlerinin KDV hariç yüzde otuzu, hazine payı olarak tahsili müteakip iki ay içerisinde hazineye aktarılmaktadır.

İŞYURLARI KURUMU TARAFINDAN KİRAYA VERİLEN TİCARİ ÜNİTELER	
YILLAR	TİCARİ ÜNİTE SAYILARI
2010	67
2011	124
2012	179
2013	222
2014	426
2015	512
2016	543
2017	589
2018	602

İŞYURLARI KURUMU TARAFINDAN 2018 YILINDA KİRALANAN TİCARİ ÜNİTELER	
TİCARİ ÜNİTENİN TÜRÜ	ÜNİTE SAYISI
ATM	147
PTT ŞUBESİ	129
ÇAY OCAĞI	94
BAZ İSTASYONU	83
KAFETERYA	38
BANKA ŞUBESİ	42
KUAFÖR	16
YEMEKHANE	13
BÜRO YERİ	4
KİTAP SATIŞ	6
KURU TEMİZLEME	2
MİLLİ ÜRÜN SATIŞ STANDI	3
FOTOKOPİ	6
KREŞ	3
LOSTRA	3
OTOPARK	2
DEPO	2
MAĞAZA	1
MARKET	1
TAKSİ DURAĞI	1
BÜFE	1
FOTOĞRAF ÇEKİM KABİNİ	1
BÜJİTERİ	1
ECZANE	1
TOPLUM SAĞLIĞI MERKEZİ	1
SU SATIŞ YERİ	1
TOPLAM	602



IV. PERFORMANS SONUÇLARI TABLOLARI

İdare Adı	40.41 - CEZA VE İNFAZ KURUMLARI İLE TUTUKEVLERİ İŞ YURLARI KURUMU
------------------	---

Amaç	Hükümlü ve tutuklunun meslek edinmesini sağlayarak yeniden topluma kazandırmak.
Hedef	Çalışan hükümlü ve tutuklulara yılda en az üç defa mesleki eğitim verilecektir.

Performans Hedefi	2018 yılında çalışan hükümlü ve tutuklulara en az üç defa mesleki eğitim verilecektir.
Kurumumuzun kuruluş amacı; hükümlü ve tutukluların meslek ve sanatlarının korunup geliştirilmesi veya bir meslek ve sanat öğrenmeleri amacıyla yönelik olarak çalışmalarını sağlamaktır. Bu nedenle; işyurdu atölye ve tesislerinde çalıştırılan hükümlü ve tutuklulara çalıştıkları atölye ve tesislerde daha verimli çalışmalarını yönünde, gerek atölyede görev yapan atölye şefleri, gerek halk eğitim merkezlerinden görevlendirilen usta eğitimciler tarafından eğitim verilmesi amacıyla konulmuştur.	

Performans Göstergeleri		Ölçü Birimi	2016	2017	2018
1	Düzenlenen mesleki eğitim sayısı	Adet	495	814	691
2	Meslek eğitimi verilen hükümlü ve tutuklu sayısı	Adet	10.393	15.941	16.421

Faaliyet
İşkolları ile ilgili meslek eğitimi faaliyeti

Performans Sonuçları
Her ne kadar düzenlenen mesleki eğitim sayısı için 1.197 ve mesleki eğitimi verilen hükümlü ve tutuklu sayısı için ise 22.789 kişi hedeflenmiş ise de, İşyurtları Kurumunun kuruluş amacı, hükümlü ve tutukluların işyurdu faaliyetlerine katılımını sağlayarak meslek edindirmek yada var olan mesleklerini geliştirmek suretiyle onları tekrar topluma kazandırmak olup, bu kapsamda hükümlü ve tutuklulara işbaşı mesleki eğitim verilmekte birlikte, Ceza infaz kurumlarında ağırlıklı hükümlü ve tutuklu profilinin FETÖ/PDY ve diğer terör örgütleri olması ve bu kategorinin işyurdu müdürlüklerinde çalıştırılmasının mümkün olmaması, ceza infaz kurumu kapasiteleri ve hükümlü ve tutuklu profilinin Ceza ve Tevkifevleri Genel Müdürlüğü'nün politikaları çerçevesinde belirlenmekte, kapasite ve hükümlü ve tutuklu profili konusu İşyurtları Kurumunun görev alanına girmemesi nedeniyle sapma yaşanmıştır.

2018 PERFORMANS SONUÇLARI TABLOSU

İdare Adı	40.41 - CEZA VE İNFAZ KURUMLARI İLE TUTUKEVLERİ İŞ YURLARI KURUMU
------------------	---

Amaç	Hükümlü ve tutuklunun meslek edinmesini sağlayarak yeniden topluma kazandırmak.
Hedef	Sigorta primi ödenerek çalıştırılan 27.387 hükümlü ve tutuklu sayısı her yıl %10 artırılabacaktır

Performans Hedefi	2018 yılında, sigorta primi ödenerek çalıştırılan 63.732 hükümlü ve tutuklu sayısı %21 artırılabacaktır
İşyurlarında daha fazla işkolu açılmak suretiyle çalıştırılan hükümlü ve tutuklu sayısını artırmak hedeflenmiştir.	

Performans Göstergeleri		Ölçü Birimi	2016	2017	2018
1	Yıllık çalıştırılan hükümlü ve tutuklu sayısı	Adet	50.348	52.836	59.150
2	Yıllık çalıştırılan hükümlü ve tutuklu artış oranı	Yüzde	25	5	12

Faaliyet
Çalışan hükümlü ve tutuklu sayısını artırma faaliyeti

Performans Sonuçları
Her ne kadar yıllık çalıştırılan hükümlü ve tutuklu sayısı 63.732 ve yıllık çalıştırılan hükümlü ve tutuklu artış oranı için % 21 artış hedeflenmiş ise de, Ceza infaz kurumlarında ağırlıklı hükümlü ve tutuklu profilinin FETÖ/PDY ve diğer terör örgütleri olması, ve bu kategorinin işyurdu müdürlüklerinde çalıştırılmasının mümkün olmaması, ceza infaz kurumlarında önceliğin infaz ve güvenlik olmasına bağlı olarak işyurdu atölyelerinin koşullara dönüştürülmesini gerekli kılmış olup, Kurum kapasitesi Ceza ve Tevkifevleri Genel Müdürlüğünün politikaları çerçevesinde belirlenmektedir. Kapasite konusu İşyurtları Kurumunun görev alanına girmemesi nedeniyle sapma yaşanmıştır.



2018 PERFORMANS SONUÇLARI TABLOSU

İdare Adı	40.41 - CEZA VE İNFAZ KURUMLARI İLE TUTUKEVLERİ İŞ YURLARI KURUMU
------------------	---

Amaç	Hükümlü ve tutuklunun meslek edinmesini sağlayarak yeniden topluma kazandırmak.
Hedef	172 olan işkolu sayısı 2018 yılına kadar %20 artırılabacaktır.

Performans Hedefi	2018 yılında işkolu sayısı %11 artırılabacaktır
İşyurdu müdürlüklerindeki işkolu sayısı artırılarak daha fazla hükümlü ve tutuklunun işyurdu atölye ve tesislerinde çalıştırılması, hem kendi bütçesine katkı sağlaması hemde boş vakitlerinin değerlendirilmesi amaçlanmıştır.	

Performans Göstergeleri		Ölçü Birimi	2016	2017	2018
1	İş kollarındaki artış sayısı	Adet	258	332	214
2	İş kollarındaki artış oranı	Yüzde	390	28	-35

Faaliyet
İşkolu sayısını artırma faaliyeti

Performans Sonuçları
Her ne kadar iş kollarındaki artış sayısı 369 ve işkollarındaki artış oranında % 11 artış hedeflenmiş ise de, Ceza infaz kurumlarında ağırlıklı hükümlü ve tutuklu profilinin FETÖ/PDY ve diğer terör örgütleri olması, ceza infaz kurumlarında önceliğin infaz ve güvenlik olmasına bağlı olarak işyurdu atölyelerinin koşullara dönüştürülmesini gerekli kılmış olup, Kurum kapasitesi Ceza ve Tevkifevleri Genel Müdürlüğü'nün politikaları çerçevesinde belirlenmektedir. Kapasite konusu İşyurtları Kurumunun görev alanına girmemesi nedeniyle sapma yaşanmıştır.

PERFORMANS SONUÇLARI TABLOSU

İdare Adı	40.41 - CEZA VE İNFAZ KURUMLARI İLE TUTUKEVLERİ İŞ YURLARI KURUMU
------------------	---

Amaç	Hükümlü ve tutuklunun meslek edinmesini sağlayarak yeniden topluma kazandırmak.
Hedef	31 olan özel sektör işbirliği sayısı her yıl %10 artırılabacaktır.

Performans Hedefi	2018 yılında özel sektör işbirliği sayısı %397 artırılabacaktır.
İşyurdu müdürlüklerimiz ile özel sektör arasında yapılan protokoller ile özel sektörün işyurdu atölye ve tesislerini kullanarak ürün geliştirilmesi bunun yanı sıra hükümlü ve tutuklu istihdamı sağlanacaktır.	

Performans Göstergeleri		Ölçü Birim	2016	2017	2018
1	Mevcut işbirliği sayısı	Adet	100	74	144
2	Yapılan yeni işbirliği sayısı	Adet	81	53	75
3	İşbirliğindeki artış oranı	Yüzde	38	-26	195

Faaliyet
Faaliyet alanları ile ilgili özel sektör kuruluşları ile çalışma yapılması faaliyeti

Performans Sonuçları
Her ne kadar hedeflenen özel sektör işbirliği sayısının 368, yapılan yeni işbirliği sayısının 273 ve işbirliği artış oranının % 397 artış sağlanacağı hedeflenmiş ise de " 684 sayılı Olağanüstü Hal Kapsamında Bazı Düzenlemeler Yapılması Hakkında Kanun Hükmündeki Kararnamenin " 3. maddesi kapsamında (Savcılık soruşturma evraklarına dayalı olarak firma ile ilgili Terörle Mücadele Şube Müdürlüğünce soruşturulan FETÖ/PDY ve diğer terör örgütleri ile ilişkisi kapsamında) görüş alınması gerekliliği nedeniyle hedeflenen sayıda sapma olmuştur.



2018 PERFORMANS SONUÇLARI TABLOSU

İdare Adı	40.41 - CEZA VE İNFAZ KURUMLARI İLE TUTUKEVLERİ İŞ YURLARI KURUMU
------------------	---

Amaç	Ürün ve hizmetlerde kaliteyi yükseltmek.
Hedef	İşyurdu atölyelerinde kullanılan 4608 adet makine ve teçhizat ihtiyaç dahilinde modernize edilecektir.

Performans Hedefi	2018 yılında işyurdu atölyelerinde kullanılan 2.026 adet makine ve teçhizat ihtiyaç dahilinde yenilenecek ve 543'ü ise modernize edilecektir.
İşyurdu müdürlükleri atölye ve tesislerinde kullanılan makine teçhizatların imkanlar dahilinde 2018 yılında da bir kısmının modernizasyonunun sağlanması, bir kısmının yenilenmesine devam edilecektir.	

Performans Göstergeleri		Ölçü Birimi	2016	2017	2018
1	Yeni alınan makine ve teçhizat miktarı	Adet	2.814	3.399	2.740
2	Yeni ünite ve sistemler ilave edilerek modernize edilen makine ve teçhizat sayısı	Adet	440	577	237

Faaliyet
Makine ve teçhizat modernizasyon faaliyeti

Performans Sonuçları
Her ne kadar hedeflenen yeni alınan makine ve teçhizat hedefi olan 2.026 gerçekleştirilmesine rağmen, yeni ünite ve sistemler ilave edilerek modernize edilen makine ve teçhizat sayısı hedefi olan 543 hedefi, 7066 sayılı 2018 Yılı Merkezi Yönetim Bütçe Kanununda 03.7 tertibi için ek bir madde koyularak, Kurumun ödenek ekleme yetkisinin Hazine ve Maliye Bakanlığına tanınması, Kurumun makine ve teçhizat ihtiyacının karşılanması anlamında zorunlu tasarrufa gidilmesi nedeniyle, alım ve modernizasyon konusunda sapmaların yaşanmasına sebep olunmuştur.

2018 PERFORMANS SONUÇLARI TABLOSU

İdare Adı	40.41 - CEZA VE İNFAZ KURUMLARI İLE TUTUKEVLERİ İŞ YURLARI KURUMU
------------------	---

Amaç	Ürün ve hizmetlerde kaliteyi yükseltmek.
Hedef	İşyurlarında çalışan 6582 personelin %10'una her yıl mesleki eğitim verilecektir.

Performans Hedefi	2018 yılında 1.214 personele mesleki eğitim verilecek
İşyurdu müdürlüklerinde görev yapan personelin hem kendi bilgi ve becerilerinin geliştirilmesi, hem de hükümlü ve tutukluların mevcut mesleklerinin geliştirilmesi veya varolan mesleklerinin korunup geliştirilmesine yardımcı olabilmesi için eğitim verilmesi çalışmaları yürütülecektir.	

Performans Göstergeleri		Ölçü Birim	2016	2017	2018
1	Düzenlenen eğitim sayısı	Adet	70	173	258
2	Eğitime katılan personel sayısı	Adet	360	669	1.535

Faaliyet
Personel eğitimi faaliyeti

Performans Sonuçları
Hazine ve Maliye Bakanlığınca uygulamaya konulan tasarruf tedbirleri kapsamında, eğitim sayısı hedefinden uzaklaşılırken, ana performans hedefine odaklanarak, eğitime katılan personel sayısı hedefi olan 1.214 gerçekleştirilmesine odaklanılmış ve performans göstergesine ulaşılmıştır.



2018 PERFORMANS SONUÇLARI TABLOSU

İdare Adı	40.41 - CEZA VE İNFAZ KURUMLARI İLE TUTUKEVLERİ İŞ YURTLARI KURUMU
------------------	--

Amaç	Ürün ve hizmetlerde kaliteyi yükseltmek.
Hedef	2018 yılı sonuna kadar işyurtlarında çalışan personelin kendi branşlarında en az bir fuar veya sergiye katılımı sağlanacaktır.

Performans Hedefi	2018 yılında işyurtlarında çalışan 905 personelin kendi branşında en az bir fuar veya sergiye katılımı sağlanacaktır.
İşyurdu müdürlüklerinde görevli personelin bilgi ve becerilerinin artırılması amacıyla yönelik görev yaptığı işkoluna münhasıran, Başkanlığımız tarafından düzenlenen veya başka kurum ve kuruluşlar tarafından düzenlenen sergi ve fuarlara katılımının sağlanmasına devam edilecektir.	

Performans Göstergeleri		Ölçü Birimi	2016	2017	2018
1	Katılım sağlanan fuar ve sergi sayısı	Adet	400	433	307
2	Fuar ve sergilere katılan personel sayısı	Adet	731	750	744

Faaliyet
Personelin fuar ve sergiye katılım faaliyeti

Performans Sonuçları
Her ne kadar hedeflenen katılım sağlanan fuar ve sergi sayısı 581, fuar ve sergilere katılan personel sayısı 905 hedeflenmiş ise de, Hazine ve Maliye Bakanlığınca uygulamaya konulan tasarruf tedbirleri Kurumumuz açısından ilk defa karşılanmış bir durum olup, durumun tahmin edilmesi mümkün gözükmemesi nedeniyle sapma yaşanmıştır.

2018 PERFORMANS SONUÇLARI TABLOSU

İdare Adı	40.41 - CEZA VE İNFAZ KURUMLARI İLE TUTUKEVLERİ İŞ YURLARI KURUMU
------------------	---

Amaç	Ürün ve hizmetlerde kaliteyi yükseltmek.
Hedef	2018 yılı sonuna kadar tüm işkollarında, konusunda uzman kurum, kuruluş ve kişiler ile işbirliği yapılmaya devam edilecektir.

Performans Hedefi	2018 yılında konusunda uzman kurum, kuruluş ve kişiler ile işbirliği yapılmaya devam edilecek
2018 yılında diğer uzman kurum, kuruluş ve kişilerin tecrübe birikimlerinden yararlanması hedeflenmiştir.	

Performans Göstergeleri		Ölçü Birimi	2016	2017	2018
1	İşbirliği yapılan kurum, kuruluş ve kişi sayısı	Adet	149	159	174
2	İşbirliği sonucu gerçekleştirilen proje sayısı	Adet	100	219	344

Faaliyet
İşbirliği faaliyeti

Performans Sonuçları
Her ne kadar hedeflenen işbirliği sonucu gerçekleştirilen proje sayısı hedefi olan 272 gerçekleştirilmesine rağmen, İşbirliği yapılan kurum, kuruluş ve kişi sayısı hedefi olan 376 hedefi, Ceza infaz kurumlarında ağırlıklı hükümlü ve tutuklu profilinin FETÖ/PDY ve diğer terör örgütleri olması, buna bağlı olarak ceza infaz kurumlarında önceliğin infaz ve güvenlik olmasıyla, Hazine ve Maliye Bakanlığınca uygulamaya konulan tasarruf tedbirlerinin sonucuyla birlikte sapma yaşanmıştır.



2018 PERFORMANS SONUÇLARI TABLOSU

İdare Adı	40.41 - CEZA VE İNFAZ KURUMLARI İLE TUTUKEVLERİ İŞ YURTLARI KURUMU
------------------	--

Amaç	Ürün ve hizmetlerde kaliteyi yükseltmek.
Hedef	2018 yılı sonuna kadar işyurtlarında üretilen ürün ve hizmetlerle ilgili olarak CE, TSE sertifikaları gibi kalite belgelerinden en az birinin alınmasına devam edilecektir.

Performans Hedefi	2018 yılında işyurtlarında üretilen ürün ve hizmetlerle ilgili olarak CE, TSE sertifikaları gibi kalite belgelerinden en az birinin alınmasına devam edilecektir.
İşyurtlarında üretilen ürün ve hizmetlerin kaliteli üretildiğine ilişkin CE, TSE gibi belgelerin alınması yönünde çalışmalara 2018 yılında da devam edilecektir.	

Performans Göstergeleri		Ölçü Birimi	2016	2017	2018
1	Belge alan işyurdu sayısı	Adet	14	35	31
2	Alınan belge sayısı	Adet	25	157	52
3	Belge alan işkolu sayısı	Adet	34	53	44

Faaliyet
Kalite belgeleri almak için gerekli kriterlerin sağlanması

Performans Sonuçları
İşyurtlarında üretilen ürün ve hizmetlerle ilgili olarak CE, TSE sertifikaları gibi kalite belgeleriyle ilgili olarak, belge alan işyurdu sayısı 76, alınan belge sayısı 215 ve belge alan işkolu sayısı 97 hedeflenmiş ise de, Konulan hedeflerin belirlenmesi, işyurdu faaliyetlerinin ceza infaz kurumu işyurdu müdürlüklerinde yürütülmesi nedeniyle, hedeflerin işyurdu müdürlüklerinin hedeflerinin konsolide edilerek ulaşılması ve bunun sonucunda da sapmalar yaşanmasına neden olmuştur.

2018 PERFORMANS SONUÇLARI TABLOSU

İdare Adı	40.41 - CEZA VE İNFAZ KURUMLARI İLE TUTUKEVLERİ İŞ YURLARI KURUMU
------------------	---

Amaç	Ürün ve hizmetlerde kaliteyi yükseltmek.
Hedef	İşyurdu müdürlüklerinde oluşturulmaya başlanan Ar-Ge birimleri 2018 yılı sonuna kadar tamamlanacaktır.

Performans Hedefi	İşyurdunda oluşturulmaya başlanan Ar-Ge Birimleri 2018 yılı sonuna kadar tamamlanacaktır.
İşyurdu müdürlüklerimizin ihtiyaçlarının yerinde belirlenmesi amacıyla, 2018 yılı sonuna kadar Ar-Ge birimlerinin oluşturulması hedeflenmiştir.	

Performans Göstergeleri		Ölçü Birim	2016	2017	2018
1	Ar-Ge birimi oluşturulan işyurdu sayısı	Adet	55	61	200

Faaliyet
Ar-Ge birimi oluşturma faaliyeti

Performans Sonuçları
Performans göstergesine ulaşılmıştır.



2018 PERFORMANS SONUÇLARI TABLOSU

İdare Adı	40.41 - CEZA VE İNFAZ KURUMLARI İLE TUTUKEVLERİ İŞ YURTLARI KURUMU
------------------	--

Amaç	İşyurdu faaliyetlerinin tanıtımını yapmak.
Hedef	İşyurdu müdürlükleri sergi, fuar ve benzeri organizasyonlara katılacaktır.

Performans Hedefi	2018 yılında işyurdu müdürlükleri sergi, fuar ve benzeri organizasyonlara katılacaktır.
İşyurdu müdürlüklerimizin üretmiş olduğu ürün ve hizmetlerin tanıtım ve pazarlamasının yapılması amacıyla, sergi ve fuarlara katılımı 2018 yılında da devam edecektir.	

Performans Göstergeleri		Ölçü Birim	2016	2017	2018
1	Sergi, fuar ve benzeri organizasyonlara katılan işyurdu sayısı	Adet	446	180	280

Faaliyet
Sergi, fuar ve benzeri organizasyonlara katılım faaliyeti

Performans Sonuçları
Performans göstergesine ulaşılmıştır.

2018 PERFORMANS SONUÇLARI TABLOSU

İdare Adı	40.41 - CEZA VE İNFAZ KURUMLARI İLE TUTUKEVLERİ İŞ YURLARI KURUMU
------------------	---

Amaç	İşyurdu faaliyetlerinin tanıtımını yapmak.
Hedef	İşyurdu müdürlüklerinde oluşturulmaya başlanan tanıtım ve pazarlama birimleri 2018 yılı sonuna kadar tamamlanacaktır.

Performans Hedefi	İşyurdu müdürlüklerinde oluşturulmaya başlanan Tanıtım Pazarlama Birimleri 2018 yılı sonuna kadar tamamlanacaktır.
İşyurdu müdürlüklerimizin üretmiş oldukları ürün ve hizmetlerin tanıtımı ve amacıyla, 2018 yılı sonuna kadar Tanıtım Pazarlama birimlerinin oluşturulması hedeflenmiştir.	

Performans Göstergeleri		Ölçü Birim	2016	2017	2018
1	Tanıtım ve pazarlama birimi oluşturulan işyurdu sayısı	Adet	37	61	185

Faaliyet
Tanıtım ve Pazarlama birimi oluşturma faaliyeti

Performans Sonuçları
Performans göstergesine ulaşılmıştır.



2018 PERFORMANS SONUÇLARI TABLOSU

İdare Adı	40.41 - CEZA VE İNFAZ KURUMLARI İLE TUTUKEVLERİ İŞ YURTLARI KURUMU
Amaç	İşyurdu faaliyetlerinin tanıtımını yapmak.
Hedef	Yılda en az birer kez ulusal veya yerel yayın yapan görsel ve yazılı basın kuruluşlarında işyurdu müdürlüğü faaliyetleri tanıtılacaktır.

Performans Hedefi	2018 yılında en az birer kez ulusal ve yerel yayın yapan görsel ve yazılı basın kuruluşlarında işyurdu müdürlüğü faaliyetleri tanıtılacaktır.
İşyurdu müdürlüğü atölye ve tesislerinde hükümlü ve tutukluların ürettiği ürünler, ulusal ve yerel yayın yapan yazılı ve görsel basında tanıtımı yapılarak, hükümlü ve tutukluların çalışması teşvik edilecektir.	

Performans Göstergeleri		Ölçü Birimi	2016	2017	2018
1	Görsel basında tanıtımı yapılan işyurdu sayısı	Adet	109	121	96
2	Yazılı basında tanıtımı yapılan işyurdu sayısı	Adet	152	565	106

Faaliyet
Görsel ve yazılı basınla ilgili koordinasyon faaliyeti

Performans Sonuçları
Her ne kadar görsel basında tanıtımı yapılan işyurdu sayısı 139 ve yazılı basında tanıtımı yapılan işyurdu sayısı için 168 hedeflenmiş ise de, Konulan hedeflerin belirlenmesi işyurdu faaliyetlerinin ceza infaz kurumu işyurdu müdürlüklerinde yürütülmesi nedeniyle hedeflerin işyurdu müdürlüklerinin hedefleri konsolide edilerek ulaşmakta, bunun sonucunda da sapmaların yaşanmasına neden olmuştur.

2018 PERFORMANS SONUÇLARI TABLOSU

İdare Adı	40.41 - CEZA VE İNFAZ KURUMLARI İLE TUTUKEVLERİ İŞ YURLARI KURUMU
------------------	---

Amaç	İşyurdu faaliyetlerinin tanıtımını yapmak.
Hedef	Tanıtım ve pazarlama amacıyla kamu ve özel sektör kuruluşlarına en az ayda bir kez ziyaret yapılacaktır.

Performans Hedefi	2018 yılında tanıtım ve pazarlama amacıyla kamu ve özel sektör kuruluşlarına en az ayda bir kez ziyaret yapılacaktır.
İşyurdu müdürlükleri ve Başkanlığımız tarafından üretilen ürün ve hizmetlerin tanıtım ve pazarlaması yapılması aynı zamanda işbirliği sağlanması amacıyla, kamu ve özel sektör kuruluşlarına ziyaretler gerçekleştirilecektir.	

Performans Göstergeleri		Ölçü Birim	2016	2017	2018
1	Yapılan ziyaret sayısı	Adet	618	850	1.051
2	İş bağlantısı sayısı	Adet	462	707	728

Faaliyet
Tanıtım ve pazarlama faaliyeti

Performans Sonuçları
Her ne kadar tanıtım ve pazarlama amacıyla kamu ve özel sektör kuruluşlarına yapılan ziyaret sayısı 1.278 ve iş bağlantısı sayısı 1.126 hedeflenmiş ise de "684 sayılı Olağanüstü Hal Kapsamında Bazı Düzenlemeler Yapılması Hakkında Kanun Hükmündeki Kararnamenin" 3. maddesi kapsamında (Savcılık soruşturma evraklarına dayalı olarak firma ile ilgili Terörle Mücadele Şube Müdürlüğüne soruşturulan FETÖ/PDY ve diğer terör örgütleri ile ilişkisi kapsamında) görüş alınması gerekliliği nedeniyle hedeflenen sayıda sapma olmuştur.



2018 PERFORMANS SONUÇLARI TABLOSU

İdare Adı	40.41 - CEZA VE İNFAZ KURUMLARI İLE TUTUKEVLERİ İŞ YURTLARI KURUMU
------------------	--

Amaç	İşyurdu faaliyetlerinin tanıtımını yapmak.
Hedef	İşyurtları Kurumu ürün kataloğu, tanıtım broşürleri ve filmleri ihtiyaca bağlı olarak güncellenecektir.

Performans Hedefi	2018 yılında İşyurtları Kurumu ürün kataloğu, tanıtım broşürleri ve filmleri ihtiyaca bağlı olarak güncellenecektir.
İşyurdu müdürlüklerinin ürettiği mal ve hizmetlerin daha kolay görülebilir olması, tanıtımının yapılabilmesi için tanıtım broşürleri ve filmlerin yapılmasına devam edilecektir.	

Performans Göstergeleri		Ölçü Birimi	2016	2017	2018
1	Güncellenen ürün kataloğu, broşür ve film sayısı	Adet	144	76	86

Faaliyet
İşyurtları Kurumu ürün kataloğu, tanıtım broşürleri ve filmleri güncelleme faaliyeti

Performans Sonuçları
Her ne kadar tanıtım ve pazarlama amacıyla güncellenen ürün kataloğu, broşür ve film sayısı 158 hedeflenmiş ise de, ürün kataloğu, tanıtım broşürleri ve filmler, kaynak israfına sebebiyet verilmemesi, güncellemeye ihtiyacının doğmamasıyla birlikte, ürün kataloğunun elektronik ortamda Kurum resmi internet sayfasından paylaşılması, ayrıca işyurdu müdürlüklerinde üretilen ürünlerin tamamını içeren kataloğun İşyurtları Kurumunca hazırlanması nedeniyle sapma yaşanmıştır.

V. KURUMSAL KABİLİYET VE KAPASİTENİN DEĞERLENDİRİLMESİ

Üstünlükler

- Kendi gelir kaynakları olan özel bütçeli bir kurum olması,
- Büyük bir işgücü potansiyelinin varlığı,
- Ülke genelinde faaliyette bulunması,
- Üretilen ürünlerde pazar sorununun yaşanmaması,
- Ürün ve hizmet çeşitliliği,
- Adalet Bakanlığına bağlı bir kuruluş olması,
- Kurum personelinin, devlet tecrübesi ve özel teşebbüs dinamizmiyle çalışması,
- Hükümlü ve tutukluların topluma yeniden kazandırılmasına yönelik faaliyetlerimiz nedeniyle paydaşlarımız tarafından tercih edilmesi,
- Sermaye, ekip ve ekipmanın işyurtları arasında serbestçe dolaşımı.

Zayıflıklar

- Teknik ve kalifiye personel sayısı ihtiyacı,
- Nitelikli personelin başka kurumlarda çalışmak istemesi,
- Atölyelerin sayısının artırılması,
- Nitelikli mali personel sayısının güçlendirilmesi,
- İşyurdu müdürlükleri arasındaki iletişim artırılması,
- Ar-Ge ve Tanıtım Pazarlama birimlerinin güçlendirilmesi,
- İşyurtlarında üretilen ürünlerde standardın sağlanması,

Fırsatlar

- Kamu kurumlarının, kurumumuzdan ihale sürecine tabi olmaksızın kısa sürede, kaliteli mal ve hizmet satın alabilmelerini sağlayan mevzuat ile sayılan istisna kurumlar arasında yer almak,
- Hükümlü ve tutuklulara kurum dışından sağlanan eğitim ve üretim amaçlı fonlar,
- Ceza infaz kurumlarının personel, bina ve diğer olanaklarından yararlanmak,
- İşgücü sıkıntısı çekilmemesi,
- Nitelikli eleman temininde kolaylık,
- Özel sektörle işbirliği yapılması.

Tehditler

- Teknolojinin gelişmesi ile işgücüne olan ihtiyacın azalması,
- İşgücünde süreklilik olmaması.

Değerlendirme

Hükümlü ve tutukluların meslek ve sanatlarının korunup geliştirilmesi veya bir meslek ve sanat öğrenmeleri amacıyla yönelik olarak çalışmalarını sağlamak üzere; işyurtları açma ve bunların bütün mali ve idari işlerini bir merkezden düzenleme ve yönetme konularında faaliyetlerini sürdüren Kurumumuzun üstünlük ve zayıflıklarına bakıldığında üstünlüklerimizin faaliyetlerimizi yerine getirirken bizi desteklediği görülmektedir.



VI. ÖNERİ VE TEDBİRLER

1997 yılında kurulan İşyurtları Kurumunun, 20 yıl içinde hem kurumsal kapasitesi hem meslek eğitimi verilen hükümlü ve tutuklu sayısı dikkate alındığında Ülkemizin önemli bir meslek edindirme merkezi haline geldiği görülmektedir.

50.000 den fazla hükümlü ve tutuklunun çalışarak meslek eğitimi aldığı İşyurtları ile ilgili çalışmalarda aşağıdaki tedbirlerin alınması gerektiği değerlendirilmektedir.

- 1- İşyurtlarında çalışan hükümlü tutuklular ile görevli personele daha fazla mesleki eğitim verilmesi konusunda çalışmalar artırılmalı.
- 2- İşyurtlarının otomasyon sistemine geçmesi konusundaki çalışmalar hızlandırılmalıdır.
- 3- Üniversiteler ve meslek eğitimi veren kamu kurumları ile işbirliği artırılmalıdır.
- 4- İşyurtları faaliyetlerinin tanıtım çalışmalarına önem verilmelidir.





EK - 1 Mevzuat Listesi

Resmi Gazete Tarihi	Resmi Gazete Sayısı	Mevzuatın No	Mevzuatın Adı
09/07/1934	2741	2548	Cezaevleriyle Mahkeme Binaları İnşası Karşılığı Olarak Alınacak Harçlar Ve Mahkumlara Ödettirilecek Yiyecek Bedelleri Hakkında Kanun
09/08/1997	23075	4301	Ceza İnfaz Kurumları ile Tutukevleri İşyurtları Kurumuna İlişkin Bazı Mali Hükümlerin Düzenlemesi Hakkında Kanun
15/07/2018	30479		Bakanlıklara Bağlı, İlgili, İlişkili Kurum ve Kuruluşlar ile Diğer Kurum ve Kuruluşların Teşkilatı Hakkında 4 nolu Cumhurbaşkanlığı Kararnamesi.
29/12/2004	26685	5275	Ceza ve Güvenlik Tedbirlerinin İnfazı Hakkında Kanun
27/12/2005	26036		Ceza İnfaz Kurumları İle Tutukevleri İşyurtları Kurumu ve İşyurtlarının İdare ve İhale Yönetmeliği
06/04/2006	26131		Ceza İnfaz Kurumlarının Yönetimi ile Ceza ve Güvenlik Tedbirlerinin İnfazı Hakkında Tüzük
27/04/2007			İşyurtları Kurumu ve İşyurtlarında Kullanılan Maliyet Hesapları ile Tutulacak Defter ve Belgelerin Düzenlenmesine Dair Yönerge
14/01/2010		137/3	İşyurtları Kurumu Mevzuatı Uygulamaları Hakkındaki Genelge

EK - 2 Lojman, Bina ve Arsalar

m ² / ADET	CİNSİ	TAPUDAKİ NİTELİĞİ	2018 YILINDA TAŞINMAZIN KULLANIM DURUMU
3.922 m ²	İkiz Bina (Ankara)	İkiz Bloktan Oluşan Kargir Apartman	Hizmet Binası
833 m ²	İstanbul Çatalca Arsa	Arsa	Adliye Binası
13.920 m ²	Sincan Hizmet Binası ve Arsa	İki Katlı Kargir Bina ve Arsası	Hizmet Binası
1.916 m ²	Adana Karaisalı 2 Katlı Bina ve İşporta Deposu	Hizmet Binası	Adliye Binası
2.475 m ²	Aydın Merkezde Arsa	Arsa	Adliye Binası
6 Daire	Van Saray Lojman	Mesken	Hizmet Binası
584 m ²	Kırıkkale Balıseyh Arsa	Arsa	Arsa
1.448,51 m ²	Kütahya Simav Adliye Lojmanı için Arsa	Arsa	Hizmet Binası
1.944,09 m ²	Kütahya Simav Adliye Lojmanı için Arsa	Arsa	Adliye Binası
707 m ²	Mersin Çamlıyayla Adliye Lojman Olarak 2 Katlı 4 Daire	Kargir Ev ve Arsa (4 Daire)	Hizmet Binası
558 m ²	Oltu Adliye Binası Olarak Bina	Betonarme Bina (4 Katlı)	Adliye Binası
64 Daire	E-5 Blok 64 Daire Lojman Yenimahalle Urankent	Konut	Hizmet Binası
3.297,33 m ²	Afyon Sultandağı Adliye Binası	Büro İşyeri (Atıl Durumda Kullanılmamaktadır)	Adliye Binası
6 Daire	Trabzon Şalpazarı Adliye Hizmet Binası Lojmanı	Kargir Bina	Hizmet Binası
10 Daire	Trabzon Maçka İlçe Hakim ve Savcı Lojmanı	Mesken	Hizmet Binası
1 İşyeri 4 Daire	Rize Güneysu Adliye Hizmet Lojman Binası	Mesken	Hizmet Binası
272 m ²	Tavşanlı Adliyesi	Arsa	Adliye Binası
10 Daire	Sarıyer Hakim Savcı Lojmanı	Mesken	Hizmet Binası
1 Adet	Aydın (28 Bağımsız Bölümlü Lokâl)	Lokal (Aydın Adliyesi Ekbinasında)	Hizmet Binası
2.626 m ²	Kırıkkale Lojman Arsası	Mesken	Hizmet Binası
3.803,04 m ²	Trabzon Akçaabat Adliye Lojmanı	Mesken (8 Adet Daire)	Hizmet Binası



m ² / ADET	CİNSİ	TAPUDAKİ NİTELİĞİ	2018 YILINDA TAŞINMAZIN KULLANIM DURUMU
872,07 m ²	Kırklareli Adliye Binası	4 Katlı Kargir Bina	Adliye Binası
14 Daireli Bina	Eskişehir Arifiye Mahallesi 14 Daireli Lojman	Kargir Apartman	Hizmet Binası
359 m ²	Eskişehir Arifiye Mahallesi Arsa	Arsa	Arsa
6 Daire	Trabzon Of 6 Daireli Bina	Mesken	Hizmet Binası
48 Daire	Konya Selçuklu 48 Daireli Hakim Savcı Lojmanı	Mesken	Hizmet Binası
26 Daire	Bandırma Cezaevi Personeli için Alınan Lojman	Mesken	Hizmet Binası
24.434 m ²	Adana E Tipi ve F Tipi Cezaevi Personeli için Lojman	Betonarme Bina (300 Adet Lojman)	Hizmet Binası
1.936,59 m ²	Amasra Adliye Binası için Arsa Alımı	Tarla (Adliye Binası Yapılmıştır)	Adliye Binası
12 Daire	Antalya Kemer Adliye Personeli İçin Lojman	Mesken	Hizmet Binası
1.154,43 m ²	Bartın Adliye Personeli için Lojman.	Arsa (24 Dairelik Bina)	Hizmet Binası
648,19 m ²	Akçaabat Adliyesi 2 Katlı Adliye Binası	İki Katlı İdarehane	Adliye Binası
3.751,82 m ²	Sakarya Akyazı Adliyesi Hizmet Binası Arsa	Tarla (Adliye Binası Yapılmıştır)	Adliye Binası
864 m ²	Trabzon Çarşıbaşı Adliye Hizmet Binası	Büro	Adliye Binası
1.215 m ²	Kalecik Adliye Personeli için Lojman	Arsa	Hizmet Binası
60 Daire	Adana Seyhan Adliye Hakim Savcı Lojmanı	Mesken	Hizmet Binası
68 Daire	Kocaeli F ve C Tipi Cezaevi Personeli için Lojman 68 Daire	Mesken	Hizmet Binası
8.588,59 m ²	Ceyhan Özel Tip Cezaevi Personeli için Lojman Alımı	Kargir Apartman (100 Daire)	Hizmet Binası
1.605 m ²	Hendek Adliye Lojman Yapımı için Arsa	Arsa	Arsa
96 Daire	Kartal H Tipi Cezavi Personeli için Lojman Alımı	Lojman	Hizmet Binası
44 Daire	Üsküdar Adliye Hakim Savcı Lojmanı Alımı	Mesken	Hizmet Binası
2.529 m ²	Kadıköy Adliye Hizmet Binası Alımı	Hizmet Binası	Adliye Binası

m ² / ADET	CİNSİ	TAPUDAKİ NİTELİĞİ	2018 YILINDA TAŞINMAZIN KULLANIM DURUMU
26.000 m ²	Antalya Adliyesi Yapımı için Arsa Alımı	Tarla (Adliye Binası Yapılmıştır)	Adliye Binası
2.113 m ²	Taşköprü Adliye Binası için Arsa Alımı	Arsa	Adliye Binası
17.403,20 m ²	Isparta Adliyesi Kamulaştırma	Arsa (Adliye Binası Yapılmıştır)	Adliye Binası
5.485 m ²	Kaman Adliye Binası için Arsa Alımı	Arsa (Adliye Binası Yapılmıştır)	Adliye Binası
3.036 m ²	Menemen Adliye Binası için Arsa Alımı	Arsa	Adliye Binası
3.009 m ²	Bozdoğan Adliye Binası için Arsa Alımı	Arsa	Arsa
11.058,96 m ²	Düzce Adliye Binası için Arsa Alımı	Tarla	Adliye Binası
1.058,96 m ²	Gemerek Adliye Binası için Arsa Alımı	Tarla (Adliye Binası Yapılmıştır)	Adliye Binası
5.717 m ²	Oltu Cezaevi Yapımı için Arsa Alımı	Arsa	Hizmet Binası
3.428,69 m ²	Dazkırı Adliye Binası için Arsa Alımı	Arsa	Arsa
5.345,98 m ²	Kastamonu Tosya Adliye Binası için Arsa Alımı	Arsa	Adliye Binası
3.000,53 m ²	Torbalı Adliye Binası için Arsa Alımı	Arsa	Adliye Binası
1.515,63 m ²	Göksun Adliye Binası için Arsa Alımı	Üçkatlı Kargir Bina Ve Arsa	Adliye Binası
2.975,68 m ²	Yozgat Sorgun Adliye Binası için Arsa Alımı	Arsa	Adliye Binası
3.187,61 m ²	Niksar Adliye Binası için Arsa Alımı	Arsa	Adliye Binası
48 Daire	Bakırköy İkitelli Hakim Savcı Lojman Alımı	Lojman	Hizmet Binası
321 m ²	Çayeli Adliye Binası için Arsa Alımı	Arsa (Tapuda Toplam 965,28 m ² 'dir. 644 m ² 'si Hazineye Aittir)	Adliye Binası
3.100 m ²	Kastamonu Küre Adliye Binası için Arsa Alımı	Kargir Bina Ve Arsası	Adliye Binası
28 Daire	Karaman Adliyesi Hakim Savcı Lojman Alımı	Mesken	Hizmet Binası
5.010 m ²	Kilis Adliye Binası için Arsa Alımı	Arsa	Adliye Binası



m ² / ADET	CİNSİ	TAPUDAKİ NİTELİĞİ	2018 YILINDA TAŞINMAZIN KULLANIM DURUMU
3.313 m ²	Rize Pazar Adliye Binası için Arsa Alımı	Kargir Bina Ve Arsası	Adliye Binası
2.822,59 m ²	İskilip Adliye Binası için Arsa Alımı (Takas)	Arsa	Adliye Binası
3.003,08 m ²	Kırıkhan Adliye Binası için Arsa Alımı	Arsa	Arsa
1.280 m ²	Darende Adliye Binası için Arsa Alımı	Arsa	Arsa
2.392,78 m ²	Bingöl Karlıova Adliye Binası için Arsa Alımı	Tarla	Adliye Binası
16.864,16 m ²	Adana Bölge Adliye Mahkemesi	Arsa (Arsanın Üzerinde 16 Katlı Bina Var Kullanılmamaktadır)	Adliye Binası
2.000 m ²	Afyon Bolvadin Adliye Binası için Arsa alımı	Arsa	Arsa
5768,54 m ²	İvrindi Adliye Binası için Arsa Alımı	Tarla	Arsa
METRE KARE (m ²)	CİNSİ	TAPUDAKİ NİTELİĞİ	2016 YILINDA TAŞINMAZIN KULLANIM DURUMU
3.387,49 m ²	Bursa M.Kemelpaşa Adliye Binası için Arsa Alımı	Arsa	Arsa
2.413,16 m ²	Dursunbey Adliye Binası için Arsa Alımı	Arsa	Adliye Binası
7.284,80 m ²	Nevşehir Adliye Binası için Arsa Alımı	Kargir Bina ve Arsası	Adliye Binası
2.860,54 m ²	Antalya Kumluca Adliye Binası için Arsa Alımı	Arsa	Adliye Binası
24 Daire	Menemen ATGV' den Hibe Lojman	Mesken	Hizmet Binası
2.818,48 m ²	Konya İlgin Adliye Binası	Beş Katlı Betonarme Adliye Binası ve Arsası	Adliye Binası
4.000 m ²	Antalya Serik Adliye Binası için Arsa Alımı	Arsa	Adliye Binası
9.000 m ²	Nizip Adliye Binası için Arsa Alımı	Arsa	Adliye Binası
3.000 m ²	Biga Adliye Binası için Arsa Alımı	Arsa	Adliye Binası
1.798,80 m ²	Gazipaşa Adliyesi için Arsa Alımı	Arsa	Adliye Binası

EK - 3 Taşıt Listesi

NO	KOD	TAŞITIN CİNSİ	ADET
1	T02	BİNEK OTOMOBİL	7
2	T05	MİNİBÜS (Sürücü dahil en fazla 17 kişilik)	20
3	T07	PİCK-UP (Kamyonet şoför dahil 3 veya 6 kişilik)	70
4	T08	PİCK-UP (Kamyonet, arazi hizmetleri için sürücü dahil 3 veya 6 kişilik)	7
5	T09	PANEL	1
6	T10	MİDİBUS (Sürücü dahil en fazla 26 kişilik)	1
7	T11a	OTOBÜS (Sürücü dahil en az 27, en fazla 40 kişilik)	4
8	T12	KAMYON ŞASI-KABİN (Tam yüklü ağırlığı en az 3.501 kg)	50
9	T13	KAMYON ŞASI-KABİN (Tam yüklü ağırlığı en az 12.000 kg)	21
10	T14	KAMYON ŞASI-KABİN (Tam yüklü ağırlığı en az 17.000 kg)	9
GENEL TOPLAM			190

EK - 4 İnsan Kaynaklarına İlişkin Bilgi

Ünvanı	Çalıştığı Yer	Sayısı
Daire Başkanlığı Toplam Personel		81
Daire Başkanı	Merkez	1
Tetkik Hakimi	Merkez	3
Kamu İhale Grup Başkanı (Görevlendirme)	Merkez	1
Kamu İhale Uzmanı (Görevlendirme)	Merkez	1
Adalet Uzmanı / Adalet Uzmanı Yardımcısı	Merkez	7
Mali Hizmetler Uzman Yardımcısı	Merkez	1
Şube Müdürü	Merkez	2
Muhasebe Yetkilisi	Merkez	3
Şef	Merkez	2
İdare Memuru	Merkez	1
Araştırmacı	Merkez	1
Bilgisayar İşletmeni	Merkez	6
V.K.H.İ	Merkez	10
Veteriner Hekim	Merkez	1
Mühendis	Merkez	3
Memur	Merkez	3
Teknisyen/Tekniker	Merkez	3
Zabıt Katibi	Merkez	1
Öğretmen	Merkez	1
İnfaz ve Koruma Başmemuru ve İnfaz ve Koruma Memuru	Merkez	29
Şoför	Merkez	1
Taşra İşyurtları Toplam Personel		8.178
Harcama Yetkilisi (Ceza İnfaz Kurumu İşyurdu Müdürü)	Taşra	290
Gerçekleştirme Görevlisi (Ceza İnfaz Kurumu 2. Müdürü)	Taşra	281
Ceza İnfaz Kurumu 2. Müdürü	Taşra	450
Sayman (Asaleten)	Taşra	193
Mühendis	Taşra	69
İnfaz ve Koruma Başmemuru ve İnfaz ve Koruma Memuru	Taşra	3.959
Teknisyen ve Tekniker	Taşra	639
Diğer Personel (Aşçı, Şoför, Katip, vb.)	Taşra	1.037
Sürekli İşçi	Taşra	23
Atölye Şefi	Taşra	1.237
GENEL TOPLAM		8.259

CEZA İNFAZ KURUMLARI İLE TUTUKEVLERİ İŞYURLARI KURUMU

EK - 5 2018 Yılı Bütçe Uygulama Sonuçları Tablosu

2018 GİDER GERÇEKLEŞME BÜTÇE UYGULAMA SONUÇLARI TABLOSU																	
KURUMSAL SINIF.				FONKSİYONEL SINIF.				FIN. TİPİ	EKON. SINIF.	AÇIKLAMA	2018 K.B.Ö	EKLENEN	DÜŞÜLEN	TOPLAM ÖDENEK	HARCAMA	KALAN	
I	II	III	IV	I	II	III	IV	I	I								II
										CEZA VE İNFAZ KURUMLARI İLE TUTUKEVLERİ İŞYURLARI KURUMU	1.093.526.000,00	4.161.948.000,00	2.375.000,00	5.253.099.000,00	4.589.490.027,00	663.608.973,00	
			30	00						İŞYURLARI KURUMU (MERKEZ)	903.998.000,00	1.831.631.000,00	2.375.000,00	2.733.254.000,00	2.344.922.847,30	388.331.152,70	
					03					KAMU DÜZENİ VE GÜVENLİK HİZMETLERİ	903.998.000,00	1.831.631.000,00	2.375.000,00	2.733.254.000,00	2.344.922.847,30	388.331.152,70	
						2				Süvenlik Hizmetleri	14.684.000,00	0,00	0,00	14.684.000,00	12.182.663,63	2.501.336,37	
							4	00		Kurumsal Güvenlik Hizmetleri	14.684.000,00	0,00	0,00	14.684.000,00	12.182.663,63	2.501.336,37	
								2		Özel Bütçeli İdareler	14.684.000,00	0,00	0,00	14.684.000,00	12.182.663,63	2.501.336,37	
									03	MAL VE HİZMET ALIM GİDERLERİ	14.684.000,00	0,00	0,00	14.684.000,00	12.182.663,63	2.501.336,37	
									5	HİZMET ALIMLARI	14.684.000,00	0,00	0,00	14.684.000,00	12.182.663,63	2.501.336,37	
										3	Mahkeme Hizmetleri	408.412.000,00	268.405.000,00	0,00	676.817.000,00	605.664.085,43	71.152.914,57
							2			Adli Mahkeme Hizmetleri	408.412.000,00	268.405.000,00	0,00	676.817.000,00	605.664.085,43	71.152.914,57	
										01	Adalet Bakanlığının Cari Giderlerine Katkı	408.412.000,00	268.405.000,00	0,00	676.817.000,00	605.664.085,43	71.152.914,57
								2		Özel Bütçeli İdareler	408.412.000,00	268.405.000,00	0,00	676.817.000,00	605.664.085,43	71.152.914,57	
									03	MAL VE HİZMET ALIM GİDERLERİ	77.570.000,00	120.938.000,00	0,00	198.508.000,00	191.229.355,22	7.278.644,78	
									2	TÜKETİME YÖNELİK MAL VE MALZEME ALIMLARI	28.921.000,00	52.325.000,00	0,00	81.246.000,00	81.071.249,22	174.750,78	
									3	YOLLUKLAR	23.000,00	300.000,00	0,00	323.000,00	280.776,42	42.223,58	
									4	GÖREV GİDERLERİ	52.000,00	376.000,00	0,00	428.000,00	418.467,89	9.532,11	
									5	HİZMET ALIMLARI	47.445.000,00	67.500.000,00	0,00	114.945.000,00	108.475.216,04	6.469.783,96	
									6	TEMSİL VE TANITMA GİDERLERİ	34.000,00	0,00	0,00	34.000,00	0,00	34.000,00	
									7	MENKUL MAL,GAYRİMADDİ HAK ALIM, BAKIM VE ONARIM GİDERLERİ	532.000,00	0,00	0,00	532.000,00	359.006,07	172.993,93	
									8	GAYRİMENKUL MAL BAKIM VE ONARIM GİDERLERİ	563.000,00	437.000,00	0,00	1.000.000,00	624.639,58	375.360,42	
									06	SERMAYE GİDERLERİ	330.842.000,00	147.467.000,00	0,00	478.309.000,00	414.434.730,21	63.874.269,79	
									1	MAMUL MAL ALIMLARI	38.700.000,00	0,00	0,00	38.700.000,00	16.459.629,65	22.240.370,35	
									5	GAYRİMENKUL SERMAYE ÜRETİM GİDERLERİ	277.842.000,00	146.967.000,00	0,00	424.809.000,00	393.762.044,54	31.046.955,46	
									6	MENKUL MALLARIN BÜYÜK ONARIMI	300.000,00	0,00	0,00	300.000,00	0,00	300.000,00	
									7	GAYRİMENKUL BÜYÜK ONARIM GİDERLERİ	14.000.000,00	500.000,00	0,00	14.500.000,00	4.213.056,02	10.286.943,98	
										4	Cezaevi İdaresi Hizmetleri	480.902.000,00	1.563.226.000,00	2.375.000,00	2.041.753.000,00	1.727.076.098,24	314.676.901,76
							0			Cezaevi İdaresi Hizmetleri	480.902.000,00	1.563.226.000,00	2.375.000,00	2.041.753.000,00	1.727.076.098,24	314.676.901,76	
										02	Adalet Bakanlığının Cari Giderlerine Katkı (Infaz Hizmetleri)	480.902.000,00	1.563.226.000,00	2.375.000,00	2.041.753.000,00	1.727.076.098,24	314.676.901,76
								2		Özel Bütçeli İdareler	480.902.000,00	1.563.226.000,00	2.375.000,00	2.041.753.000,00	1.727.076.098,24	314.676.901,76	
									03	MAL VE HİZMET ALIM GİDERLERİ	152.232.000,00	252.500.000,00	0,00	404.732.000,00	391.156.763,43	13.575.236,57	
									1	ÜRETİME YÖNELİK MAL VE MALZEME ALIMLARI	113.000,00	0,00	0,00	113.000,00	0,00	113.000,00	
									2	TÜKETİME YÖNELİK MAL VE MALZEME ALIMLARI	125.219.000,00	166.500.000,00	0,00	291.719.000,00	285.106.349,84	6.612.650,16	
									3	YOLLUKLAR	206.000,00	0,00	0,00	206.000,00	198.423,59	7.576,41	
									4	GÖREV GİDERLERİ	586.000,00	1.500.000,00	0,00	2.086.000,00	1.250.470,49	835.529,51	
									5	HİZMET ALIMLARI	22.852.000,00	76.500.000,00	0,00	99.352.000,00	95.422.954,38	3.929.045,62	
									6	TEMSİL VE TANITMA GİDERLERİ	46.000,00	0,00	0,00	46.000,00	280,03	45.719,97	
									7	MENKUL MAL,GAYRİMADDİ HAK ALIM, BAKIM VE ONARIM GİDERLERİ	1.545.000,00	0,00	0,00	1.545.000,00	1.518.336,13	26.663,87	
									8	GAYRİMENKUL MAL BAKIM VE ONARIM GİDERLERİ	1.665.000,00	8.000.000,00	0,00	9.665.000,00	7.659.948,97	2.005.051,03	
									06	SERMAYE GİDERLERİ	328.670.000,00	1.310.726.000,00	2.375.000,00	1.637.021.000,00	1.335.919.334,81	301.101.665,19	
									1	MAMUL MAL ALIMLARI	16.220.000,00	28.780.000,00	0,00	45.000.000,00	38.375.419,22	6.624.580,78	
									5	GAYRİMENKUL SERMAYE ÜRETİM GİDERLERİ	291.950.000,00	1.267.700.000,00	2.375.000,00	1.557.275.000,00	1.274.046.848,42	283.228.151,58	
									6	MENKUL MALLARIN BÜYÜK ONARIMI	7.000.000,00	7.339.000,00	0,00	14.339.000,00	11.138.993,90	3.200.006,10	
									7	GAYRİMENKUL BÜYÜK ONARIM GİDERLERİ	13.500.000,00	6.907.000,00	0,00	20.407.000,00	12.358.073,27	8.048.926,73	



	30	62								İŞYURLARI KURUMU (TAŞRA)	189.528.000,00	2.330.317.000,00	0,00	2.519.845.000,00	2.244.567.179,70	275.277.820,30
			03							KAMU DÜZENİ VE GÜVENLİK HİZMETLERİ	189.528.000,00	2.330.317.000,00	0,00	2.519.845.000,00	2.244.567.179,70	275.277.820,30
				4						Cezaevi İdaresi Hizmetleri	189.528.000,00	2.330.317.000,00	0,00	2.519.845.000,00	2.244.567.179,70	275.277.820,30
					0	00				Cezaevi idaresi hizmetleri	189.528.000,00	2.330.317.000,00	0,00	2.519.845.000,00	2.244.567.179,70	275.277.820,30
							2			Özel Bütçeli İdareler	189.528.000,00	2.330.317.000,00	0,00	2.519.845.000,00	2.244.567.179,70	275.277.820,30
								01		PERSONEL GİDERLERİ	42.855.000,00	22.200.000,00	0,00	65.055.000,00	59.087.404,97	5.967.595,03
									3	İŞÇİLER	1.740.000,00	1.200.000,00	0,00	2.940.000,00	1.764.153,87	1.175.846,13
									5	DİĞER PERSONEL	41.115.000,00	21.000.000,00	0,00	62.115.000,00	57.323.251,10	4.791.748,90
								02		SOSYAL GÜVENLİK KURUMLARINA DEVLET PRİMİ GİDERLERİ	5.474.000,00	4.473.000,00	0,00	9.947.000,00	7.040.488,64	2.906.511,36
									3	İŞÇİLER	341.000,00	673.000,00	0,00	1.014.000,00	432.805,80	581.194,20
									5	DİĞER PERSONEL	5.133.000,00	3.800.000,00	0,00	8.933.000,00	6.607.682,84	2.325.317,16
								03		MAL VE HİZMET ALIM GİDERLERİ	119.199.000,00	2.206.844.000,00	0,00	2.326.043.000,00	2.113.404.149,59	212.638.850,41
									1	ÜRETİME YÖNELİK MAL VE MALZEME ALIMLARI	33.314.000,00	599.000.000,00	0,00	632.314.000,00	560.906.259,66	71.407.740,34
									2	TÜKETİME YÖNELİK MAL VE MALZEME ALIMLARI	69.735.000,00	1.523.100.000,00	0,00	1.592.835.000,00	1.490.220.728,73	102.614.271,27
									3	YOLLUKLAR	1.001.000,00	3.538.000,00	0,00	4.539.000,00	3.749.051,81	789.948,19
									4	GÖREV GİDERLERİ	2.864.000,00	5.000.000,00	0,00	7.864.000,00	2.466.895,02	5.397.104,98
									5	HİZMET ALIMLARI	6.568.000,00	40.000.000,00	0,00	46.568.000,00	32.705.987,32	13.862.012,68
									6	TEMSİL VE TANITMA GİDERLERİ	276.000,00	1.306.000,00	0,00	1.582.000,00	714.533,81	867.466,19
									7	MENKUL MAL,GAYRIMADDİ HAK ALIM, BAKIM VE ONARIM GİDERLERİ	4.258.000,00	14.900.000,00	0,00	19.158.000,00	15.886.653,16	3.271.346,84
									8	GAYRİMENKUL MAL BAKIM VE ONARIM GİDERLERİ	1.183.000,00	20.000.000,00	0,00	21.183.000,00	6.754.040,08	14.428.959,92
								05		CARİ TRANSFERLER	28.000,00	0,00	0,00	28.000,00	0,00	28.000,00
									1	GÖREV ZARARLARI	28.000,00	0,00	0,00	28.000,00	0,00	28.000,00
								06		SERMAYE GİDERLERİ	21.972.000,00	96.800.000,00	0,00	118.772.000,00	65.035.136,50	53.736.863,50
									1	MAMUL MAL ALIMLARI	5.572.000,00	75.000.000,00	0,00	80.572.000,00	54.719.319,67	25.852.680,33
									5	GAYRİMENKUL SERMAYE ÜRETİM GİDERLERİ	13.400.000,00	11.800.000,00	0,00	25.200.000,00	4.716.347,25	20.483.652,75
									7	GAYRİMENKUL BÜYÜK ONARIM GİDERLERİ	3.000.000,00	10.000.000,00	0,00	13.000.000,00	5.599.469,58	7.400.530,42

CEZA İNFAZ KURUMLARI İLE TUTUKEVLERİ İŞYURLARI KURUMU

EK - 6 2018 Yılı Gelir Gerçekleşme

BÜTÇE YILI : 2018

KURUM ADI : 40.41 - CEZA VE İNFAZ KURUMLARI İLE TUTUKEVLERİ İŞ YURLARI KURUMU

GELİRLER				AÇIKLAMA	2018 GELİR KANUN	TOPLAM GERÇEKLEŞEN GELİR	MERKEZ	TAŞRA
I	II	III	IV					
01				Vergi Gelirleri	532.000,00	338.013.641,02	338.013.429,82	211,20
	6			Harçlar	532.000,00	338.013.641,02	338.013.429,82	211,20
		9		Diğer Harçlar	532.000,00	338.013.641,02	338.013.429,82	211,20
			99	Diğer Harçlar (2548 S.K. 1 M. 4301 S.K. 7/a M. Cezaevi Yapı Pulu Harcı)	532.000,00	338.013.641,02	338.013.429,82	211,20
03				Teşebbüs ve Mülkiyet Gelirleri	52.013.000,00	2.347.786.665,54	50.259.657,72	2.297.527.007,82
	1			Mal ve Hizmet Satış Gelirleri	51.257.000,00	2.330.811.329,49	34.193.678,95	2.296.617.650,54
		1		Mal Satış Gelirleri	40.613.000,00	2.088.879.325,40	3.450.770,66	2.085.428.554,74
			01	Şartname, Basılı Evrak, Form Satış Gelirleri (4301 S.K. nun 7/f)	320.000,00	274.126,62	3.282,20	270.844,42
			02	Kitap, Yayın vb. Satış Gelirleri	0,00	33.345,00	0,00	33.345,00
			18	İşyurları Kantin Satış Gelirleri	36.569.000,00	1.237.818.263,85	0,00	1.237.818.263,85
			99	Diğer Mal Satış Gelirleri (4301 S.K.nun 7/f) Basılı evrak satış geliri	3.724.000,00	850.753.589,93	3.447.488,46	847.306.101,47
		2		Hizmet Gelirleri	10.644.000,00	241.932.004,09	30.742.908,29	211.189.095,80
			28	Sergi ve Fuar Gelirleri	0,00	152.948,01	0,00	152.948,01
			36	Sosyal Tesis İşletme Gelirleri	1.064.000,00	65.993.943,00	0,00	65.993.943,00
			40	Otopark İşletmesi Gelirleri	1.064.000,00	6.046.560,86	0,00	6.046.560,86
			99	Diğer Hizmet Gelirleri (2548 S.K.2 Yiyecek Bed. Ve Adli Sicil Gelirleri)4301 7/b	8.516.000,00	169.738.552,22	30.742.908,29	138.995.643,93
	6			Kira Gelirleri	755.000,00	16.207.179,25	16.064.764,98	142.414,27
		1		Taşınmaz Kiraları	755.000,00	16.207.179,25	16.064.764,98	142.414,27
			01	Lojman Kira Gelirleri (4301 S.K. 7/f)	638.000,00	3.789.069,57	3.672.246,88	116.822,69
			03	Sosyal Tesis Kira Gelirleri	6.000,00	795,55	0,00	795,55
			99	Diğer Taşınmaz Kira Gelirleri	111.000,00	12.417.314,13	12.392.518,10	24.796,03
	9			Diğer Teşebbüs ve Mülkiyet Gelirleri	1.000,00	768.156,80	1.213,79	766.943,01
		9		Diğer Gelirler	1.000,00	768.156,80	1.213,79	766.943,01
			99	Diğer Çeşitli Teşebbüs ve Mülkiyet Gelirleri	1.000,00	768.156,80	1.213,79	766.943,01
04				Alınan Bağış ve Yardımlar ile Özel Gelirler	1.018.528.000,00	2.009.415.762,49	2.008.822.000,00	593.762,49
	2			Merkezi Yönetim Bütçesine Dahil İdarelerden Alınan Bağış ve Yardımlar	1.018.528.000,00	2.008.822.000,00	2.008.822.000,00	0,00
		1		Cari	345.354.000,00	345.354.000,00	345.354.000,00	0,00
			01	Hazine yardımı (492 S.K. %35)	345.354.000,00	345.354.000,00	345.354.000,00	0,00
		2		Sermaye	673.172.000,00	1.663.468.000,00	1.663.468.000,00	0,00
			01	Hazine yardımı (492 S.K. %35)	673.172.000,00	1.663.468.000,00	1.663.468.000,00	0,00
	4			Kurumlardan ve Kişilerden Alınan Yardım ve Bağışlar	2.000,00	593.762,49	0,00	593.762,49
		1		Cari	2.000,00	593.762,49	0,00	593.762,49
			01	Kurumlardan Alınan Bağış ve Yardımlar	1.000,00	581.157,40	0,00	581.157,40
			02	Kişilerden Alınan Bağış ve Yardımlar	1.000,00	12.605,09	0,00	12.605,09
05				Diğer Gelirler	22.942.000,00	153.796.314,36	41.265.558,10	112.530.756,26
	1			Faiz Gelirleri	20.918.000,00	148.243.874,18	40.591.415,12	107.652.459,06
		4		Takipteki Kurum Alacakları Faizleri	1.000,00	0,00	0,00	0,00
			01	Takipteki Kurum Alacakları Faizleri	1.000,00	0,00	0,00	0,00
		9		Diğer Faizler (4301 S.K. Nun 7/f)	20.917.000,00	148.243.874,18	40.591.415,12	107.652.459,06
			01	Kişilerden Alacaklar Faizleri	1.000,00	4.468,41	0,00	4.468,41
			03	Mevduat Faizleri	20.748.000,00	142.487.076,88	40.364.480,04	102.122.596,84
			99	Diğer Faizler	168.000,00	5.752.328,89	226.935,08	5.525.393,81
		3		Para Cezaları	266.000,00	758.787,22	669.995,03	88.792,19
			2	İdari Para Cezaları	266.000,00	758.787,22	669.995,03	88.792,19
			99	Diğer İdari Para Cezaları	266.000,00	758.787,22	669.995,03	88.792,19
		9		Diğer Çeşitli Gelirler	1.758.000,00	4.793.652,96	4.147,95	4.789.505,01
			1	Diğer Çeşitli Gelirler	1.758.000,00	4.793.652,96	4.147,95	4.789.505,01
			01	İrat Kaydedilecek Nakdi Teminatlar	27.000,00	39.696,95	3.391,95	36.305,00
			02	İrat Kaydedilecek Hisse Senedi ve Tahviller	1.000,00	0,00	0,00	0,00
			03	İrat Kaydedilecek Teminat Mektupları	106.000,00	360.621,69	0,00	360.621,69
			06	Kişilerden Alacaklar	28.000,00	30.213,96	0,00	30.213,96
			99	Yukarıda Tanımlanmayan Diğer Çeşitli Gelirler	1.596.000,00	4.363.120,36	756,00	4.362.364,36
06				Sermaye Gelirleri	11.000,00	2.088,02	0,00	2.088,02
	2			Taşınır Satış Gelirleri	11.000,00	2.088,02	0,00	2.088,02
		1		Taşınır Satış Gelirleri (4301 S.K. 7/d)	5.000,00	2.088,02	0,00	2.088,02
			01	Taşınır Satış Gelirleri	5.000,00	2.088,02	0,00	2.088,02
		2		Tasit Satış Gelirleri (4301 S.K. 7/d)	5.000,00	0,00	0,00	0,00
			01	Tasit Satış Gelirleri	5.000,00	0,00	0,00	0,00
		9		Diğer Taşınır Satış Gelirleri (4301 S.K. 7/d)	1.000,00	0,00	0,00	0,00
			99	Diğer Çeşitli Taşınır Satış Gelirleri	1.000,00	0,00	0,00	0,00
				TOPLAM BÜTÇE GELİRLERİ	1.094.026.000,00	4.849.014.471,43	2.438.360.645,64	2.410.653.825,79



09		Red ve Ladeler (-)	-500.000,00	-2.784.413,09	-2.673.381,19	-111.031,90
	1	Vergi Gelirleri	-495.000,00	-1.094.750,47	-1.094.750,47	0,00
	6	Harçlar	-495.000,00	-1.094.750,47	-1.094.750,47	0,00
		09 Diğer Harçlar(CYP harcı)	-495.000,00	-1.094.750,47	-1.094.750,47	0,00
	3	Teşebbüs ve Mülkiyet Gelirleri	-5.000,00	-1.689.662,62	-1.578.630,72	-111.031,90
	1	Mal ve Hizmet Satış Gelirleri	-2.000,00	-1.653.710,84	-1.542.678,94	-111.031,90
		01 Mal Satış Gelirleri (Basılı Evrak Satış Geliri)	-1.000,00	-118.113,65	-7.081,75	-111.031,90
		02 Hizmet Gelirleri(Yiyecek Bedeli Geliri)	-1.000,00	-1.535.597,19	-1.535.597,19	0,00
	6	Kira Gelirleri	-3.000,00	-35.951,78	-35.951,78	0,00
		01 Taşınmaz Kiraları	-3.000,00	-35.951,78	-35.951,78	0,00
TOPLAM			1.093.526.000,00	4.846.230.058,34	2.435.687.264,45	2.410.542.793,89

EK - 7

• Tefrişatı Yapılan Adliye Sarayları

ADALET BAK. BİLGİ İŞLEM DAİRESİ BŞK.
ADALET BAKANLIĞI
CEZA VE TEVKİFEVLERİ GENEL MÜDÜRLÜĞÜ
ADALET BAKANLIĞI DESTEK HİZMETLERİ DAİRESİ BAŞKANLIĞI
ADALET BAKANLIĞI İNSAN HAKLARI DAİRESİ BAŞKANLIĞI
ADALET BAKANLIĞI PERSONEL EĞİTİM MERKEZİ
ADANA ADALET SARAYI
ADANA ADALET SARAYI (EK HİZMET BİNASI)
ADİYAMAN ADALET SARAYI
ADLİ SİCİL İSTATİSTİK GENEL MÜDÜRLÜĞÜ
AFYONKARAHİSAR ADALET SARAYI
AKÇAKALE ADALET SARAYI
AKSARAY ADALET SARAYI
AKYURT ADALET SARAYI
ALANYA ADALET SARAYI
ANAMUR ADALET SARAYI
ANKARA ADLİ TIP GRUP BAŞKANLIĞI
ANKARA BATI ADALET SARAYI
ANKARA BÖLGE ADLİYE MAHKEMESİ ADALET SARAYI.
ANKARA ADALET SARAYI
ANTALYA ADALET SARAYI
ARHAVİ ADALET SARAYI
ARTVİN ADALET SARAYI
BAKIRKÖY ADALET SARAYI
BANAZ ADALET SARAYI
BARTIN ADALET SARAYI
BATMAN ADALET SARAYI
BAYBURT ADALET SARAYI
BERGAMA ADALET SARAYI

BEYŞEHİR ADALET SARAYI
BİLECİK ADALET SARAYI
BİNGÖL ADALET SARAYI
BODRUM ADALET SARAYI
BOĞAZLIYAN ADALET SARAYI
BOLU ADALET SARAYI
BURDUR GÖLHİSAR ADALET SARAYI
BURSA BÖLGE ADLİYE MAHKEMESİ
BURSA ADALET SARAYI
BÜYÜKÇEKMECE ADALET SARAYI
ÇANAKKALE BÖLGE İDARE MAHKEMESİ
ÇANAKKALE ADALET SARAYI
ÇANAKKALE YENİCE ADALET SARAYI
ÇORUM ADALET SARAYI
DİYARBAKIR İDARE MAHKEMESİ
DOĞUBAYAZIT ADALET SARAYI
DÜZCE ADALET SARAYI
EDİRNE ADALET SARAYI
ELBİSTAN ADALET SARAYI
ERCİŞ ADALET SARAYI
ERDEMLİ ADALET SARAYI
ERZİNCAN ADALET SARAYI
ERZURUM BÖLGE ADLİYE MAHKEMESİ
ERZURUM BÖLGE İDARE MAHKEMESİ
ERZURUM ADALET SARAYI
ESPIYE ADALET SARAYI
GAZİANTEP ADALET SARAYI
GAZİOSMANPAŞA ADALET SARAYI
GEBZE ADALET SARAYI
GEVAŞ ADALET SARAYI
GÖLE ADALET SARAYI
GÖLHİSAR ADALET SARAYI
HADİM ADALET SARAYI
HATAY ADALET SARAYI



HATAY İDARE MAHKEMESİ BAŞKANLIĞI
HINIS ADALET SARAYI
ISPARTA ADALET SARAYI
İNEGÖL ADALET SARAYI
İSKENDERUN ADALET SARAYI.
İSKİLİP ADALET SARAYI
İSTANBUL ADLİ TIP KURUMU BAŞKANLIĞI
İSTANBUL BÖLGE ADLİYE MAHKEMESİ CUMHURİYET BAŞ.
İSTANBUL ADALET SARAYI
İŞYURLARI KURUMU DAİRESİ BAŞKANLIĞI
İZMİR BÖLGE İDARE MAHKEMESİ
İZMİR ADALET SARAYI
KADİRLİ CUMHURİYET BAŞSAVCILĞI
KAHRAMANMARAŞ ADALET SARAYI
KAHTA ADALET SARAYI
KARABÜK ADALET SARAYI
KARAMAN ADALET SARAYI
KARS ADALET SARAYI
KASTAMONU ADALET SARAYI
KAYSERİ ADALET SARAYI
KIRIKHAN ADALET SARAYI
KIRIKKALE ADALET SARAYI
KIRKLARELİ ADALET SARAYI
KIRŞEHİR ADLİ TIP ŞUBE MÜDÜRLÜĞÜ
KOCAELİ ADALET SARAYI
KONYA BÖLGE ADLİYE MAHKEMESİ
KONYA ADALET SARAYI
KULU ADALET SARAYI
LAPSEKİ DEVLET HASTANESİ
MARMARİS ADALET SARAYI
MERSİN İDARE VE VERGİ MAHKEMESİ
MERZİFON ADALET SARAYI
MİLAS ADALET SARAYI

MUĞLA ADALET SARAYI
NEVŞEHİR ADALET SARAYI
NİĞDE ADALET SARAYI
NURDAĞI CUMHURİYET BAŞSAVCILĞI
OF ADALET SARAYI
ORHANELİ ADALET SARAYI
OSMANİYE ADALET SARAYI
PASINLER ADALET SARAYI
PATNOS ADALET SARAYI
PATNOS ADALET SARAYI
PERVARI ADALET SARAYI
SİİRT ADALET SARAYI
SİLİVRİ CUMHURİYET BAŞSAVCILĞI
SİVASLI ADALET SARAYI
SİVEREK ADALET SARAYI
SUŞEHRİ ADALET SARAYI
ŞANLIURFA ADLİ TIP KURUMU BAŞKANLIĞI
ŞEBİNKARAHİSAR ADALET SARAYI
TARSUS CUMHURİYET BAŞSAVCILĞI
TAŞOVA ADALET SARAYI
TEKİRDAĞ ADALET SARAYI
TOKAT ADALET SARAYI
TOKAT ERBAA ADALET SARAYI
TURHAL ADALET SARAYI
TÜRKİYE ADALET AKADEMİSİ BAŞKANLIĞI
VAN ADLİ TIP KURUMU
YARGITAY 11. HUKUK DAİRESİ BAŞKANLIĞI
YARGITAY BİRİNCİ BAŞKANLIĞI
YATAĞAN ADALET SARAYI
YAYLADAĞI ADALET SARAYI
YIĞLICA ADALET SARAYI
YÜKSEK SEÇİM KURULU BAŞKANLIĞI
ZİLE ADALET SARAYI

• Tefrişatı Yapılan Cezaevleri

ADANA AÇIK CEZA İNFAZ KURUMU
AFYONKARAHİSAR AÇIK CEZA İNFAZ KURUMU
AFYONKARAHİSAR E TİPİ KAPALI CEZA İNFAZ KURUMU
AĞRI KAPALI CEZA İNFAZ KURUMU
AKHİSAR T TİPİ KAPALI CEZA İNFAZ KURUMU
AKŞEHİR (KONYA) T TİPİ KAPALI CEZA İNFAZ KURUMU
ANKARA 2 NOLU F TİPİ CEZA İNFAZ KURUMU
ANKARA AÇIK CEZA İNFAZ KURUMU
AYAŞ AÇIK CEZA İNFAZ KURUMU
BABAESKİ A3 TİPİ KAPALI CEZA İNFAZ KURUMU
BAFRA AÇIK CEZA İNFAZ KURUMU
BARTIN KAPALI VE AÇIK CEZA İNFAZ KURUMU
BERGAMA M TİPİ KAPALI AÇIK CEZA İNFAZ KURUMU
BURSA E TİPİ KAPALI CEZA İNFAZ KURUMU
BURSA H TİPİ KAPALI CEZA İNFAZ KURUMU
CEZA İNFAZ KURUMLARI PERSONELİ ANKARA EĞİTİM MERKEZİ
CEZA İNFAZ KURUMLARI PERSONELİ KAHRAMANMARAŞ EĞİTİM MERKEZİ
DİYARBAKIR ÇOCUK VE GENÇLİK KAPALI CEZA İNFAZ KURUMU
DİYARBAKIR D TİPİ YÜKSEK GÜVENLİKLİ KAPALI CEZA İNFAZ KURUMU
DALAMAN AÇIK CEZA İNFAZ KURUMU
DOĞUBAYAZIT AÇIK CEZA İNFAZ KURUMU
DUMLU AÇIK CEZA İNFAZ KURUMU
EDİRNE KAPALI CEZA İNFAZ KURUMU
ELAZIĞ 1 NOLU YÜKSEK GÜVENLİKLİ CEZA İNFAZ KURUMU
ELAZIĞ KADIN KAPALI CEZA İNFAZ KURUMU

ELAZIĞ T TİPİ KAPALI CEZA İNFAZ KURUMU MÜD
ELAZIĞ R TİPİ KAPALI CEZA İNFAZ KURUMU
ERZURUM E TİPİ KAPALI CEZA İNFAZ KURUMU
ERZURUM H TİPİ KAPALI CEZA İNFAZ KURUMU
ESKİŞEHİR AÇIK CEZA İNFAZ KURUMU
FOÇA AÇIK CEZA İNFAZ KURUMU
GEMLİK AÇIK CEZA İNFAZ KURUMU
GİRESUN E TİPİ KAPALI VE AÇIK CEZA İNFAZ KURUMU
GİRESUN L TİPİ KAPALI VE AÇIK CEZA İNFAZ KURUMU
HATAY ÇOCUK KAPALI CEZA İNFAZ KURUMU
İSKENDERUN M TİPİ KAPALI CEZA İNFAZ KURUMU
İSKİLİP AÇIK CEZA İNFAZ KURUMU
İZMİR AÇIK CEZA İNFAZ KURUMU
KAHRAMANMARAŞ E TİPİ KAPALI CEZA İNFAZ KURUMU
KARATAŞ KADIN AÇIK CEZA İNFAZ KURUMU
KAYSERİ 1 NOLU T TİPİ KAPALI CEZA İNFAZ KURUMU
KAYSERİ 2 NOLU T TİPİ KAPALI CEZA İNFAZ KURUMU
KIRKLARELİ E TİPİ KAPALI CEZA İNFAZ KURUMU
KİLİS AÇIK CEZA İNFAZ KURUMU
KOCAELİ 1 NOLU T TİPİ KAPALI CEZA İNFAZ KURUMU
KOCAELİ KADIN AÇIK CEZA İNFAZ KURUMU
MALTEPE AÇIK CEZA İNFAZ KURUMU
MANİSA AÇIK CEZA İNFAZ KURUMU
MANİSA T TİPİ KAPALI CEZA İNFAZ KURUMU MÜD
NARMAN AÇIK CEZA İNFAZ KURUMU
NİĞDE E TİPİ KAPALI CEZA İNFAZ KURUMU



OSMANİYE 1 NOLU T TİPİ KAPALI CEZA İNFAZ KURUMU
POZANTI M TİPİ CEZA İNFAZ KURUMU
SAMSUN T TİPİ KAPALI CEZA İNFAZ KURUMU
SİLİVRİ 1 NOLU L TİPİ KAPALI CEZA İNFAZ KURUMU
SİLİVRİ 4 NOLU L TİPİ KAPALI CEZA İNFAZ KURUMU
SİLİVRİ 7 NOLU CEZA İNFAZ KURUMU
SİLİVRİ AÇIK CEZA İNFAZ KURUMU
SİNCAN 2 NOLU F TİPİ KAPALI CEZA İNFAZ KURUMU
SİNCAN AÇIK CEZA İNFAZ KURUMU
SİNCAN KADIN KAPALI CEZA İNFAZ KURUMU
ŞANLIURFA E TİPİ CEZA İNFAZ KURUMU
TARSUS 2 NOLU T TİPİ KAPALI CEZA İNFAZ KURUMU
TEKİRDAĞ 1 NOLU T TİPİ KAPALI CEZA İNFAZ KURUMU
TEKİRDAĞ 2 NOLU T TİPİ KAPALI CEZA İNFAZ KURUMU
TEKİRDAĞ AÇIK CEZA İNFAZ KURUMU
TOMARZA KAPALI CEZA İNFAZ KURUMU
TOPRAKKALE AÇIK CEZA İNFAZ KURUMU
TRABZON BEŞİKDÜZÜ CEZA İNFAZ KURUMU
TÜRKOĞLU AÇIK CEZA İNFAZ KURUMU
UŞAK E TİPİ KAPALI CEZA İNFAZ KURUMU İŞYURDU
YOZGAT E TİPİ KAPALI VE AÇIK CEZA İNFAZ KURUMU

EK - 8

• İşbirliği Yapılan Kamu Kurum ve Kuruluşlar

Balıkesir A	İdare Mahk.
Toprakkale Aç.	Osmaniye İl Öz.İd.
Bandırma Aç	Koyunculuk Arş.İst.
Türkoğlu Aç.	112 Çağrı merkezi
Torbalı A	İzm.Gaziemir Bld.
Antalya E	ATGV-Eğ.Tes.
Erzurum A	H.Turgut Eğ. Tes.
Sarayköy A	H.Erbil Eğ. Tes.
Bingöl M	İl Öz.İd.
Mersin E	İdare ve Vergi Mahk.
Akhisar T	Ağız ve Diş Sağlığı
Buca K/A	İz.Karabağlar Bld/Mezarlık
Ödemiş M	Devlet Hastanesi
Ankara Aç.	İMİD
Manisa A	Ağız ve Diş Sağlığı
Torbalı A	İzmir Karabağlar Belediyesi
Foça A	İd.Mhk.Tem.
Foça A	İd.Mhk.Tem.
Geyve A	Sakarya BAM
Mersin E	İd.Mhk.Tem.
Antalya E	Antalya B.Şehir Beldy.
Foça A	Foça Devlet Hast.
Manisa E	Ağız ve Diş Sağlığı
Foça A	Bölge Adly.
Anamur T	Orman İşl.Mdr.
Geyve A	Sulama Birliği
Geyve A	Pamukova Sulama Birliği
Bolu T	Bolu Ovası Sul.Birl.
Ödemiş M	Devlet Hastanesi
Geyve A	Orman İşl.Mdr.

Gaziantep A	Gaziantep İl Sağlık Müdürlüğü
Dalaman A	Kültür ve Turizm Bak.
Ödemiş T	İz.Ödemiş Bld/Mezarlık
Torbalı A	İz.Torbalı Bld/Mezarlık
Bergama M	İz.Bergama Bld/Mezarlık
Menemen R/Aç	İz.Menemen Bld/Mezarlık
İzmir K/A	Büyükşehir Bld/Mezarlık
İzmir A	Büyükşehir Bld/Mezarlık
Kartal H	Tuzla Bld.
Ödemiş M	İz.Ödemiş Bld/Mezarlık
Kırşehir A	Kırşehir Tapu
Siirt A	Siirt Tapu
Diyarbakır A	Diyarbakır Tapu
Gaziantep A	Gaziantep Tapu
Muğla A	Denizli Tapu
Türkoğlu A	Gaziantep Tapu
Konya A	Konya Tapu
Karabük T	Kastamonu Tapu
Bartın K/A	Bartın Tapu
Eskişehir A	Eskişehir T
Kastamonu E	Kastamonu Tapu
Trabzon E	Trabzon Tapu
Uşak K/A	Denizli Tapu
Nazilli E	Nazilli Tapu
Ödemiş M	Ödemiş Tapu
Doğanşehir A	Elazığ Tapu
Sarayköy A	Denizli Tapu
Seydikemer/Eşen E	Fethiye/S.kemer T
Adıyaman A	Şanlıurfa Tapu
Düzce T	Düzce Tapu
Bolu T	Bolu Tapu
Giresun E	Giresun Tapu
Elazığ Kampüs A	Elazığ Tapu

Akçakale A	Şanlıurfa Tapu
Manisa E	Manisa Tapu
Aydın E	Aydın Tapu
Ankara A	Ankara Tapu
Gümüşhane E	Gümüşhane Tapu
Akhisar T	Akhisar Tapu
Akşehir T	Akşehir Tapu
Edirne A	Edirne Tapu
Sivas A	Sivas Tapu
Karaman M	Karaman Tapu
Foça A	Foça Tapu
Keskin A	Kırıkkale Tapu
İzmir K/A	İzmir Tapu
Dalaman A	Dalaman-Ortaca Tapu
Niğde A	Niğde Tapu
Balıkesir a	Balıkesir Adl.
Karabük T	Safranbolu Ad.
Nazilli E	Nazilli Ad.
Gemlik A	Bursa Ad.
Bursa E	Ataevler Ad.
Ceyhan A	Ceyhan Adl.
Konya A	Böl.İd.
Konya A	Konya Ad.
Kastamonu E	Kastamonu Ad.
Toprakkale A	Osmaniye Ad.
Hatay A	Hatay Ad.
Akçakale A	Ş.urfa Bölge İd.
Bursa E	Mudanya Adl.
İsparta E	Adl.Tem
Bergama M	Adl.Tem
Akçakale A	Ş.urfa Adl.Tem
Bolu T	Adl.Tem
Tavşanlı T	Adl.Tem



Edirne A	Adl.Tem
Mersin e	Adl.Tem
İskenderun M	Adl.Tem
Geyve A	Adl.Tem
Kırşehir A	Adl.Tem
Bursa E	Bölge Adl.Tem
Akhisar A3	Adl.Tem
Diyarbakır A	Adl.Tem
Söke T	Adl.Tem
Çanakkale A	Adl.Tem
Siverek A	Adl.Tem
Dinar T	Adl.Tem
Bingöl M	Adl.Tem
Afyon A	Adl.Tem
Manisa E	Adl.Tem
Aydın E	Adl.Tem
Türkoğlu A	K.Maraş Adl.
Sarayköy A	Adl.Tem
Ünye M	Adl.Tem
Karabük T	Adl.Tem
Alanya L	Adl.Tem
Kırklareli A	Adl.Tem
Gaziantep A	Adl.Tem
Uşak E K/A	Adl.Tem
Tekirdağ A	Çorlu Adl.
Erzincan T	Adl.Tem
Adana A	Bölge Adly.
Erciş A	Adl.Tem
Sivas A	İd.Mhk.Tem
Çanakkale A	Adl.Tem
Sivas A	Adl.Tem
Alanya L	Adl.Tem
Zonguldak M	Adl.Tem

Adana A	Adl.Tem
Foça A	Bölge Adly.
Keskin A	Adl.Tem
Niğde A	Adl.Tem
Bolu T	Adly.Tem
Konya A	BAM
Antalya E	İd.Mhk.Taşıma
Foça A	Adly.ek.bina.taşıma
Bolu T	Adly.bina.taşıma
Foça A	Bölge Adly.
Foça A	Adly.Taşıma
Kayseri A	İd.Mhk.Taşıma
Uşak E	Adl.Tem
Tekirdağ A	Çorlu Adl.
Erzincan T	Adl.Tem
Adana A	Bölge Adl.
Foça A	Bölge Adly.
Antalya E	Adliye Taşıma
Foça A	Bölge Adly.İnş.tem
Foça A	Bölge Adly.(Taşıma)
Foça A	Adly.Taşıma
Foça A	Adly.Taşıma
Bandırma A	Erdek İkm. Dest.Km.
Maltepe A	İst. İkm. Dest.Km.
Maltepe A	İst.Dnz.İkm. Dest.Km.
Maltepe A	İst.Dnz.Harp Okulu
İskenderun M	İsk. İkm.Dst.Km.
Kocaeli A	Dnz.Hava Kom.
Kocaeli A	Dnz.İkm. Dest.Km.
Çanakakle A	İkm.Dst.Km.
Mersin E	İkm.Dst.Km.
Foça A	İkm.Dst.Km.
Maltepe A	İst.Tersane Kom.

Kocaeli A	Gölcük Tersane Kom.
Buca K/A	İzm. Tersane Kom.
Maltepe A	MSB Tersane Kom.
Ankara A	Dnz. İkm. Dest. Kom.
Ankara A	Jand. Ted. Merk. Kom.
Muğla A	Aksaz. İkm. Dest. Kom.
Maltepe A	Jand. Ted. Merk. Kom.
Foça A	Jand. Komando Kom.
İzmir K/A	Dnz. İkm. Gr. Kom.
Antalya E	Sahil Gv. Eğ. Kom.
Antalya E	Sahil Gv. Eğ. Kom.
Kartal H	Sahil Güvenlik İkmal Merkez

• İşbirliği Yapılan Özel Sektörler

Antalya L	Fason Havlu Kenarı Ve Etiket Dikimi
Bakırköy Kadın	Tekstil, Konfeksiyon Ürünleri
Bakırköy Kadın Kapalı Çık	Tekstil Dikim Ve Ütü
Bandırma 1 Notlu T Tipi Kapalı	Terzi Atölyesinde
Bandırma 1 T	Tekstil Ürünlerin Dikilmesi, Hazırlanması Ve Paketlenmesi
Bartın K/A	Tekstil, Konfeksiyon Ürünleri İmalatı
Bartın K/A	Tekstil Konfeksiyon Ürünleri İmalatı
Bingöl M Tipi Kapalı Çık	Tekstil Üretim Dikim Ve Diğer İmalat Süreçleri
Bitlis Açık	Tekstil, Dikim, Ütü, Ve Paketleme
Bitlis Açık	Tekstil Ürünlerinin Dikimi, Temizlenmesi Ve Paketlenmesi
Burdur E	Pantolon Dikiş İplerinin Temizlenmesi
Bursa E	Şort Dikim İşçiliği Ve Paketleme

Çorum L	Tekstil Üretim-Dikim Ve Diğer İmalat
Devrek Açık	Dikiş, Ütü, Paketleme
Dinar T	Tek Kullanımlık Terlik
Dinar T Tipi Kapalı Açık Çık	Tek Kullanımlık Terlik Üretimi
Düzce T Tipi	Fason Dikim
Elazığ Açık	Dikilmesi, Hazırlanması Ve Paketlenmesi
Elazığ Açık	Dikilmesi, Hazırlanması Ve Paketlenmesi
Elazığ Açık	Fason Tekstil
Elazığ Açık	Fason Tekstil
Elazığ Kampüs Açık	Tekstil Ürünlerin Dikilmesi, Hazırlanması Ve Paketlenmesi
Elazığ Kampüs Açık	Tekstil, Dikim, Ve Paketleme
Eskişehir H	Tekstil
Eskişehir H	Giyim Ve Ev Tekstili
Eskişehir H Tipi	Her Türlü Giyim, Ev Tekstili İle Kanepe Ve Baza Parçalarının Üretimi,
Gaziantep L	Tekstil, Dikim, Ütü, Ve Paketleme
Gebze Kadın	Tekstil
Gebze Kadın	Tekstil İşçisi
Gebze Kadın	Tekstil
Gölpazarı Açık	Şapka Üretimi
Gölpazarı Açık Çık	İş Elbiseleri Dikim
Isparta E Tipi Kapalı Ve Açık	Sadece Dikiş, Dokuma Ve İplik Bükümü İş
Karaman M	Giyim Eşyası İmalatı
Karaman M Tipi Kapalı Ve Açık	Giyim Eşyası İmalatı

Kastamonu E	Tekstil Ürünlerinin Dikimi, Temizlenmesi Ve Paketlenmesi
Kastamonu E	Tekstil Ürünlerinin Dikimi, Kesimi, Temizlenmesi Ve Paketlenmesi
Kırklareli A	Tekstil, Konfeksiyon Ürünleri
Kırklareli A	Kılıf Ve Tekstil Ürünü İmalatı
Kırklareli Açık	Kılıf Ve Tekstil Ürünü İmalatı
Kocaeli 2 T	Fason Tekstil
Kocaeli 2 T	Tekstil Ürünleri Üretimi
Kocaeli Kadın	Tekstil
Kocaeli Kadın	Fason Tekstil
Kocaeli Kadın	Temizlik Ve Tekstil Ürünleri Üretimi
Kocaeli Kadın	Tekstil Giyim Üretimi
Maltepe 1 L	Ev Terliği Kesim, Dikim Ve Paketleme
Maltepe 1 L	Kesim, Dikim, Ütüleme, Montaj, Paketleme
Maltepe 1 Nolu L Tipi Cık	Fason Tekstil
Maltepe 1 Nolu L Tipi Cık	Tekstil Terlik
Maltepe 2	Tekstilden Yapılma Ev İçi Terlik, Bot Ve Ev Ayakkabısı
Maltepe 2 L	Fason Tekstil Ürünleri Üretimi
Maltepe 2 Nolu L Tipi Cık	Fason Tekstil,Otel Terliği, Ev Tipi Tekstilden Çizme,Bot ,Terlik Üretimi
Maltepe 2 Nolu L	Fason Tekstil
Maltepe 2 Nolu L	Ev İçi Terlik, Bot Ve Ev Ayakkabısı Ve Yan Sanayi
Maltepe 3 L	Tekstil Ürünlerin Dikilmesi, Hazırlanması Ve Paketlenmesi
Maltepe 3 L	İp Sarım, Montaj Ve Paketleme
Maltepe 3 L	Tekstil Ürünlerinin Kesim, Dikim, Ütüleme, Montaj Ve Paketleme

Metris 1 Nolu T Tipi Kapalı	Parça Tekstil Dikimi, Ütü Ve Paketleme
Niğde Açık	Temizlik Tekstil
Ordu E	Tekstil Üretim-Dikim Ve Diğer İmalat
Salihli T	Çarşaf,Nevresim, Terlik
Silivri 3 Nolu L Tipi Kapalı	Parça Mont, Kaban Dikimi
Silivri 3 Nolu L Tipi Kapalı	(Konfeksiyon) Parça Dikim
Silivri 4	Tekstil Atölyesi Dikim İşinde
Silivri 4 L	İç Giyim Tekstil
Silivri 4 Nolu L Tipi Kapalı Cık	Fason Tekstil
Sincan 2 L	Tekstil, Dikim, Ütü, Ve Paketleme
Sincan Kadın	İkaz Yeleği Dikiminin
Sinop E	Gömlek Dikimi
Sinop E	Gömlek Kıpık Ve Temizlik İşleri
Sinop E Tipi	Giyim Eşyası İmalatı
Sivas Açık	Tek Kullanımlık Terlik Üretimi
Sivas E	Tekstil, Dikim, Ütü Ve Paketleme
Sivas E Tipi Kapalı	Tekstil, Dikim, Ütü, Ve Paketleme
Tavşanlı T	Tekstil Ürünlerin Dikilmesi, Hazırlanması Ve Paketlenmesi
Tekirdağ Açık	Bay,Bayan,Çocuk Dış Giyim
Tekirdağ Açık	Ev Tekstili (Fason Üretimi)
Tokat T	İş Elbisesi Dikim, Ütü Ve Paketleme
Ümraniye E	Kendi Adına Tekstil Ürünleri Üretimi
Ümraniye E	Terlik Üretimi İşlerinde
Ümraniye E	Tekstil Üretimi
Ümraniye T	Tekstil Üretimi
Ümraniye T	Terlik Üretimi
Yozgat E Tipi	Tekstil Ürünleri Ütü Ve Paketleme

EK - 11

İÇ KONTROL GÜVENCE BEYANI

Üst yönetici olarak yetkim dahilinde;

Bu raporda yer alan bilgilerin güvenilir, tam ve doğru olduğunu beyan ederim.

Bu raporda açıklanan faaliyetler için bütçe ile tahsis edilmiş kaynakların, planlanmış amaçlar doğrultusunda ve iyi mali yönetim ilkelerine uygun olarak kullanıldığını ve iç kontrol sisteminin işlemlerin yasallık ve düzenliliğine ilişkin yeterli güvenceyi sağladığını bildiririm.

Bu güvence, üst yönetici olarak sahip olduğum bilgi ve değerlendirmeler, iç kontroller, iç denetçi raporları ile Sayıştay raporları gibi bilgim dahilindeki hususlara dayanmaktadır.

Burada raporlanmayan, idarenin menfaatlerine zarar veren herhangi bir husus hakkında bilgim olmadığını beyan ederim.
(Ankara -28.02.2019)

Selahaddin MENTEŞ

Bakan Yardımcısı

İşyurları Kurumu Yüksek Kurulu Başkanı



EK - 12

MALİ HİZMETLER BİRİM YÖNETİCİSİNİN BEYANI

Mali hizmetler birim yöneticisi olarak yetkim dahilinde;

Bu idarede, faaliyetlerin mali yönetim ve kontrol mevzuatı ile diğer mevzuata uygun olarak yürütüldüğünü, kamu kaynaklarının etkili, ekonomik ve verimli bir şekilde kullanılmasını temin etmek üzere iç kontrol süreçlerinin işletildiğini, izlendiğini ve gerekli tedbirlerin alınması için düşünce ve önerilerimin zamanında üst yöneticiye raporlandığını beyan ederim.

İdaremizin 2018 yılı Faaliyet Raporunun “III/A- Mali Bilgiler” bölümünde yer alan bilgilerin güvenilir, tam ve doğru olduğunu teyit ederim. (Ankara -28.02.2019)

Murat ATAN

Hakim

İşyurtları Kurumu Daire Başkanı

