



T.C.

ADALET BAKANLIđI

CEZA İNFAZ KURUMLARI İLE TUTUKEVLERİ İřYURTLARI KURUMU

FAALİYET RAPORU

2017





Cezaevlerinin terbiye, ıslah ve iş esaslarına göre düzeltilmesi yolundaki hayırlı faaliyetlerin genişletilmesi, cemiyete; doğru yoldan saparak hürriyetlerini kaybetmiş olan binlerce vatandaşı faydalı birer uzuv olarak kazandırmaktadır.



Abdulhamit GÜL
Adalet Bakanı

ÖNSÖZ

Modern ceza infaz sistemi, suçluların sadece özgürlüklerinin kısıtlanmasını değil, aynı zamanda infaz sonrasına hazırlanmasını da içermektedir. Ülkemizde bu anlayış, hem insanî değerler hem de medeniyet kodlarımız bağlamında hızla gelişmiştir. Suç psikolojisi, insanların suça yönelmelerini ve suçun tekrerrüt etmesini engellemenin belli yol ve yöntemlerini ortaya koymaktadır. Bunların başında insanların bir meslekle iştigal etmesi ve bununla kendilerini ifade etmeleri gelmektedir. Bu kimlikle toplumda yer bulmaları temin edilirken, diğer yandan ise topluma yararlı olacak bireyler haline gelmelerine yardımcı olunmaktadır. Üreten, faydalı olan, faydalı olmaktan mutluluk duyan, toplumun takdirini kazanan bireylerin toplumun düzeni, sıhhati ve huzuru için vazgeçilmez olduğu bir gerçektir. Hükümlü ve tutukluların, işlemiş oldukları suçlar, bu insanların toplumumuzun bir parçası oldukları gerçeğini değiştirmemektedir. Toplumumuzun sağlıklı işleyişini sürdürmesi ve güçlendirmesi için de, her toplum bireyinin olduğu gibi bu insanlarımızın da toplumsal ilişkilerinin sağlıklı bir zemine oturması elzemdir.

Bugün dünyaya bir model sunacak seviyeye gelmiş olan İşyurtları Kurumumuzun faaliyetlerinin hükümlü ve tutukluların hem psikolojik, hem sosyal hem de ekonomik olarak hayata hazırlanmasında büyük bir misyonu ifa ettiğinin altını çizmek gerekiyor. İnsanlarımızın üretim sürecinde bulunması, meslek edinme çabasına girişmesi infaz sonrası için bir yeniden başlangıç imkanı olduğu kadar, infaz süreci esnasında da faydalar sağlamaktadır. İşyurtları Kurumlarımızın faaliyet sahasının her geçen zaman genişlemesini doğrudan milletimize, toplumumuza bir artı değer ve büyük katkı olarak değerlendirmekteyim.

288 ceza infaz kurumundaki işyurtlarında 52.000'den fazla hükümlü ve tutuklu, 1.700'den fazla atölye ve tesiste, 180'den fazla iş kolunda faaliyette bulunmaktadır. Üniversiteler, halk eğitim merkezi ve mesleki eğitim merkezi müdürlükleri, iş-kur başta olmak üzere çeşitli kamu kurumları ile işbirliği içinde son derece kaliteli meslek eğitimi verilmekte, ileri teknolojiye sahip makine ve ekipmanların kullanımını öğretilmektedir. Bütün bunlarla birlikte hükümlü ve tutuklular, meslek eğitimi alırken sigorta imkanına kavuşurken, ücret ve aynı zamanda kar payı almaktadırlar.

Gerek dünya gerek ülkemiz kamu ve özel sektör tarafından yakından izlenen işyurtları sistemimiz ile ilgili 2017 yılında yürütülen çalışmalarla, önceki yıllarda olduğu gibi, hem ülke ekonomisine katkı sunulmuş hem de bazı çalışma sahalarında belli mesleklerin devamlılığı sağlanmıştır. İşyurtları bu bakımdan geleneksel sanatların ve mesleklerin devamlılığı ve yaygınlaştırılmasında da önemli bir misyon yüklenmiştir. İşyurtları Kurumu, teknolojinin kullanımı ile birlikte unutulmaya yüz tutmuş geleneksel el sanatlarını da ön plana taşıyarak, yeni ve gelenekseli harmanlayarak, birer meslek edindirme, eğitim ve rehabilitasyon merkezi haline gelmiştir.

Önümüzdeki dönemde de bu performansın devamı konusunda güçlü bir inanç ve güvene sahibiz. Daha fazla meslek kolunun ve daha fazla hükümlü ve tutuklunun katılımı ile bu sistemi daha ilerilere taşıma iradesini taşımaktayız. Ülkemizin örnek kurumlarından olan İşyurtlarının faaliyetlerine katkı sağlayan çalışanlarına ve emeği geçenlere şükranlarımı sunuyorum.



Selahaddin MENTEŞ
Adalet Bakanlığı Müsteşarı
İşyurtları Kurumu Yüksek Kurulu Başkanı

Ceza infaz kurumlarında bulunan tutuklu ve hükümlüler; işyurtlarında, ülke koşullarına, teknolojik yeniliklere ve sektör ihtiyaçlarına uygun meslek alanlarında teorik ve pratik eğitimlere tabi tutularak cezanın infazı sürecinde gerekse salıverildikten sonra nitelikli bir birey olarak yetiştirilmektedir. Bunun yanında işyurdu çalışmaları, kurumun bulunduğu bölgenin sosyal ve ekonomik gelişimi ile istihdamına da katkıda bulunmaktadır.

İşyurtları Kurumu, tarımsal alanda verdiği meslek eğitimler kapsamında Alanya Açık Ceza İnfaz Kurumu İşyurdu Müdürlüğünde oluşturulan 35 dönüm muz ve avokado üretim tesisinde, bu yıl iyi tarım uygulamaları kapsamında 18 ton muz ve 1.000 adet avokado rekoltesi beklenmektedir. Alanya Açık Ceza İnfaz Kurumu dışında bu yıl; Silifke Açık Ceza İnfaz Kurumu İşyurdu Müdürlüğünde 2 dönüm, Anamur Silifke Açık Ceza İnfaz Kurumu İşyurdu Müdürlüğüne 8 dönüm arazide muz ve avokado üretilmesi için çalışmalar başlamış olup, önümüzdeki yıl bu çalışmaların tamamlanması planlanmaktadır.

Ülkemiz; iklimi ve bitki çeşitliliği ile arıcılık için uygun bir coğrafi konuma sahip olması nedeniyle, İşyurtları Kurumunca, arıcılık ve bal üretimi ile ilgili meslek eğitim çalışmalarına özel önem verilmekte, arıcılık çalışmaları ile bir yandan bal üretimi gerçekleştirilmekte, diğer yandan tozlaşma sağlanması nedeniyle tarımsal üretim gelişmektedir. İşyurtları Kurumunca; Edirne, Kırklareli, Kırşehir, Akçakale ve Durağan Açık Ceza İnfaz Kurumlarımızda bal üretilmektedir. Tarım Bakanlığı ve Üniversitelerin teknik desteği ile 2016 yılında toplam 400 kilogram bal

üretimi gerçekleştirilmiş iken bu yıl bal üretimi 2.185 kiloya yükselmiştir. Önümüzdeki yıllarda yapılacak yatırımlarla üretim miktarı arttırılacaktır.

Ayrıca arıcılık konusunda meslek eğitimi alan hükümlüler ceza infaz kurumundan salıverildikten sonrada arıcılık yapabilmektedir.

İşyurtları Kurumu hayvancılık alanında da başarılı çalışmalar yapmaktadır. Foça Açık Ceza İnfaz Kurumu İşyurdu Müdürlüğünde 3.000 tavuk kapasiteli bir organik tavuk yetiştirme tesisi ile başlayan organik et tavukçuluğu yetiştirme çalışmaları bugün dört ayrı tesiste 12.000 tavuk üretimi ile devam etmektedir. Yılda 48.000 organik tavuk üretilmektedir. Ayrıca Dalaman Açık Ceza İnfaz Kurumu İşyurdu Müdürlüğünde 1.500 tavuk kapasiteli iki ayrı organik tavuk yumurta üretim tesisi ile başlayan organik tavuk yumurtası üretim çalışmaları, bugün altı ayrı tesiste 9.000 tavuk ile devam etmektedir. İşyurtları Kurumu organik et tavuğu ile organik tavuk yumurta üretimi ile ilgili yatırımlarına devam etmekte olup 2018 yılında yeni tesisler faaliyete geçecektir.

Yaklaşık 28.000 metrekare arazi üzerine kurulu “İşyurtları Kurumu Adana Göltepe Sosyal Tesisinin”; otel bölümünde standart ve suit odalar, 340 metrekare kafeterya, 230 metrekare satış mağazası, 400 ve 360 metrekarelik iki ayrı restoran, otopark, 16.000 metrekare alanda tenis kortu, voleybol ve basketbol sahaları, seyir terası, çocuk parkı, anfi tiyatro ve peyzaj alanı ile hizmete geçmiştir.

İşyurtları Kurumunun ceza infaz sisteminde katkılarından ve başarılı çalışmalarından dolayı kutları.

İŞYURLARI KURUMU YÜKSEK KURULU ÜYELERİ



Selahaddin MENTEŞ
Başkan
Adalet Bakanlığı Müsteşarı



Şaban YILMAZ
Başkan Vekili
Ceza ve Tevkifevleri Genel Müdürü



Ertuğrul ÇEKİN
Üye
Strateji Geliştirme Başkanı



Erdal DEMİR
Üye
İdari ve Mali İşler Daire Başkanı



Erdoğan BÖCEK
Üye
Teknik İşler Daire Başkanı



Murat ATAN
Sekreteryaya
İşyurları Kurumu Daire Başkanı

İÇİNDEKİLER

I. GENEL BİLGİLER

A- Misyon ve Vizyon	13
B- Yetki, Görev ve Sorumluluklar.....	14
C- İdareye İlişkin Bilgiler	16
1- Tarihi Süreç	16
2- Fiziksel Yapı	17
2.1. Lojman, bina ve arsalar	17
2.2. Taşıtlar	17
2.3. Atölyelerde kullanılan makine ve teçhizat	17
3- Örgüt Yapısı	17
3.1. Merkez Teşkilat Yapısı	17
3.2. Taşra Teşkilat Yapısı	20
4- Bilgi ve Teknolojik Kaynaklar	22
4.1 Kar Payı Programının Yazılımı.....	22
4.2 Lojman Yazılımı	22
4.3.İşyurtları Sanal Mağazası	22
5- İnsan Kaynakları	22
6- Yönetim ve İç Kontrol Sistemi	23
6.1. Yönetim	23
6.2. İç Kontrol Sistemi	23

II. AMAÇ VE HEDEFLER

A- İdarenin Amaç ve Hedefleri	25
B- Temel Politikalar ve Öncelikler	27

III. FAALİYETLERE İLİŞKİN BİLGİ VE DEĞERLENDİRMELER

A- Mali Bilgiler.....	28
1- Bütçe Uygulama Sonuçları ve Temel Mali Tablolara İlişkin Açıklamalar.....	28
1.1. Yıllara Göre Taşra Gelir ve Gider Bütçesi.....	28
1.2. Yıllara Göre Merkez Gelir ve Gider Bütçesi.....	28
1.3. Yıllara Göre Merkez ve Taşra Gelir-Gider Bütçesi.....	28
1.4. 2017 Merkez Bütçe Giderleri.....	29
1.5. 2017 Taşra Bütçe Giderleri.....	29
1.6. Bütçe Gelir ve Giderlerinin Değerlendirilmesi....	29
2- İşyurtlarında Çalışan Hükümlü ve Tutuklulara İlişkin Bilgiler.....	30
2.1. Yıllara Göre Çalışan Hükümlü ve Tutuklu Sayısı.....	30
2.2. Yıllara Göre Çalışan Hükümlü ve Tutuklulara Ödenen	



İÇİNDEKİLER

Gündelik.....	30
2.3. Yıllara Göre Çalışan Hükümlü ve Tutuklulara Ödenen Toplam Yevmiye.....	30
2.4. Yıllara Göre Çalışan Hükümlü ve Tutuklular İçin Ödenen SGK Piriimi.....	30
3. Mali Denetim Sonuçları.....	31
B-Performans Bilgileri.....	31
1- Faaliyet ve Proje Bilgileri.....	31
1.1 İşyurtları Kurumunun 2017 Yılı İçinde Gerçekleştirdiği Yatırım Faaliyetleri.....	31
1.2 İşyurtlarının Üretim Faaliyetleri.....	42
1.3 Kamu ve Özel Sektör İşbirliği Çalışmaları	74
1.4 Tanıtım Faaliyetleri	76
1.5 İşyurtları Kurumu Daire Başkanlığı Tarafından Kiraya Verilen Gelir Getirici Yerler	80
1.6 Ar-Ge Çalışmaları	80
1.7 Yabancı Heyetlerin İşyurtları Kurumunun Ziyaretleri	82
1.8 Diğer Çalışmalar	83
2- Performans Sonuçları Tabloları	85

IV. KURUMSAL KABİLİYET VE KAPASİTENİN DEĞERLENDİRİLMESİ

1. Üstünlükler.....	100
2. Zayıflıklar.....	100
3. Fırsatlar.....	100
4. Tehditler.....	100
5. Değerlendirme.....	100

V. ÖNERİ VE TEDBİRLER.....101

EKLER102



I. GENEL BİLGİLER

A- Misyon ve Vizyon

MİSYON

Hükümlü ve tutukluların işyurdu faaliyetlerine katılımını sağlayarak, onlara meslek edindirmek ya da var olan mesleklerini geliştirmek suretiyle onları topluma yeniden kazandırmaktır.

VİZYON

Hükümlü ve tutukluların tamamının, çağdaş koşullarda üretime katılmalarını sağlayarak, işyurdu faaliyetlerinde dünyaya örnek olmaktır.

B- Yetki, Görev ve Sorumluluklar

1-Kavram

Ülkemizde, ceza infaz kurumlarında bulunan hükümlülere meslek öğretmek veya var olan mesleklerini korumak amacıyla 1997 yılında 4301 sayılı Kanunla İşyurtları Kurumu kurulmuştur. Anılan Kanuna göre “İşyurdu” kavramı; hükümlü ve tutukluların meslek ve sanatlarını koruyup geliştirmek veya bunlara bir meslek ve sanat öğretmek suretiyle üretilen ekonomik değerleri pazarlamak için ceza infaz kurumları ile tutukevleri bünyesinde oluşturulan tesis, atölye ve benzeri üniteleri ifade etmektedir.

2-İşyurtlarının Amacı

Ceza infaz kurumlarımızda yürütülen işyurtları çalışmalarının temel amacı; meslek sahibi olan hükümlü ve tutukluların sahip oldukları meslek ve sanatı koruyup geliştirmek, meslek sahibi olmayan hükümlü ve tutukluların meslek ve sanat öğrenmelerini sağlamaktır.

Yukarıda açıklanan işyurtları çalışmalarının amacının, ceza infaz sistemimizin temel amacı kapsamında değerlendirilmesi gerekmektedir. Bu kapsamda ceza adalet sistemimizin temel amacı, hükümlülerin topluma kazandırılmasıdır. Bu amacı gerçekleştirmek üzere, hükümlülerin suç işleme nedeni belirlenmekte ve bu nedenin ortadan kaldırılmasına yönelik psiko-sosyal yardım faaliyetleri ve eğitim çalışmaları gerçekleştirilmektedir.

Ceza infaz kurumlarında yürütülen psiko-sosyal çalışmalar kapsamında; hükümlülerin kuruma ilk girişinde

psikologlar ve sosyal hizmet uzmanları tarafından “ilk görüşmeleri” yapılmakta, bu görüşme sonunda hükümlünün psiko-sosyal ihtiyaçları belirlenmektedir. Hükümlülerin ihtiyacına göre psiko-sosyal faaliyetler, “bireysel görüşmeler” ve “grup çalışmaları” şeklinde yürütülmekte; öfke kontrol programı, alkol ve madde bağımlılığı gibi programlar uygulanmaktadır. Bu programlar ve çalışmalar, çocuklar ve yetişkinler için farklı yapılandırılmış olup ayrı ayrı uygulanmaktadır.

Ceza infaz kurumlarında yürütülen eğitim ve iyileştirme çalışmaları genel eğitim ve mesleki eğitim kapsamında gerçekleştirilmektedir. Eğitim çalışmaları okuma yazma eğitiminden başlayarak verilmekte, tutuklu ve hükümlülerin lisans ve lisansüstü eğitime kadar her alanda eğitime devam etmesi desteklenmektedir. Bu eğitimler kapalı ceza infaz kurumlarında uzaktan eğitim, açık ceza infaz kurumlarında uzaktan veya örgün eğitim yoluyla sürdürülmektedir.

Eğitim çalışmalarının bir bölümünü “mesleki eğitim” faaliyetleri oluşturmaktadır. Hükümlülerin ceza infaz kurumlarından salıverildikten sonra yaşamlarını idame ettirmelerini sağlayacak bir iş bulabilmeleri veya kendi işlerini kurabilmeleri amacıyla; hükümlülerin geçmişte aldıkları eğitimler yoluyla kazandıkları mesleki yeterlilikler, bireysel becerileri ve istekleri ile salıverildikten sonra yaşayacakları yerdeki istihdam olanakları dikkate alınarak “mesleki ihtiyaç değerlendirmeleri” yapılmakta, bu değerlendirme kapsamında hükümlüler çeşitli meslek kurslarına yönlendirilmektedir. Ceza infaz kurumlarında sürdürülen meslek edindirme kursları Milli Eğitim Bakanlığına bağlı halk eğitim merkezi ve mes-



leki eğitim merkezi müdürlükleri ile Türkiye İş Kurumu işbirliğiyle gerçekleştirilmektedir.

Hükümlüler, meslek edindirme kursları yoluyla kendilerine verilen teorik eğitimi işyurtlarında çalışarak pratiğe dönüştürmekte, bizzat mesleğini uygulayarak mesleki tecrübelerini artırmakta, yine işyurtlarında çalışma sayesinde ekip çalışması, iletişim, zaman yönetimi gibi becerilerini geliştirme fırsatı bulmaktadırlar.

Kısaca açıklanan bu genel tablo içinde işyurtları ticari bir amacı olmayan, hükümlülerin mesleki tecrübelerini artırmayı hedefleyen ve hükümlüleri ceza infaz kurumundan salıverilmesinden sonrasına hazırlayan önemli bir kurumdur.

İşyurtları; açıklanan bu amacı gerçekleştirmek üzere, sürekli yenilenen ve en son teknolojiye sahip makine ve teçhizatın bulunduğu atölyelerde çalışmalarını sürdürmekte, uzman kişiler tarafından çalışma esnasında sürekli eğitim verilmekte; mesleki yeterliliklerin artırılmasının yanında, gerek kamu kurumları ile yapılan protokoller gerekse özel sektörle gerçekleştirilen işbirlikleri yoluyla da hükümlülerin iş piyasasını, kamu ve özel sektör çalışma yöntemlerini öğrenmesi sağlanmaktadır.

3-İşyurtları Kurumunun Gelirleri

İşyurtları Kurumunun sermaye kaynakları 4301 sayılı Kanun'un 7'inci maddesinde sayılmıştır. Bunlar;

- İşyurtları faaliyetlerinden elde edilen gelir ve kârlar,
- 30.6.1934 tarihli ve 2548 sayılı Kanun'un 1'inci maddesine göre tahsil edilen harçlar ile 2'nci maddesine

göre alınacak yiyecek bedelleri,

- 492 sayılı Harçlar Kanunu'na göre alınan yargı ve noter harçlarının % 35'i,
- Ceza infaz kurumları ile işyurtlarının hizmet dışı bırakılan eşya ve araçlarla diğer malzemelerinin satışından elde edilen gelirler,
- Bağış ve yardımlar,
- Faiz ve sair gelirlerdir.

4-Mevzuat

30.06.1934 tarihli ve 2747 sayılı Resmî Gazete'de yayımlanan 2548 sayılı Cezaevleri ve Mahkeme Binaları İnşası Karşılığı Olarak Alınacak Harçlar ve Mahkumlara Ödettirilecek Yiyecek Bedelleri Hakkında Kanun,

09.08.1997 tarihli ve 23075 sayılı Resmî Gazete'de yayımlanan 4301 sayılı Ceza İnfaz Kurumları İle Tutukevleri İşyurtları Kurumunun Kuruluş ve İdaresine İlişkin Kanun,

29.12.2004 tarihli ve 25685 sayılı Resmî Gazete'de yayımlanan 5275 sayılı Ceza ve Güvenlik Tedbirlerinin İnfazı Hakkında Kanun,

06.04.2006 tarihli ve 26131 sayılı Resmî Gazete'de yayımlanan Ceza İnfaz Kurumlarının Yönetimi ile Ceza ve Güvenlik Tedbirlerinin İnfazı Hakkında Tüzük,

27.12.2005 tarihli ve 26036 sayılı Resmî Gazete'de yayımlanan Ceza İnfaz Kurumları İle Tutukevleri İşyurtları Kurumu ve İşyurtlarının İdare ve İhale Yönetmeliği,

Merkezi Yönetim Muhasebe Yönetmeliği, (Merkezi Yönetim içerisinde yer alan bütün kamu kurumlarını kapsamaktadır. Kurumumuz 5018 sayılı Kanunun II sayılı cetvelinde yer alan özel bütçeli bir kurum olması nedeniyle, bu yönetmelik kapsamına girmektedir. Merkezi Yönetim Muhasebe Uygulama Yönetmeliğinin yürürlüğe girmesiyle Merkezi Yönetim kapsamındaki bütün kamu kurumlarının daha önceki muhasebe yönetmelikleri yürürlükten kalkmıştır.)

27.04.2007 tarihli İşyurları Kurumu ve İşyurlarında Kullanılan Maliyet Hesapları ile Tutulacak Defter ve Belgelerin Düzenlenmesine Dair Yönerge,

14.01.2010 tarihli ve 137/3 sayılı İşyurları Kurumu Mevzuatı Uygulamaları Hakkındaki Genelge. (Mevzuata ait bilgiler Ek-1 dedir.)

C- İdareye İlişkin Bilgiler

1- Tarihi Süreç

Bugün İşyurları Kurumu adıyla faaliyetlerini sürdüren birimimiz, Cumhuriyet döneminde ilk olarak 14.06.1930 tarihli ve 1721 sayılı Hapishane ve Tevkifhanelerin Sureti İdaresi Hakkındaki Kanun'la faaliyetine başlamış, bu Kanun'un 3'üncü maddesinde belirtilen "Adliye vekaletince gösterilecek lüzum üzerine hapishanelerde işyurları tesisi için hükümetçe bütçeye lüzumu kadar tahsisat konulur." ibaresiyle işyurlarının temelleri atılmıştır.

13.01.1943 tarihli ve 4358 sayılı Ceza ve Tevkifevleri Umum Müdürlüğünün Teşkilat ve Vazifeleri Hakkındaki Kanun ile iş esası üzerine kurulmuş bulunan ve kuru-

lacak olan cezaevlerinin hükmi şahsiyeti haiz oldukları belirlenmiş, bu tür cezaevlerinin çalıştıkları inşaat, sanayi, ziraat vb. işkollarında rahatça üretim yapabilmelerini teminen çeşitli istisna ve muafiyetler getirilmiştir.

Hükümlülerin ıslahı ve topluma yeniden kazandırılmaları yönünde uygulanan yöntemlerin başında gelen iş ve çalışmanın temini için tesis olunan işyurlarının; yönetim, işletme ve muhasebe şeklinin belli kurallara bağlanması, hesap ve işlemlerin belli esaslar içinde yürütülmesi bakımından ilk olarak "Mütedavil Sermaye ile Çalışan İş Esası Alım ve Satım Usullerine ait Talimatname" hazırlanarak 1951 yılında yürürlüğe konulmuştur. Bu talimatname, 4358 sayılı Ceza ve Tevkifevleri Umum Müdürlüğünün Teşkilat ve Vazifeleri Hakkındaki Kanun'un 9'uncu maddesinde belirtilen "Hükmi şahsiyeti haiz olan cezaevleriyle, ıslahevlerinin ve işyurlarının mütedavil sermayesine ait hesap usulleri, Adliye ve Maliye Vekilliklerince müştereken tespit olunur" hükmüne istinaden hazırlanmıştır. Kısaca "Hesap Talimatnamesi" olarak anılan bu talimatnamenin yürürlüğe girmesiyle işyurlarının tabi olduğu hesap usulleri ve işlemleriyle ilgili günümüzde kullanılan usul ve yöntemlerin temelleri atılmıştır.

Aradan geçen zaman içinde muhtelif tarihlerde yukarıda belirtilen talimatnamenin bazı maddelerinde değişiklikler yapılarak uygulamaya devam edilmiş, 1980 yılında geniş kapsamlı değişiklikler yapılarak ismi, "Ceza İnfaz Kurumları İşyurları Döner Sermaye Yönetmeliği" olarak değiştirilen mevzuat kapsamında faaliyetlerini Döner Sermaye Saymanlığı adı altında yürütmüştür.



10.09.1993 tarihli ve 524 sayılı Kanun Hükmünde Kararname ile İşletmeler ve İşyurtları Genel Müdürlüğü olarak kurulan ve faaliyetini yürüten birimimiz, bu Kanun Hükmünde Kararnamenin dayanağı yetki kanununun, Anayasa Mahkemesinin 29.07.1994 tarihli ve 22005 sayılı Resmî Gazete’de yayımlanan kararı ile iptal edilmesi sonucu feshedilmiş, yeniden Döner Sermaye Saymanlığı adı altında görevini sürdürmüştür.

06.08.1997 tarihli ve 4301 sayılı Kanun ile Adalet Bakanlığının bağlı bir kuruluşu olarak İşyurtları Kurumu oluşturulmuştur. Bu Kanun ile İşyurtları Kurumunun organları olan Yüksek Kurul, Daire Başkanlığı ve işyurtlarının kuruluşu, teşkilatı, idaresi ve çalışma esasları belirlenmiştir. Kurum, özel kanunla düzenlenmiş, tüzel kişiliği haiz, özel bütçeli bir kamu idaresi olarak yapılandırılmıştır.

2- Fiziksel Yapı

2.1. Lojman, Bina ve Arsalar

Kurumumuza ait 40 adet adliye hizmet binası, 10 adet arsa 24.424,80 m², 34 lojman binası (1.189 daire) mevcut olup buna ilişkin tablo Ek-2’ dedir.

2.2. Taşıtlar

Kurumumuza ait 179 taşıt bulunmaktadır ve buna ilişkin tablo Ek- 3’tedir.

2.3. Atölyelerde Kullanılan Makine ve Teçhizat

İşyurdu müdürlükleri atölye ve tesislerinde kullanılan 16.412 makine demirbaş bulunmaktadır.

3- Örgüt Yapısı

4301 sayılı Kanunla kurulan İşyurtları Kurumu, idari bakımdan Adalet Bakanlığı bünyesinde yer alan “bağlı

bir kuruluştur”. İşyurtları kurumu ayrıca “özel bütçeli” bir kuruluş olup, “tüzel kişiliği” de bulunmaktadır. İşyurtları kurumunun teşkilat yapısı, merkez ve taşra teşkilatından oluşmaktadır.

3.1. Merkez Teşkilat Yapısı

İşyurtları Kurumunun merkez teşkilatında, İşyurtları Kurumu Yüksek Kurulu ile İşyurtları Kurumu Daire Başkanlığı bulunmaktadır. İşyurtları Kurumu Yüksek Kurulu; Adalet Bakanlığı Müsteşarının başkanlığında Ceza ve Tevkifevleri Genel Müdürü, Strateji Geliştirme Başkanı, İdari ve Mali İşler Dairesi Başkanı ve Teknik İşler Dairesi Başkanından oluşmaktadır.

İşyurtları Kurumu Yüksek Kurulunun görevleri;

- İşyurtlarının genel amaç ve politikalarını belirlemek,
- İşyurtları Kurumunun Genel Müdürlükçe hazırlanacak bütçesini onaylamak,
- İşyurtlarının kurulmasına veya kaldırılmasına karar vermek,
- Hükümlü ve tutukluların çalıştırılma esas ve usullerini belirlemek,
- İşyurtları yönetim kurullarının önerisi üzerine 1475 sayılı İş Kanunu hükümlerine göre nitelikleri bu Kanun’un 8’inci maddesinde belirtilen işçilerin çalıştırılmasına, ücretlerinin belirlenmesine ve bunların işten çıkarılmasına karar vermek,
- Fazla iş çıkarmak suretiyle işyurduna yararlı olan personel ve hükümlülere prim ödenmesinin esas ve usullerini belirlemek; yıllık bilançolarında tahakkuk edecek kardan personel işçi ve hükümlülere ve bu Ka-

nun'un 8'inci maddesinde belirtilen kar payı ödenmesine ilişkin işyurdu yönetim kurullarının önerilerini karara bağlamak,

g) Bakanlığın denetim programlarına ek olarak, işyurtlarının faaliyetlerinin adalet müfettişleri tarafından denetlenmesini Bakana önermek,

h) İşyurtları Kurumu ile işyurtlarının paralarının yatırılacağı bankaları belirlemek,

ı) Ceza infaz kurumları ve tutukevleri personeline İşyurtları Kurumu ve işyurtlarının hesaplarını tutturmak ve bu hesapları ilgilendiren işleri yaptırmak,

j) İşyurtlarının yıllık iş program ve projelerini, bütçelerini, ek bütçelerini, faaliyet raporu ve netice hesaplarını onaylamak veya reddetmek,

k) Genel Müdürün önerisiyle işyurtlarına işletme ihtiyaçları için kaynak tahsisi yapmak ve gerektiğinde birinden diğerine kaynak aktarması yapılmasına karar vermek,

l) Genel bütçeden aylık alan kadrolu personelin işyurdunda çalıştırılmasına ilişkin Genel Müdürün önerilerini karara bağlamak.

İşyurtları Kurumu Yüksek Kurulu 2017 yılında 53 toplantı gerçekleştirerek, 2.594 konuyu görüşmüş ve karara bağlamıştır.

İşyurtları Kurumu Daire Başkanlığının görevleri;

a) İşyurtları Kurumu Yüksek Kurulu kararlarını yerine getirmek,

b) İşyurtlarını yönetmek, denetlemek ve hesap işlerini izlemek,

c) Hükümlü ve tutukluların çalıştırılmalarıyla ilgili her türlü işlemleri yürütmek, küçüklerin çalışma şartları bakımından ilgili bakanlık ve kamu kuruluşları ile işbirliği yapmak,

d) İşyurtlarının yıllık iş program ve projelerini, bütçelerini, ek bütçelerini, faaliyet raporu ve netice hesaplarını İşyurtları Kurumu Yüksek Kuruluna sunmak,

e) İşyurtlarında 1475 sayılı İş Kanunu hükümlerine göre bu Kanun'un 8'inci maddesinde belirtilen nitelikte çalıştırılacak işçilere ilişkin işyurdu yönetim kurullarının önerilerini İşyurtları Kurumu Yüksek Kuruluna sunmak,

f) İşyurtları Kurumu Yüksek Kurulunun sekreteryası hizmetlerini yürütmek,

g) Görev alanına giren konularda mevzuat yetersizliğine ve aksaklığına ilişkin inceleme ve araştırma yaparak İşyurtları Kurumu Yüksek Kuruluna öneride bulunmak, tüzük ve yönetmelik tasarılarını hazırlamak ve izlemek, görüş bildirmek, genelge düzenlemek,

h) Kanunlarda gösterilen ve Bakanlıkça verilen diğer görevleri yapmak.

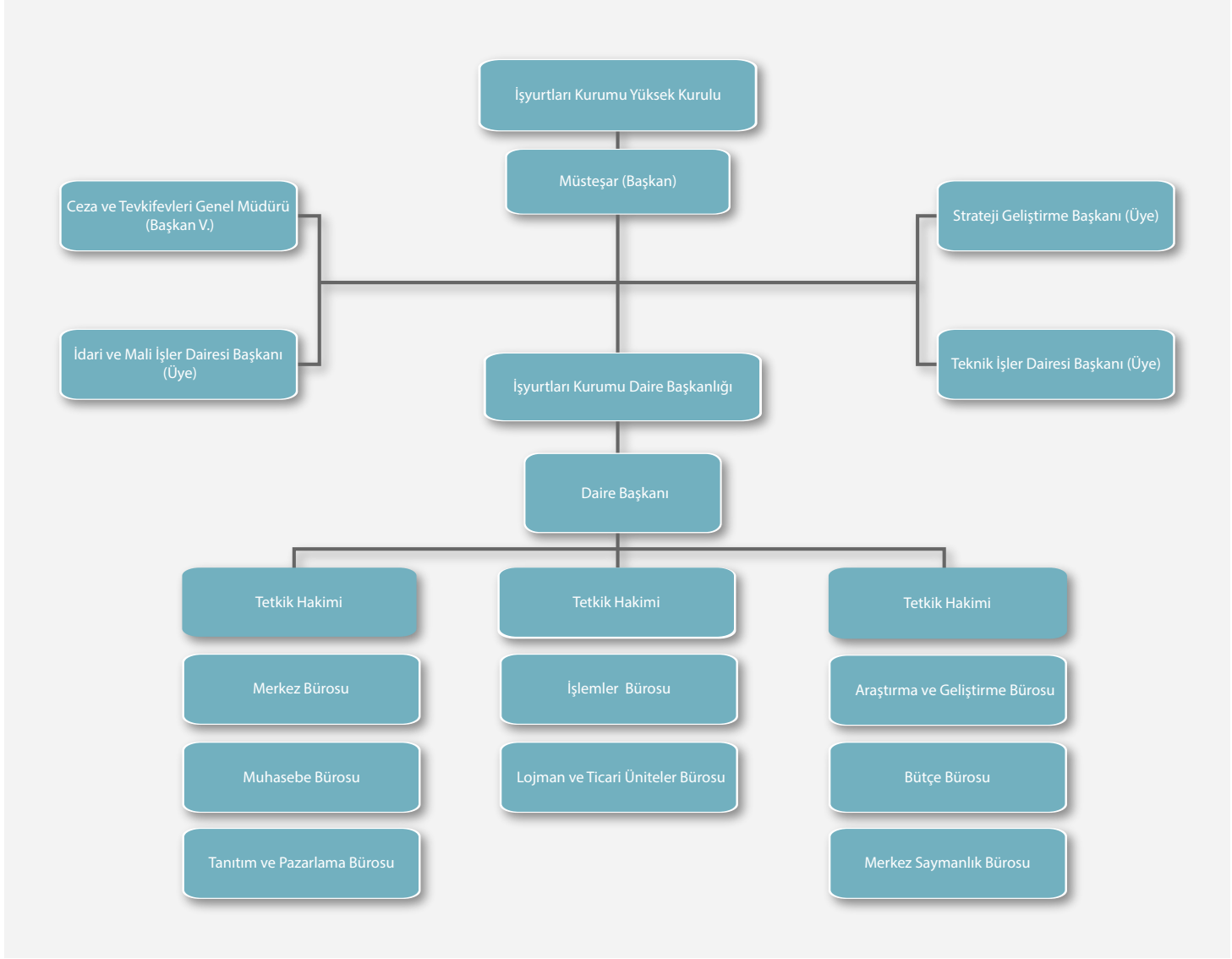

3.2. Taşra Teşkilat Yapısı

Taşra teşkilatımız 31.12.2017 tarihi itibarıyla 138 kapalı ceza infaz kurumu, 61 kapalı ve açık ceza infaz kurumu 72 açık ceza infaz kurumu, 14 F tipi kapalı ceza infaz kurumu, 3 Eğitimevi olmak üzere toplam 288 işyurdu müdürlüğünden oluşmaktadır. İşyurtları kurumunun taşra teşkilatında ceza infaz kurumu işyurdu yönetim kurulu bulunmaktadır. Yönetim kurulu; işyurdu müdürünün başkanlığında; işyurdu ikinci müdürü, muhasebe yetkilisi, idare memuru, ambar memuru, katip ve teknik personel görev yapmaktadır.

Ceza infaz kurumu işyurdu yönetim kurulunun görevleri;

- a. İşyurdunun geliştirilmesine ve genel gidişine ait her türlü faaliyetlere yön vermek.
- b. Hükümlü ve tutukluların maddi ve manevi kalkınmalarına katkıda bulunacak eğitim, öğretim, sosyal, kültürel ve sportif program ve çalışmalarını uygulamak.
- c. 1475 sayılı İş Kanunu hükümlerine göre ücretleri işyurdundan ödenecek işçilerin kurum işlerinde çalıştırılmasını, ücretlerinin belirlenmesini ve bunların işten çıkarılmasını Daire Başkanlığına önermek.
- d. Kurumda üretilip satışa arz edilen mamûllerin satış fiyatını belirlemek.
- e. İşyurdunda yapılacak fazla çalışma önerilerini karara bağlamak,
- f. Bakanlık, Yüksek Kurul, Genel Müdürlük veya Daire Başkanlığının onayını gerektiren işlemlere ilişkin kararları düzenleyerek onaya sunmak.

g. Daire Başkanlığının onayı alınarak, işyurdunda görevli personeli diğer mahallerde geçici olarak görevlendirmek,

h. Daire Başkanlığınca verilen diğer görevleri yerine getirmektir.

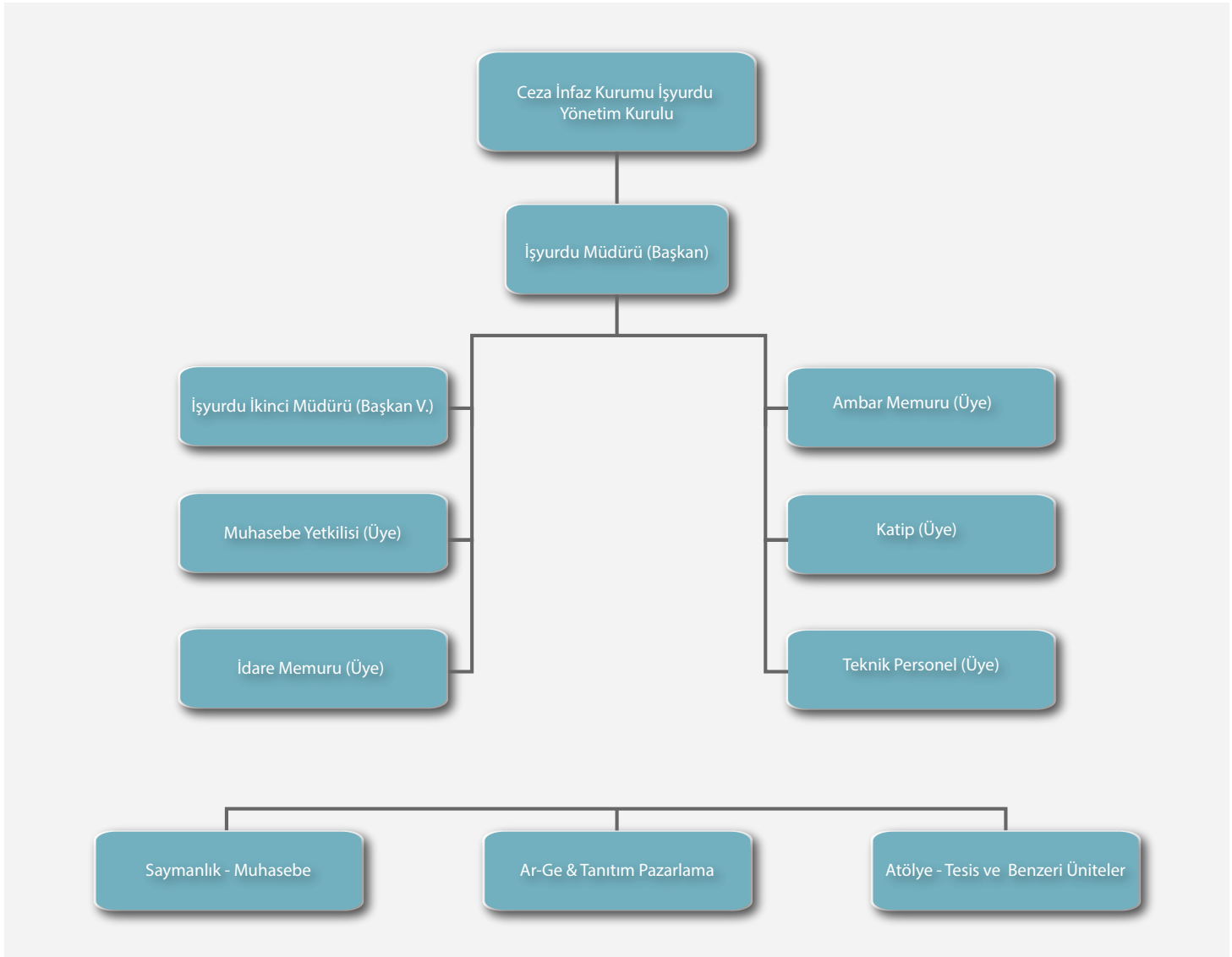

4- Bilgi ve Teknolojik Kaynaklar

4.1 Kâr Payı Programının Yazılımı

Kâr payı işlemlerinin kayıtlarının UYAP ortamında tutulmasını sağlayacak Kâr Payı Programının 2018 Haziran ayında kullanıma sunulması planlanmaktadır.

4.2 Lojman Yazılımı

İşyurtları Kurumu bünyesinde bulunan lojmanlarla ilgili iş ve işlemlerin takip edileceği takip programında ön çalışmalar tamamlanmış olup yazılım çalışmaları 2018 yılında da devam edecektir.

4.3.İşyurtları Sanal Mağazası

İşyurtlarında üretilen ürünlerin online olarak sanal mağaza aracılığıyla satışının yapılması planlanmıştır. Bu amaçla www.sanalcik.adalet.gov.tr internet adresi tahsis edilerek gerekli yazılıma 2016 yılı Aralık ayında başlanmış olup, 2018 yılında yazılım tamamlanarak sanal satış mağazasının faaliyete geçirilmesi planlanmaktadır.

4.4. Web Sayfası, Sosyal Medya (Facebook, Twitter)

2017 yılında Kurumun resmi web sayfasını 90.616 kişi ziyaret etmiş, sosyal medya takipçi sayısı 2.482'ye ulaşmıştır.



<http://www.iydb.adalet.gov.tr/>

<https://www.facebook.com/isyurtdb>

<https://www.instagram.com/isyurtlari>

5- İnsan Kaynakları

Daire Başkanlığında 1 daire başkanı, 1 tetkik hâkimi, 2 şube müdürü, 3 adalet uzman yardımcısı, 1 şef, 3 muhasebe yetkilisi, 1 araştırmacı, 1 idare memuru, 8 veri hazırlama ve kontrol işletmeni, 7 bilgisayar işletmeni, 1 memur, 1 mühendis, 1 teknisyen, 1 zabıt katibi, 1 veteriner, 2 yardımcı hizmet, 1 şoför, 29 infaz ve koruma memuru olmak üzere toplam 63 personel çalışmaktadır.

İşyurtları Daire Başkanlığında çalışan personel Ceza ve



Tevkifevleri Genel Müdürlüğü tarafından görevlendirilmektedir. Bu usul, ihtiyaç duyulan her alandaki personelin hızlı bir şekilde Daire Başkanlığında görevlendirilmesinin sağlanması bakımından etkin ve verimli bir personel atama sistemi olarak görülmektedir.

Personelin mali hakları ve özlük hakları Ceza ve Tevkifevleri Genel Müdürlüğü tarafından yerine getirilmekte ve takip edilmektedir.

Merkez ve taşra personeline ait kadro listesi Ek-4 sayılı insan kaynaklarına ilişkin tabloda gösterilmiştir.

6- Yönetim ve İç Kontrol Sistemi

6.1. Yönetim

İşyurtları Kurumunun organları, İşyurtları Kurumu Yüksek Kurulu ile Daire Başkanlığı ve işyurtlarıdır.

Başkan Adalet Bakanlığı Müsteşarıdır. Başkan vekili ise Ceza ve Tevkifevleri Genel Müdürüdür. Bakan, gerekli gördüğü hallerde İşyurtları Kurumu Yüksek Kuruluna başkanlık etmektedir.

Daire Başkanlığı, bir Daire Başkanı ile yeteri kadar tetkik hakimi ve diğer personelden oluşur. Daire Başkanı birinci sınıfa ayrılmış hâkim ve savcılar arasından Bakan; Başbakan ve Cumhurbaşkanının imzasını taşıyan müşterek kararname ile atanmaktadır. Bakanlık oluru ile tetkik hâkimleri; Ceza ve Tevkifevleri Genel Müdürü tarafından diğer personel, görevlendirilmektedir. İşyurtları Kurumunu, İşyurtları Kurumu Yüksek Kurulu Başkanı temsil etmektedir.

6.2. İç Kontrol Sistemi

5018 sayılı Kamu Mali Yönetimi ve Kontrol Kanunu'nun "İç kontrolün tanımı" başlığı altında yer alan

55'inci maddesinde, "İç Kontrol; İdarenin amaçlarına, belirlenmiş politikalara ve mevzuata uygun olarak faaliyetlerin etkili, ekonomik ve verimli bir şekilde yürütülmesini, varlık ve kaynakların korunmasını, muhasebe kayıtlarının doğru ve tam olarak tutulmasını, malî bilgi ve yönetim bilgisinin zamanında ve güvenilir olarak üretilmesini sağlamak üzere idare tarafından oluşturulan organizasyon, yöntem ve süreçle iç denetimi kapsayan malî ve diğer kontroller bütünüdür."

Aynı Kanun'un "Kontrolün yapısı ve işleyişi" başlığı altında yer alan 57'nci maddesinde, "Kamu idarelerinin malî yönetim ve kontrol sistemleri; harcama birimleri, muhasebe ve mali hizmetler ile ön mali kontrol ve iç denetimden oluşmaktadır.

Yeterli ve etkili bir kontrol sisteminin oluşturulabilmesi için; mesleki değerlere ve dürüst yönetim anlayışına sahip olunması, mali yetki ve sorumlulukların bilgili ve yeterli yöneticilerle personele verilmesi, belirlenmiş standartlara uyulmasının sağlanması, mevzuata aykırı faaliyetlerin önlenmesi ve kapsamlı bir yönetim anlayışı ile uygun bir çalışma ortamının ve saydamlığın sağlanması bakımından ilgili idarelerin üst yöneticileri ile diğer yöneticileri tarafından görev, yetki ve sorumluluklar göz önünde bulundurulmak suretiyle gerekli önlemler alınır."

"İç denetim" başlığı altında yer alan 63'üncü maddesinin birinci fıkrasında, "İç denetim, kamu idaresinin çalışmalarına değer katmak ve geliştirmek için kaynakların ekonomiklik, etkililik ve verimlilik esaslarına göre yönetilip yönetilmediğini değerlendirmek ve rehberlik yapmak amacıyla yapılan bağımsız, nesnel güvence sağlama ve danışmanlık faaliyetidir..." İkinci fıkrasında "Kamu idarelerinin yapısı ve personel sayısı dikkate alınmak suretiyle, İç Denetim ve Koordinasyon Kurulu-

nun uygun görüşü üzerine, doğrudan üst yöneticiye bağlı iç denetim birimi başkanlıkları kurulabilir.” hükümleri yer almaktadır.

Yukarıda belirtilen maddeler değerlendirildiğinde, Kurumumuzda iç kontrol sisteminin tüm unsurları ile kurulabilmesi için yapısal değişiklikler gerekmektedir. Bu değişikliklerin de mevcut kanun ve ilgili mevzuat hükümlerinde yapılacak düzenlemeler ile gerçekleştirilebileceğinden, mevzuat ile ilgili çalışmalara devam edilmektedir. Bununla birlikte, iç kontrolün unsurlarından biri olan ön mali kontrole ilişkin hükümleri, Kurumumuzun 137/3 No’lu genelgesinde yer almakta ve uygulanmaktadır.

Yukarıda açıklanan mevzuat kapsamında; İşyurları Kurumu Yüksek Kurulu 4301 sayılı Kanununun 4’üncü maddesinin (g) bendi gereğince, Bakanlığın denetim programlarına ek olarak, işyurlarının faaliyetlerinin Adalet Müfettişleri tarafından denetlenmesini Bakana önererek denetim yaptırabilir. Ayrıca, 2992 sayılı Adalet Bakanlığı Teşkilat Kanunu gereğince, Ceza İnfaz Kurumları ve Tutukevleri Kontrolörleri tarafından da yapılmaktadır.

Kontrolörler, ceza infaz kurumları ve tutukevleri ile işyurlarının;

- a. Bütün işlemlerinin denetimini yapmakla,
- b. Görevliler hakkında hal kağıdı veya gizli rapor tanzim etmekle,
- c. Denetimini yaptığı kurum ve işyurdunun genel yönetim durumu, mevzuatın uygulanması, memur ve halkla münasebetler konularında düşünce ve tavsiyelerini raporla bildirmekle görevlidir.

Kontrolörlerin yetki ve sorumlulukları:

a. Gerekli gördükleri her türlü defterlerle, kayıt, belge, evrak ve bilgileri ilgili dairelerden istemek, görmek ve bunların örnekleri ile herhangi bir yolsuzluğun subut delilini teşkil edenlerin de asıllarını almak, (asılları alınan belgelerin kontrolör tarafından onaylı örneği daire sine verilir.)

b. İşyurlarının; kasa, banka, ambar, atölye, kantin, çay ocağı, tabldot, satış mağazaları gibi faaliyet konusu işkolları ile maddi duran varlıkların, mevcudunu saymak, işlemlerini incelemek, gerektiğinde incelemesini yapabilmek için mühür altına almak,

c. Görevleri ile ilgili konularda, gerek buldukları yerlerdeki, gerek bu yerlerin dışındaki resmi ve özel bütün kuruluş, makam ve şahıslarla yazışma yapmak,

d. Suç sayılan eylem ve işlemleri görülenler hakkında inceleme yapmak, 3628 sayılı Kanun hükümleri uyarınca inceleme neticesinde delil veya emare elde ettikleri takdirde Cumhuriyet Başsavcılığına ihbar etmek,

yetkilerine sahiptir.

Yukarıda denetim usulü dışında, İşyurları Kurumu Daire Başkanlığı’nda görevli Daire Başkanı ve Tetkik Hakimler tarafından denetim yapılmaktadır.

İşyurları; Adalet Müfettişleri, Ceza İnfaz Kurumu Kontrolörleri ve Daire Başkanlığının denetimine ilave olarak Cumhuriyet Başsavcıları, Cumhuriyet savcıları, Ceza İnfaz Kurumları ve Tutukevleri İzleme Kurulları ve İnfaz Hakimliği tarafından da denetlenilmektedir.

Dış denetim, Sayıştay Başkanlığı tarafından yapılmaktadır.



II. AMAÇ VE HEDEFLER

A- İdarenin Amaç ve Hedefleri

AMAÇ 1

Hükümlü ve tutukluların meslek edinmesini sağlayarak topluma yeniden kazandırmak

Hükümlü ve tutuklulara çağdaş üretim teknolojilerine uygun mesleki eğitimler vermek, yeni işkolları açmak suretiyle daha fazla hükümlü ve tutuklunun çalışması ve meslek edinmesini;

Belirlenen kriterler ve ekonomik imkânlar çerçevesinde maddi destek vererek, ceza infaz kurumlarındaki insan gücünü üretime dönüştürüp ülke ekonomisine katkıda bulunmasını;

Öğrendikleri meslek ve sanat sayesinde hükümlülerin topluma yararlı bireyler olarak salıverilmelerini, daha kolay iş bulmalarını veya kendi işlerini kurmalarını, sağlamaktır.

Hedef 1.1

Çalışan hükümlü ve tutuklulara yılda en az üç defa mesleki eğitim verilecektir.

Hedef 1.2

Sigorta primi ödenerek çalıştırılan 27.387 hükümlü ve tutuklu sayısı her yıl %10 arttırılacaktır.

Hedef 1.3

172 olan işkolu sayısı 2018 yılına kadar %20 arttırılacaktır.

Hedef 1.4

31 olan özel sektör işbirliği sayısı her yıl %10 arttırılacaktır.

AMAÇ 2

Ürün ve hizmetlerde kaliteyi yükseltmek

Diğer kamu kurum ve kuruluşları ile koordineli olarak çağdaş üretim sistemleri konusunda, güncel piyasa koşullarına uygun, teknolojik gelişmelerle eşgüdümlü eğitimler vermek suretiyle, standardize edilmiş üretim yerleri ile uluslararası standartlara uygun kaliteli ürün ve hizmet sunulmasını sağlamaktır.

Hedef 2.1

İşyurdu atölyelerinde kullanılan 4.608 adet makine ve teçhizat ihtiyacı dahilinde modernize edilecektir.

Hedef 2.2

İşyurtlarında çalışan mevcut 6.582 personelin %10'una her yıl mesleki eğitim verilecektir.

Hedef 2.6

İşyurdu müdürlüklerinde oluşturulmaya başlanan Ar-Ge birimleri 2018 yılı sonuna kadar tamamlanacaktır.

Hedef 2.3

2018 yılı sonuna kadar işyurtlarında çalışan personelin kendi branşında en az bir fuar veya sergiye katılımı sağlanacaktır.

AMAÇ 3

İşyurdu faaliyetlerinin tanıtımını yapmak

Tanıtım ve pazarlama faaliyetlerini yürütebilecek nitelikli personeli bu birimlerde görevlendirmek,

Kamu kurum ve kuruluşları ile özel sektör yetkililerini ziyaret ederek iş bağlantıları kurmak ve işin devamlılığını sağlamak,

Bölgesinde ve diğer yerlerde açılan fuar, sergi, festival gibi organizasyonlara katılmak,

Yerel imkanları değerlendirerek yapılan faaliyetleri yazılı veya görsel basında tanıtmak,

İşyurtlarında üretilen her çeşit mal ve hizmetin detaylı bir şekilde bilgi ve resimleriyle birlikte güncelliğini koruyarak katalog ve broşürler oluşturmak, Suretiyle işyurdu faaliyetlerinin tanıtımını yapmaktır.

Hedef 2.4

2018 yılı sonuna kadar tüm işkollarında, konusunda uzman kurum, kuruluş ve kişiler ile işbirliği yapılmaya devam edilecektir.

Hedef 3.1

İşyurdu Müdürlükleri sergi, fuar ve benzeri organizasyonlara katılacaktır.

Hedef 2.5

2018 yılı sonuna kadar ürün ve hizmetlerle ilgili olarak CE, TSE sertifikaları gibi kalite belgelerinden en az birinin alınmasına çalışılacaktır.



Hedef 3.2

İşyurdu müdürlüklerinde oluşturulmaya başlanan Tanıtım Pazarlama birimleri 2018 yılı sonuna kadar tamamlanacaktır.

Hedef 3.3

Yılda en az bir kez ulusal ya da yerel yayın yapan görsel ve yazılı basın kuruluşlarında işyurdu müdürlüğü faaliyetleri tanıtılacaktır.

Hedef 3.4

Tanıtım ve pazarlama amacıyla kamu ve özel sektör kuruluşlarına en az ayda bir kez ziyaret yapılacaktır.

Hedef 3.5

İşyurtları Kurumu ürün kataloğu, tanıtım broşürleri ve filmleri ihtiyaca bağlı olarak güncellenecektir.

B- Temel Politikalar ve Öncelikler

Temel Politikalar

Hükümlü ve tutukluların çalıştırılmasına yönelik ulusal ve uluslararası çağdaş mevzuatlarda düzenlenmiş koşullar vardır.

Buna göre;

- » Ceza infaz kurumunda hükümlü ve tutukluların çalıştırılması, kesinlikle bir cezalandırma olarak kullanılmamalıdır.
- » Yapılan işin, oyalama faaliyetinden öte, anlamlı bir amacı olmalıdır.
- » Çalışmanın konusu, hükümlü ve tutukluların tahliyelerinden sonra hayatlarını kazanma yeteneklerini koruyucu ya da geliştirici nitelikte olmalıdır.
- » Çalıştırmada hükümlü ve tutukluların yeteneği, becerisi, eğilimi, zihinsel ve bedensel durumları göz önünde bulundurulmalıdır.
- » Çalışma imkanından, cinsiyet ayrımı yapılmaksızın tüm hükümlü ve tutuklular yararlanmalıdır.
- » İş koşulları, dışarıdaki iş koşullarıyla benzerlik taşımalıdır.
- » İş sağlığı ve güvenliğine ilişkin düzenleme ve önlemler bulunmalıdır.
- » Hükümlü ve tutuklulara ceza infaz kurumu yönetiminde, özel sektörle işbirliği yapılarak ceza infaz kurumu içinde veya dışında iş imkanı sağlanmalıdır.
- » Hükümlü ve tutukluların çalışmalarına karşılık ücret verilmelidir.
- » Hükümlü ve tutukluların günlük ve haftalık çalışma saatleri, mevzuata uygun olmalıdır.
- » Hükümlü ve tutuklulara haftada en az bir dinlenme günü sağlanmalı, eğitim ve diğer etkinlikler için yeterli zaman tanınmalıdır.

Öncelikler

- » Daha fazla hükümlü ve tutuklunun işyurdunda çalıştırılmasını sağlamak,
- » Açık ceza infaz kurumlarının sayısını arttırmak,
- » Mal ve hizmet üretiminde kaliteyi arttırmak,
- » Üretim alanlarında modernizasyonun sürekliliğini sağlamak,
- » İşyurdu çalışmaları tutuklu ve hükümlülere meslek edindirme kapsamında, Bakanlık mensuplarının ve sosyal tesis, satış mağazası ve fuarlara gelen ziyaretçilerin ihtiyaç duyduğu ürünlerin üretilmesi ve geliştirilmesine yönelik yeni vizyonlar geliştirmek,
- » Yargı teşkilatı binaları ve tesislerinin bakımı, onarımı, yenilenmesi, yapımı ve tefrişi ile çağdaş standartlara uygun olarak idamesini sağlamaya yardımcı olmak,
- » İşyurdu çalışmaları alanında dünyanın önde gelen ülkeleri arasında yer almak.

III. FAALİYETLERE İLİŞKİN BİLGİ VE DEĞERLENDİRMELER

A- Mali Bilgiler

1- Bütçe Uygulama Sonuçları ve Temel Mali Tablolara İlişkin Açıklamalar

1.1. Yıllara Göre Taşra Gelir ve Gider Bütçesi

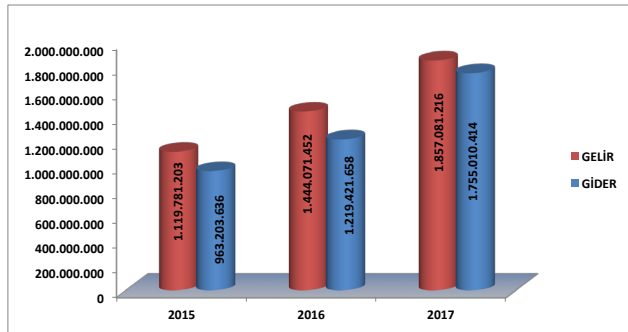

Taşra gelirleri 2016 yılına göre % 28,60 oranında artış göstermiştir.

Taşra giderleri 2016 yılına göre % 43,92 oranında artış göstermiştir.

1.2. Yıllara Göre Merkez Gelir ve Gider Bütçesi

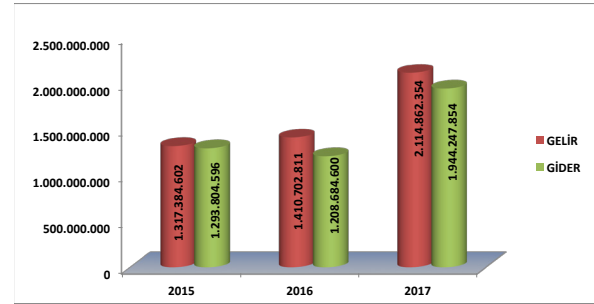

Merkez gelirleri 2016 yılına göre % 49,91 oranında artış göstermiştir.

Merkez giderleri 2016 yılına göre % 60,85 oranında artış göstermiştir.

1.3. Yıllara Göre Merkez ve Taşra Gelir-Gider Bütçesi

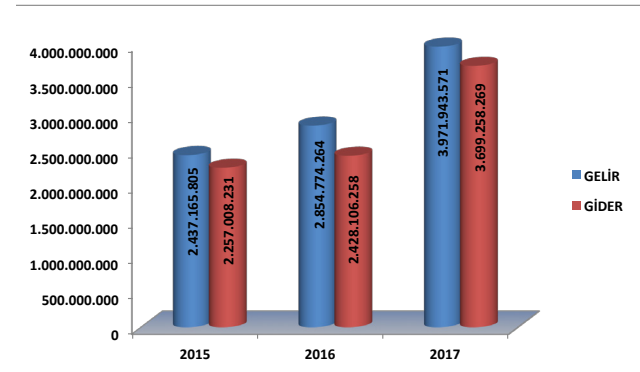

Merkez ve taşra gelirleri 2016 yılına göre %39,13 oranında artış göstermiştir.



Merkez ve taşra giderleri 2016 yılına göre % 52,35 oranında artış göstermiştir.

1.4. 2017 Merkez Bütçe Giderleri

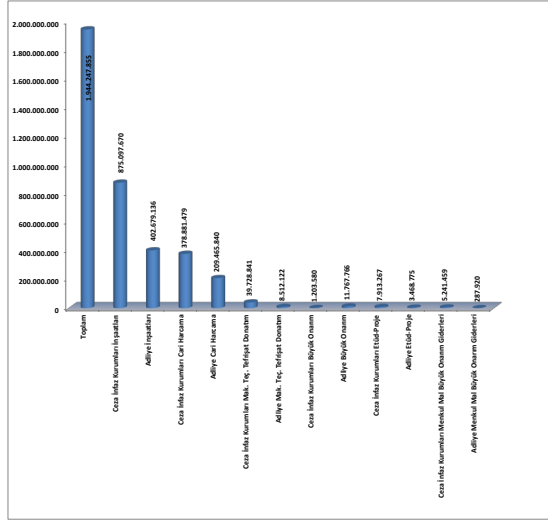

1.5. 2017 Taşra Bütçe Giderleri

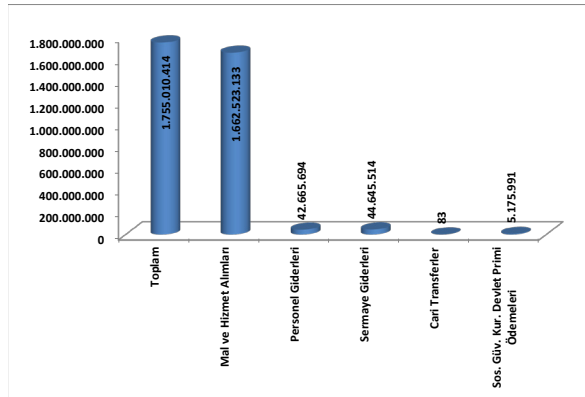

1.6. Bütçe Gelir ve Giderlerinin Değerlendirilmesi

2017 mali yılı Bütçe Kanunu gereği, bütçe başlangıç ödeneğimiz 1.075.795.000-TL'dir, Yılı içerisinde bu ödeneye toplamda 3.070.536.000-TL, 6767 sayılı Bütçe Kanun'un 6'ncı maddesinin 5'inci bendine göre F işaretli cetvelin ödenekleştirilmeyen finansman karşılıklarının ödenekleştirilmesi ve B işaretli cetvelin belirtilen tahmini tutar üzerinde gerçekleşen gelirin eklenmesi suretiyle 2017 mali yılı ödeneği 4.090.709.000-TL olmuştur. Bu miktarlar üzerinden % 9,57'lük sapma ile 3.699.258.269,31-TL harcama gerçekleşmiştir. Bunun 1.944.247.854,92-TL'si merkez harcaması, 1.755.010.414,39-TL'si taşra işyurtlarının harcamalarıdır.

2017 mali yılı gelir gerçekleşmesi ise merkez ve taşra toplamı 3.971.943.571,46-TL'dir. Bunun 2.114.862.354,56-TL'si merkez ve 1.857.081.216,90-TL'si taşra işyurtları tarafından sağlanmıştır.

İşyurtları Kurumunun 2017 yılı bütçe uygulama sonuçları ile gelir gerçekleşme rakamlarına ilişkin mali tablolar Ek-5 ve Ek-6 de yer almaktadır.

2- İşyurlarında Çalışan Hükümlü ve Tutuklulara İlişkin Bilgiler

2.1. Yıllara Göre Çalışan Hükümlü ve Tutuklu Sayısı

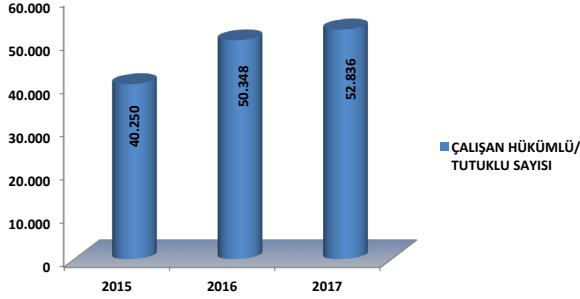

2017 yılında çalışan hükümlü ve tutuklu sayısı 2016 yılına göre % 4,94 oranında artış göstermiştir.

2.2. Yıllara Göre Çalışan Hükümlü ve Tutuklulara Ödenen Gündelik



2.3. Yıllara Göre Çalışan Hükümlü ve Tutuklulara Ödenen Toplam Yevmiye

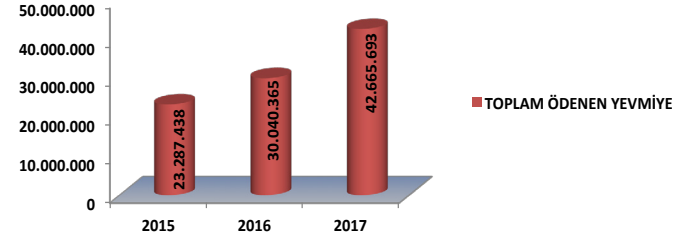

2017 yılında çalışan hükümlü ve tutuklulara ödenen yevmiye miktarı 2016 yılına göre % 42,02 oranında artış göstermiştir.

2.4. Yıllara Göre Çalışan Hükümlü ve Tutuklular İçin Ödenen SGK Primi

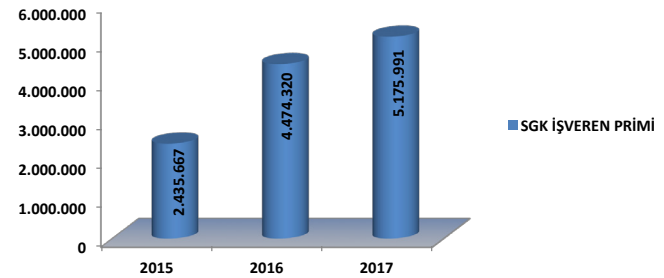

2017 yılında çalışan hükümlü ve tutuklular için ödenen SGK primi 2016 yılına göre % 15,68 oranında artış göstermiştir.



3. Mali Denetim Sonuçları

Kurumumuzun, kalkınma planları ve programlarda yer alan politika ve hedefler doğrultusunda kamu kaynaklarının etkili, ekonomik ve verimli bir şekilde elde edilmesi ve kullanılmasını, hesap verebilirliğini ve mali saydamlığını sağlamak üzere, mali yönetimin yapısı ve işleyişi, bütçenin hazırlanması, uygulanması, tüm mali işlemlerin muhasebeleştirilmesi, raporlanması ve mali kontrolünün yapılabilmesi amacıyla Bakanlığımıza bağlı Adalet Müfettişleri tarafından 59 işyurdu müdürlüğü; Kontrolörler Kurulu Başkanlığı tarafından 30 işyurdu müdürlüğünün denetimi gerçekleştirilmiştir.

B- Performans Bilgileri

Kurumumuzun 2017 yılı için 15 performans hedefine ulaşması için 15 adet faaliyet yürütülmüş olup, faaliyetlerimiz için yıl içinde yapılan çalışmalar bu bölümde açıklanmıştır.

1. İşkollarıyla ilgili mesleki eğitim projelerinin belirlenmesi
2. Çalışan hükümlü ve tutuklu sayısının tespiti
3. İşkollarının kapasitelerinin belirlenmesi
4. İşbirliği yapılacak kurumların belirlenmesi
5. Makine ve teçhizatın modernizasyonunu sağlanması
6. Mesleki eğitim konusunda kamu kurum ve kuruluşlarıyla işbirliği yapılması
7. Fuar, sergi ve organizasyonların belirlenmesi

8. Tespit edilen kişi, kurum ve kuruluşlarla işbirliğine gidilmesi
9. Kalite belgeleri için gerekli kriterlerin sağlanması
10. Yerel ve ulusal düzeyde açılacak fuar ve sergilerin tespit edilmesi
11. Görsel ve yazılı basınla gerekli koordinasyonun sağlanması
12. Özel sektör ile kamu kurum ve kuruluşlarına çalışma ziyaretlerinde bulunulması
13. Yeni ürün ve hizmetlerin tespiti
14. Ar-Ge birimi oluşturulması için taşra teşkilatına destek verilmesi
15. Tanıtım Pazarlama birimi oluşturulması için taşra teşkilatına destek verilmesi

1- Faaliyet ve Proje Bilgileri

1.1 İşyurtları Kurumunun 2017 Yılı İçinde Gerçekleştirdiği Yatırım Faaliyetleri

1.1.1 İşyurtları Kurumunun 2017 Yılında Tamamlanan Yatırım Faaliyetleri

2017 yılında İşyurtları Kurumu tarafından 11 ayrı ceza infaz kurumunda toplam 22 tesisin yapımı tamamlanmıştır.

2017 YILINDA TAMAMLANAN ATÖLYE İNŞAATLARI			
1	Adana Açık Ceza İnfaz Kurumu	Seyhan Baraj Gölü Uygulamalı Sosyal Tesisi	2200
2	Foça Açık Ceza İnfaz Kurumu	Kademe Binası	400
		Zeytin İşleme Tesisi	500
3	Edirne Açık Ceza İnfaz Kurumu	Büyükbaş Besi Ahır (1 Adet)	3250
		Küçükbaş Koyun Ağılı	3380
		Lojistik Merkez Binası	3380
4	Niğde Açık Ceza İnfaz Kurumu	Küçükbaş Koyun Ağılı	11250
		Et Kavurma ve Köfte İmalat Binası	725
5	Kalecik Açık Ceza İnfaz Kurumu	Mandıra Ek Binası	1680
6	Gemlik Açık Ceza İnfaz Kurumu	Demir Atölyesi	1318
		Zeytin İşleme Tesisi	1100
7	Isparta E Tipi Kapalı ve Açık Ceza İnfaz Kurumu	Depo	300
		Atölye	750
8	Dalaman Açık Ceza İnfaz Kurumu	Depo (3 adet)	720
		Soğuk Hava ve Atölye	1560
9	Kırklareli Açık Ceza İnfaz Kurumu	Kümes	1010
10	Şanlıurfa Açık Ceza İnfaz Kurumu	Sosyal tesis	738
		Toner Atölyesi	155
11	Kocaeli Kadın Açık Ceza İnfaz Kurumu	Atölye	150
Toplam Alan			34566 m²

1.1.1.1 Adana Açık Ceza İnfaz Kurumu Seyhan Baraj Gölü Uygulamalı Sosyal Tesisi

7.564 m² alana sahip arsa üzerine kurulu 2.200 m² kapalı alana sahip tesisin otel bölümünde standart ve suit odalar, 340 m² kafeterya, 230 m² satış mağazası, 400 m² ve 360 m²lik iki ayrı restoran ile otopark bulunmaktadır.



1.1.1.2 Foça Açık Ceza İnfaz Kurumu İşyurdu Müdürlüğü Kademe Binası ve Zeytin İşleme Tesisi

Foça Açık Ceza İnfaz Kurumu İşyurdu Müdürlüğü bünyesinde işyurdu ve genel bütçe hizmetlerinde kullanılan araçların bakım onarımlarının gerçekleştirilmesi için 2016 yılında inşaatına başlanan kademe binasının yapımı 2017 yılı ilk çeyreğinde tamamlanmıştır.

2016 yılında inşaatına başlanan 500 m² kapalı alana sahip zeytin işleme tesisi binasının inşaatı 2017 yılı içerisinde tamamlanmış olup tesis faaliyete geçmiştir.



1.1.1.3 Edirne Açık Ceza İnfaz Kurumu Büyükbaş Besi Ahır, Küçükbaş Koyun Ağılı, Lojistik Merkez Binası İnşaatları

Edirne Açık Ceza İnfaz Kurumu İşyurdu Müdürlüğü bünyesinde 2 adet büyükbaş hayvan ahır, 1 adet küçükbaş hayvan ahır ve 1 adet lojistik depolardan bir adet büyükbaş hayvan ahırının inşaatı 2016 yılında, diğer ahırlar ve deponun yapımı da 2017 yılı içerisinde tamamlanmış olup ahırlar faaliyete geçmiştir. Söz konusu tesisle ilgili çevre düzenlemesi çalışmaları devam etmektedir.

“Büyükbaş Hayvan Yetiştirme Tesisi” 3.380 m² kapalı alan ile 1.300 m² açık alandan oluşmaktadır. 600 büyükbaş hayvan kapasitesine sahip tesisin yapımına 2017 yılı içerisinde başlanmış ve aynı yıl içerisinde de tamamlanmıştır.

“Küçükbaş Hayvan Yetiştirme Tesisi” 3.380 m² kapalı alan ile 3.250 m² açık alandan oluşmaktadır. 2.000 büyükbaş hayvan kapasitesine sahip tesisin yapımına 2016 yılı içerisinde başlanmış ve 2017 yılı içerisinde tamamlanmıştır.

“Lojistik Depo” 3.380 m² kapalı alana sahip tesis yem deposu olarak kullanılacak olup 2017 yılının Nisan ayında inşaatı tamamlanmıştır.



1.1.1.4 Niğde Açık Ceza İnfaz Kurumu Et Kavurma ve Köfte İmalat Binası Küçükbaş Koyun Ağılı İnşaatları

Niğde Açık Ceza İnfaz Kurumuna kurulan “Küçükbaş Hayvan Tesisi”nin projesi ve yapımı İşyurtları Kurumu tarafından gerçekleştirilmiştir. Tesisin yapımına 2015 yılında başlanmış ve 15 Mayıs 2017 tarihinde tamamlanmıştır. 5.250 metrekaresi kapalı olmak üzere 10.500 metrekare alana kurulu tesiste 2.000 küçükbaş hayvan yetiştirilecektir.



1.1.1.5 Kalecik Açık Ceza İnfaz Kurumu Mandıra Ek Binası

Kalecik Açık Ceza İnfaz Kurumu İşyurdu Müdürlüğü bünyesinde süt işleme tesisinin kapasitesinin ve ürün çeşitliliğinin artırılması amacıyla yapılan toplamda yaklaşık 1.680 m² üretim alanına sahip süt işleme tesisi binasının proje çalışmalarına 2016 Eylül ayında başlanılmış olup söz konusu binanın inşaatı 2017 yılı içerisinde tamamlanarak faaliyete geçmiştir.

1.1.1.6 Gemlik Açık Ceza İnfaz Kurumu Demir Atölyesi ve Zeytin İşleme Tesisi İnşaatları

Gemlik Açık Ceza İnfaz Kurumu İşyurdu Müdürlüğü bünyesinde okul sırası, çelik raf, ranza, form sandalye ve çeşitli demir ürünleri üretimi için 1318 m² kapalı alana sahip atölye binasının yapımı 2017 yılı içerisinde tamamlanmış olup atölye faaliyete geçmiştir.

Gemlik Açık Ceza İnfaz Kurumu İşyurdu Müdürlüğü bünyesinde 2017 yılında yapımına başlanan yaklaşık 1.100 m² kullanım alanına sahip zeytin işleme tesisi binasının inşaatı 2017 yılı içerisinde tamamlanmış ve tesis faaliyete geçmiştir.



1.1.1.7 Isparta E Tipi Kapalı ve Açık Ceza İnfaz Kurumu Depo ve Atölye İnşaatları

Isparta Kapalı ve Açık Ceza İnfaz Kurumu İşyurdu Müdürlüğü bünyesinde 2017 yılında yapımına başlanan ve aynı yıl içerisinde inşaatı tamamlanan 300 m² kapalı alana sahip işyurdu deposu kurum bünyesinde işyurdu faaliyetleri kapsamında üretilen ürünlerin ve hammaddenin depolanmasında kullanılacaktır.



Isparta Kapalı Açık Ceza İnfaz Kurumu İşyurdu Müdürlüğü bünyesinde 2017 yılının şubat ayında inşaatına başlanan 750 m² çok amaçlı atölye binası inşaatı 2017 yılı ağustos ayında tamamlanmış olup söz konusu inşaatın işçilik hizmetlerinin büyük bir kısmı inşaat işkolu marifetiyle yapılmıştır.

1.1.1.8 Dalaman Açık Ceza İnfaz Kurumu Depo ve Atölye İnşaatları

Dalaman Açık Ceza İnfaz Kurumu İşyurdu Müdürlüğü bünyesinde işyurdunda üretilen ürünlerin depolanması amacıyla toplamda 720 m² kapalı alana sahip 3 adet işyurdu deposunun inşaatı 2017 yılı içerisinde tamamlanmıştır.



Yapımına 2017 yılı Mart ayında başlanan ve 2017 yılı içerisinde inşaatı tamamlanarak faaliyete geçen 1.020 ton ürün saklama kapasitesine sahip Soğuk Hava Deposu 1.178 metrekare kapalı alana sahip olup sekiz ayrı odadan oluşmaktadır.



1.1.1.9 Kırklareli Açık Ceza İnfaz Kurumu Kümes İnşaatı

Kırklareli Açık Ceza İnfaz Kurumu İşyurdu Müdürlüğünde 1.012 metrekare alana sahip 30.500 tavuk kapasiteli “Yumurta Üretim Tesisi” binası inşaatı tamamlanmış olup yıl içinde faaliyete geçmiştir.



1.1.1.10 Kocaeli Açık Ceza İnfaz Kurumu Sosyal Tesis, Toner Atölyesi İnşaatı

Kocaeli Kadın Açık Ceza İnfaz Kurumu İşyurdu Müdürlü bünyesinde kadın hükümlülere istihdam sağlamak amacıyla 157 m² kapalı alana sahip ve tamamı Kocaeli Açık Ceza İnfaz Kurumu inşaat işkolu marifetiyle tamamlanan atölye binası 2017 yılında tamamlanmış ve faaliyete geçmiştir.



1.1.1.11 Şanlıurfa Açık Ceza İnfaz Kurumu Sosyal Tesis ve Toner Atölyesi İnşaatı

Şanlıurfa Açık Ceza İnfaz Kurumu İşyurdu Müdürlüğü bünyesinde 2017 yılında yapımına başlanan ve aynı yıl içerisinde yapımı tamamlanarak hizmete açılan 738 m² kapalı alana sahip içerisinde kafeterya ve satış mağazası bulunan sosyal tesis binası personel ve ziyaretçilere hizmet vermektedir.

Şanlıurfa Açık Ceza İnfaz Kurumu İşyurdu Müdürlüğü bünyesinde 2017 yılı içerisinde yapımına başlanan ve aynı yıl içerisinde tamamlanan 157 m² kapalı alana sahip toner dolum atölyesi binasının inşaatı tamamen Şanlıurfa Açık Ceza İnfaz Kurumu İşyurdu Müdürlüğü inşaat işkolu marifetiyle yapılmış olup söz konusu iş kolu aracılığıyla kurumun kendisinin ve çevre illerdeki bakanlığımız bünyesindeki diğer kurum ve kuruluşların toner ihtiyacının karşılanması planlanmaktadır.



**2017 YILINDA BAŞLAYAN VE 2018 YILINDA TAMAMLANACAK
ATÖLYE İNŞAATLARI**

1	Kars Kapalı Açık Ceza İnfaz Kurumu	Büyükbaş Ahır-Kesimhane	24.310
2	Foça Açık Ceza İnfaz Kurumu	Sağımhane Binası	17.100
		Büyükbaş Ahırlar	
		Biyogaz Tesisi	
		Yumurta Tavukçuluğu Binası	965
3	Devrek Açık Ceza İnfaz Kurumu	Emprenye Tesisi	1.725
4	Uşak E Tipi Kapalı ve Açık Ceza İnfaz Kurumu	Güneş Enerji Santrali	
5	Kırıkhan Açık Ceza İnfaz Kurumu	Su Bazlı Boya Üretim Atölyesi	1.600
6	Ünye M Tipi Kapalı ve Açık Ceza İnfaz Kurumu	Mobilya ve Demir Atölyesi	1.200
7	Dalaman Açık Ceza İnfaz Kurumu	Restoran - Kafeterya Binası	1.200
8	Bozüyük Açık Ceza İnfaz Kurumu	Depo	700
9	Bandırma M Tipi Kapalı Ceza İnfaz Kurumu	Tekstil Atölyesi	1.000
Genel Toplam			49.800 m²



1.1.2.1 Kars T Tipi Kapalı ve Açık Ceza İnfaz Kurumu Modern Besi Çiftliği İnşaatı

Kars Açık Ceza İnfaz Kurumu Modern Besi Çiftliği ve Kesimhane Projesi olarak adlandırılan projenin konusunu Kurumumuza ait 613 dönümlük bir arazi üzerine toplam 24.310 m² alanına 4 adet 250 büyük baş hayvan kapasiteli bir besi çiftliği ile 250 büyük baş hayvan kapasiteli kesimhane ve et işletme tesisinin kurulması oluşturmaktadır.



Kars Açık Ceza İnfaz Kurumu Modern Besi Çiftliği ve Kesimhane Projesi 630 dönüm arazi üzerinde gerçekleştirilecek olup, toplam proje alanı 24.310 m² kapalı alan 67.185 m² yeşil alandan oluşacaktır. 2018 yılında faaliyete geçmesi planlanmaktadır.

1.1.2.2 Foça Açık Ceza İnfaz Kurumu Biyogaz Tesisi, Yumurta Tavukçuluğu Binası, Büyükbaş Ahırları, Sağımhane Binası İnşaatı

Foça Açık Ceza İnfaz Kurumu yerleşkesinde İzmir Kalkınma Ajansı ile ortaklaşa yürütülen 350 kw kapasite-

li biyogaz tesisi kurulumunun inşaatları tamamlanmış olup 2018 şubat ayı içerisinde tesisin faaliyete geçmesi planlanmaktadır.

Foça Açık Ceza İnfaz Kurumu İşyurdu Müdürlüğü'nün 30.000 adet kapasiteli 600 m² kümes alanı ve 365 m² ek-lentileri olmak üzere toplamda 965 m² yumurta tavukçuluğu kümes binasının yapımına 2017 yılı ağustos ayında başlanılmış olup söz konusu binanın kaba inşaatı büyük oranda tamamlanmıştır.

1 adet 2700 m², 250 başlık sağmal inek ahır, 1 adet 1800 m², 400 başlık buzağı ahır, 1 adet 3600 m² 400 başlık besi damı ahır, 1 adet 4800 m² 500 başlık düve ahır, 1 adet 2700 m² 250 başlık gebe düve ahır binalarıyla birlikte bir adet sağımhane inşaatı büyük oranda tamamlanmış olup 2017 yılı ilk yarısında tesisin faaliyete geçmesi planlanmaktadır.



1.1.2.3 Devrek Açık Ceza İnfaz Kurumu Emprenye Tesisi

Ağaç işleri işkolu 10000 m² alana kurulu 4400 m² betonarme alan üzerine toplamda 1724 m² kapalı alana sahip 3 adet tesis binasından oluşan Kereste Tesisi ve Emprenye ünitesinden oluşmaktadır.



1.1.2.4 Uşak E Tipi Kapalı ve Açık Ceza İnfaz Kurumu Güneş Enerjisi Santrali (GES)

Uşak E Tipi Kapalı ve Açık Ceza İnfaz Kurumu İşyurdu Müdürlüğü bünyesinde 2017 yılı içerisinde yapımına başlanan Güneş Enerji Santrali (GES) tesisi inşaatını 2018 yılı şubat ayı başında tamamlanması ve faaliyete geçilmesi planlanmaktadır. Tesis 500 kw elektrik üretim kapasitesine sahiptir. Santralden (%100 verimle çalıştığı düşünüldüğünde) 991.600 kwh/yıl (991,6 mwh) elektrik üretimi sağlanması beklenmektedir. (Güneş durumuna göre Uşak bölgesinde en az % 80 verim beklenmektedir.)

1.1.2.5 Kırıkhan Açık Ceza İnfaz Kurumu İşyurdu Müdürlüğü Su Bazlı Boya Üretim Atölyesi

Kırıkhan Açık Ceza İnfaz Kurumu İşyurdu Müdürlüğü su bazlı boya üretimi ile ilgili bilgiler:

- 1- Su bazlı boya üretimi atölyesinde 15 hükümlünün istihdamı düşünülmektedir,
- 2- Boya üretiminin yanında bina ızalasyon imali planlanmaktadır,
- 3- Talep olması durumunda saatte 10 ton (10,000 litre) boya üretim kapasitesinde olacaktır,
- 4- Üretime 2018 yılı ilk aylarında başlanacaktır.



1.1.2.6 Ünye M Tipi Kapalı Ceza İnfaz Kurumu Mobilya ve Demir Atölyesi

İşyurdu Müdürlüğümüz bünyesinde bulunan mobilya ve demir atölyesi yeni yapılan çelik yapı binanın:

1200 m² alanın 700 m²-si mobilya atölyesine, 300 m² si de demir atölyesine ayrılmıştır.

Ortak kullanım alanı ise zemin katda 200 m² dir.



Asma katta şef odaları, yemekhane, eğitim salonu, soyunma odası, wc, vs. için kullanılan 200 m² alan bulunmaktadır.

Mevcutta mobilya atölyesinde (310 m²) çalışan hükümlü 9 kişi olup, yeni kurulacak olan atölyede 20 hükümlü çalıştırılması planlanmaktadır.

Demir atölyesinde (150 atölye + 250 sundurma altı toplam alan = 400 m²)



1.1.2.7 Dalaman Açık Ceza İnfaz Kurumu Restoran Kafeterya İnşaatı

Yeni restoran inşaatı toplam 1200 m² kapalı alana sahip olacaktır.

Aynı anda 200 kişi yemek yiyebilecek olup, tesis içerisinde 1 adet mescit, 1 adet çocuk bakım ve emzirme odası, 1 adet et işleme , 1 adet soğuk depo, 1 adet kuru depo, 1 adet satış mağazası ve hükümlü banyosu, hükümlü yemekhanesi ile giyinme ve soyunma odaları mevcut olacaktır.

Tesiste toplam 80 hükümlü vardiyalı olarak çalışacaktır.

Bölgenin turizm bölgesi olması ve de Dalaman Hava Limanı güzergahında olması sebebi ile tesis çok sayıda yerli ve yabancı turiste hitap edecektir.



1.1.2.8 Bandırma M Tipi Ceza İnfaz Kurumu Tekstil Atölyesi Depo İnşaatı

Yapımına 2017 yılı haziran ayında başlanan 700 m² depo inşaatının 2018 yılı şubat ayında tamamlanması planlanmakta olup söz konusu depoda yataklık sünger ve malzemeleri depolanacaktır.



1.2 İşyurlarının Üretim Faaliyetleri

1.2.1 İşyurları Tarafından Gerçekleştirilen Tarım Faaliyetleri

Ülkemiz nüfusunun önemli bir bölümünün tarımsal alanda çalışması, ihracatımızın önemli bir bölümünün de tarımsal ürünlerin oluşturması, endüstrimizde tarımsal ürünlerin hammadde olarak kullanılması nedenleriyle hükümlü ve tutuklulara tarım alanında verilen eğitimler büyük önem taşımaktadır. Bu kapsamda hükümlü ve tutuklulara verilen eğitimlerde; iyi tarım uygulamaları konusunda bilgi verilmekte, seracılık çalışmaları anlatılmakta, ayrıca tarım ekipmanlarının kullanımı konusunda deneyim sahibi olmaları sağlanmaktadır.

1.2.1.1 Seracılık Alanında Yapılan Faaliyetler

Seralar, bitkilerin yetişmesine uygun şartların sağlanması amacı ile çevre şartları kontrol edilen veya düzenlenen cam, plastik, fiberglas gibi ışığı geçiren materyallerle örtülü yapı elemanlarıdır. Değişik coğrafyalara sahip birçok açık ceza infaz kurumumuzda toplamda 75.939 m² alanda seracılık faaliyetleri yapılmaktadır. Yapılan faaliyetlerle hem hükümlülerin meslek edinmeleri sağlanmakta hem de kurumların ihtiyacı olan ürünler yetiştirilmektedir.

Bu kapsamda 2017 yılı içerisinde onayı verilip üretime geçecek olan Ceyhan Açık Ceza İnfaz Kurumuna 2.016 m², Kırşehir Açık Ceza İnfaz Kurumuna 320 m², Toprakkale Açık Ceza İnfaz Kurumuna 3.572,50 m², Sincan Açık Ceza İnfaz Kurumuna 1.500 m², Foça Açık Ceza İnfaz Kurumuna 6.000 m², Emirdağ Açık Ceza İnfaz Kurumuna 504 m², Bergama M Tipi Kapalı Açık Ceza

İnfaz Kurumuna 2.800 m², Dalaman Açık Ceza İnfaz Kurumuna 5.088 m² ve Seydikemer - Eşen T Tipi Kapalı ve Açık Ceza İnfaz Kurumuna 5.850 m² büyüklüklerindeki seraların inşaatı tamamlanma aşamasındadır.



Ayrıca 2018 yılı içerisinde süs bitkileri yetiştiriciliği kapsamında Maltepe Açık Ceza İnfaz Kurumuna 504 m² serada kurularak iç ve dış mekan süs bitkilerinin üretimi yapılacaktır.

1.2.1.2 Meyvecilik, Sebzeçilik ve Tahıl Üretimi Alanında Yapılan Faaliyetler

Ceza infaz kurumlarının toplam tarım alanı 31.799.810 m² olup ekilebilir tarım alanı 16.876.299 m²'dir. Bu alanlarda tarımsal faaliyetler kapsamında meyvecilik, sebzeçilik, yem bitkileri ve tahıl yetiştiriciliği alanında üretim yapılmaktadır.

Meyvecilik alanında 2017 yılı içerisinde toplam 2.897.063,36 kg meyve (zeytin, elma, portakal, limon, çilek, kiraz, muz, hurma, kivi vb.) üretilmiş olup diki-

len meyve fidanları ile üretim miktarlarının artırılması hedeflenmektedir.



Yetiştiricilik faaliyetleri kapsamında Isparta E Tipi Kapalı Açık Ceza İnfaz Kurumuna tahsisi yapılan 70.000 m²'lik tarım arazisine gül fidanı dikilecek olup yetiştirilen ürünlerin kurulan kozmetik ürünleri atölyesindeki distilasyon ünitesinde işlenmesi gerçekleştirilecektir. Bu sayede distilasyon ünitesi ile aromatik bitkilerden (gül, lavanta, kekik vb.) su buharı vasıtasıyla uçucu yağ elde edilerek gül yağı ve gül suyu üretilmesi hedeflenmektedir.

Kullanılmayan kamu arazilerinde bulunan zeytin ağaçlarının bakımını yapmak, zeytin ağaçlarında bulunan zeytinleri toplayarak ekonomiye kazandırmak, ayrıca hükümlülere meslek öğretmek amacıyla Aydın E Tipi Kapalı ve Açık Ceza İnfaz Kurumu ile Adnan Menderes Üniversitesi; Foça Açık Ceza İnfaz Kurumu ile Foça Deniz Üs Komutanlığı arasında zeytin ağaçlarının bakımı ve zeytinlerin toplanması konusunda protokoller imzalanmıştır.

Sebzeçilik faaliyetleri kapsamında açık tarla üretimi ve seralarda 2017 yılı içerisinde 1.756.307,33 kg sebze (domates, salatalık, biber, patlıcan, kıvırcık, karnabahar vb.) üretimi gerçekleştirilmiştir. Kurulacak seraların üretime geçmesi ve ekilebilir alanların tarımsal üretime kazandırılmasıyla sebze üretimi artırılabilecektir.

Tahıl ve baklagil yetiştiriciliği üretimi alanında 2017 yılı içerisinde 4.835.482,64 kg ürün üretilmiştir. Edirne Açık Ceza İnfaz Kurumunda 1.500 dekar alandan üretilen yıllık yaklaşık 600 ton pirinç ile kurumlarımızın pirinç ihtiyacının bir kısmı karşılanmaktadır.

Büyükbaş ve küçükbaş hayvanlarımızın yem ihtiyacını karşılamak üzere açık ceza infaz kurumlarımızın tarıma elverişli arazilerinde 2017 yılı içerisinde 6.378.244 kg yem bitkilerinin (silajlık mısır, yonca, fiğ, korunga, yem bezelyesi ve saman) üretimi yapılmıştır.



Kurumlarımızda üretilen tarımsal ürünlere yönelik kullanılan tarımsal gübre ihtiyacını karşılamak ve üretimde kullanılan kimyasal gübre miktarını azaltmak amacıyla Edirne Açık Ceza İnfaz Kurumunda solucan gübresi üretim tesisi kurulmuş olup projenin geliştirilerek arazi yapısı uygun diğer ceza infaz kurumlarımızda yaygınlaştırılması düşünülmektedir.

1.2.1.3 Tarımsal Alet ve Ekipman Alanında Yapılan Faaliyetler

Tarımsal üretimin daha etkin bir şekilde yapılabilmesi için ceza infaz kurumlarımızın tarımsal makine ve ekipman envanterine 2017 yılı içerisinde yeni araçlar katılmıştır. Bunlar; 10 adet traktör, 3 adet pülverizatör, 5 adet mibzer, 4 adet römork, 2 adet çapa makinesi, 1 adet yem karma makinesi, 2 adet yonca biçme makinesi, 3 adet dip kazan, 3 adet pulluk ve 4 adet kültivatör makinesidir. Ayrıca modern sulama sistemleri kapsamında su tasarrufu sağlayarak daha geniş alanların sulanması ve daha fazla tarımsal alanın üretime kazandırılması amacıyla Niğde Açık Ceza İnfaz Kurumuna Center Pivot (dairesel sulama sistemi) kurulmuştur.



1.2.2 İşyurtları Kurumu Tarafından Gerçekleştirilen Gıda Faaliyetleri

1.2.2.1 Mandıra Faaliyetleri:

2017 yılı içerisinde Kalecik Açık Ceza İnfaz Kurumu, Foça Açık Ceza İnfaz Kurumu, Niğde Açık Ceza İnfaz Kurumu ve Narman Açık Ceza İnfaz Kurumlarında bulunan süt işleme tesislerimizde yıllık 523.342 litre pastörize süt, 5.784.751 adet 200 ml'lik ayran, 1.904.127 kg beyaz peynir, 267.749 kg kaşar peyniri, 157.097 kg tereyağı , 49.462 litre kefir üretilmiştir.



• Kalecik Açık Ceza İnfaz Kurumu;

Kalecik Açık Ceza İnfaz Kurumu 9.682.000 litre süt işleyerek bir önceki yıla göre %22'lik artış sağlamıştır.

2018 yılının yeni ürünleri lor peyniri, kaşar peyniri, ve piknik reçel ve tereyağ olmak üzere 2018 yılı içerisinde yatırımlar tamamlanarak üretime geçilecektir.



- **Foça Açık Ceza İnfaz Kurumu;**

Foça Açık Ceza İnfaz Kurumunda 2017 yılında 9.600.000 litre süt işlenmiştir. İşlenen sütlerin yaklaşık 1.000.000 litresi kurumda bulunan süt ineklerinden elde edilmiştir.

2017 yılında işlenen süt 2016 yılında işlenen süttten 3.505.000 litre daha fazla olmuştur.

- **Niğde Açık Ceza İnfaz Kurumu;**

Niğde Açık Ceza İnfaz Kurumu süt işleme tesisinde 2016 yılında 49.462 litre kefir 1.533.563 kg yoğurt üretilmiştir. 2017 yılında ayran üretimine başlanılmıştır ve 133.985 litre günlük süt üretilmiştir.

- **Narman Açık Ceza İnfaz Kurumu;**

Narman Açık Ceza İnfaz Kurumu süt işleme tesisinde 2017 yılında 22.294 adet 200 ml ayran, 274.579 kg yoğurt, 78.347 kg beyaz peynir ve 133.985 litre günlük süt üretilmiştir.

1.2.2.2 Fırıncılık Faaliyetleri:

2017 yılında, 63 olan fırın sayımız 72'ye yükselmiştir. Günlük, farklı gramajlarda 325.233 adet ekmek üretilmektedir.

- **2017 yılında faaliyete giren fırınlar;**

Menemen R Tipi ve Açık Ceza İnfaz Kurumunda günlük 10.000 ekmek kapasiteli 800 m² alana sahip fırın iş kolu açılmıştır.



Kilis Açık Ceza İnfaz Kurumunda günlük 8.000 adet ekmek üretim kapasiteli 200 m² fırın iş kolu açılmıştır.

Keskin Açık Ceza İnfaz Kurumunda günlük 10.000 ekmek kapasiteli 250 m² fırın iş kolu açılmıştır.

Tarsus Açık Ceza İnfaz Kurumunda günlük 15.000 ekmek kapasiteli 400 m² fırın iş kolu açılmıştır.

Hatay Açık Ceza İnfaz Kurumunda günlük 8.000 ekmek kapasiteli 250 m² fırın işkolu faaliyete açılmıştır.

Ereğli T Tipi Kapalı ve Açık Ceza İnfaz Kurumu işyurdu Müdürlüğünde günlük 10.000 kapasiteli 250 m² fırın işkolu açılmıştır.

Van Açık Ceza İnfaz Kurumuna günlük 15.000 adet ekmek kapasiteli 250 m² fırın işkolu açılmıştır.

Patnos Açık Ceza İnfaz Kurumuna günlük 6.000 adet

ekmek kapasiteli 250 m² fırın işkolu açılmıştır.

Ceyhan Açık Ceza İnfaz Kurumuna günlük 8.000 adet ekmek kapasiteli 350 m² fırın işkolu açılmıştır.

- **Unlu mamüller alanında yapılan çalışmalar;**

Bingöl M Tipi Kapalı Ceza İnfaz Kurumunda kara fırın inşaatına başlanmıştır.

Gaziantep L Tipi Kapalı Ceza İnfaz Kurumunda günde 4000 adet simit poğaça kapasiteli atölye kurulmuştur.

Bozkurt Kadın Açık ve Çocuk Eğitimevi Ceza İnfaz Kurumunda unlu mamüler atölyesinde 400gr paketler şeklinde üretim yapılacak kuru kadayıf üretimine geçilmiştir.

Osmaniye 2 Nolu T Tipinde günde 2000 paket üretim yapabilecek kuru pasta atölyesi faaliyete geçmiş, kuru pasta atölyelerinde 203.497 kg tatlı tuzlu kuru pasta üretilmiştir.

Tarsus Açık, Ödemiş T Tipi, Siverek Açık, Gaziantep L Tipi Ceza İnfaz Kurumlarında tatlı üretimlerine başlanmıştır. Maltepe Açık Ceza İnfaz Kurumunda 1000 m² alanda unlu mamüller kapasite artışı ve baklava üretimine geçmiştir.

Gaziantep Açık Ceza İnfaz Kurumunda geleneksel yöntemlerle Gaziantep baklavası üretimine geçilmiştir. 2017 yılı içerisinde 17.200 kg mantı üretilmiştir. Ürünlerimizin mağazalarımızda ve yemekhanelerde satışı yapılmaktadır.

1.2.2.3 Kuruyemiş Üretimi:

Toprakkale Açık Ceza İnfaz Kurumuna yeni kavurma makineleri alınarak yıllık üretimi 858,413'den 1.556.526 kilograma çıkartılmıştır. Toprakkale Açık Ceza İnfaz Kurumu ile İskenderun İkmal Destek Komutanlığı ile protokol yapılmıştır. Yapılan anketlere göre memnuniyet oranının %95 çıktığı belirtilmiştir.



1.2.2.4. Çiğ Köfte:

Silivri Açık Ceza İnfaz Kurumunda 2017 yılında bir önceki yıla göre on kat artarak 45.804 kg çiğ köfte üretilmiştir. Aliğa Ceza İnfaz Kurumunda günde 300 kg üretim yapabilecek çiğ köfte atölyesi faaliyete geçmesi için çalışmalar devam etmektedir.

1.2.2.5. Zeytin Yağı üretimi:

2017 yılı içerisinde 190.293 litre zeytin yağı üretilmiştir. Foça Ceza İnfaz Kurumunda günlük 20 ton zeytin işleme kapasiteli soğuk sıkım zeytin yağı çıkarma atölyesi. Akhisar T Tipi Kapalı ve Açık Ceza İnfaz Kurumunda 88 ton saklama kapasiteli zeytin yağı dolum atölyesi faaliyete girmiştir.



1.2.2.6. Zeytin Üretimi:

Akhisar ve Gemlik Açık Ceza İnfaz Kurumunda 500 ton kapasiteli zeytin üretim tesisi faaliyete geçmiş, 2017 yılı hasatından kuyulara alınan zeytin, 2018 yılında kurumların ihtiyacını karşılayacaktır. Akhisar Açık Ceza İnfaz Kurumunda 2017 yılında 118 ton salamura zeytin üretimi yapılmıştır.



1.2.2.7 Kuru Gıda Paketleme Faaliyetleri:

2017 yılı içerisinde 412 ton nohut, 426 ton kuru fasulye, 354 ton barbunya, 642 ton kırmızı mercimek, 11492 ton

bulgur ve 937 ton pirinç paketlenmiştir. Durağan Açık Ceza İnfaz kurumunda pirinç paketleme işkolu kurulmuş 2017 yılı içerisinde faaliyetlerine başlamıştır.

1.2.2.8 Endüstriyel Ziraat İşkolu Faaliyetleri:

Gölpazarı Açık Ceza İnfaz Kurumunda günde 440 kg reçel üretilebilecek kapasitede üretim atölyesi açılmıştır. Salihli T Tipi Kapalı Açık Ceza İnfaz Kurumunda yaş üzüm pekmezi ve tahin üretimine başlanmıştır. Rize Kalkandere Açık Ceza İnfaz Kurumunda çay paketleme işkolu açılmış ve 220.000 kg çay paketlemesi yapılmıştır. Tarsus Açık Ceza İnfaz Kurumunda ayda 4500 kg kapasiteli Cezerye üretim atölyesi faaliyete geçmiştir.

1.2.3 İşyurtları Kurumu Tarafından Gerçekleştirilen Hayvancılık Faaliyetleri

İşyurtları Kurumu tarafından hükümlü ve tutukluların meslek öğrenmeleri veya var olan mesleklerini geliştirerek topluma nitelikli bireyler olarak kazandırılmaları amacıyla çağdaş üretim koşullarında büyükbaş ve küçükbaş hayvan yetiştiriciliği, kanatlı hayvan yetiştiriciliği, manda yetiştiriciliği, kaz yetiştiriciliği, alabalık yetiştiriciliği, arıcılık, kasaplık ve et işlemeciliği faaliyetleri Niğde, Edirne, Kırklareli, Foça, Kırşehir, Dalaman, Kars, Narman, Kalecik, Gümüşhacıköy, Durağan, Akçakale, Aydın ve Erciş Açık Ceza İnfaz Kurumlarında devam etmektedir.

2017 yılı itibarıyla bu ceza infaz kurumları işyurdu müdürlüklerinde 6.479 adet büyükbaş ve 8.240 adet küçükbaş hayvan yetiştirilmiştir.

1.2.3.1 Büyükbaş ve Küçükbaş Hayvan Yetiştiriciliği

Niğde Açık Ceza İnfaz Kurumunda 1.200 büyükbaş ve 5.000 küçükbaş hayvan kapasiteli yeni besi ahırlarının inşaatına 2015 yılı ocak ayında başlanılmış olup, 2016 yılı haziran ayı içerisinde 1.200 kapasiteli büyükbaş besi ahırları bitirilmiş ve toplam büyükbaş hayvan kapasitesi 1.800 adete çıkarılmıştır. 5.000 kapasiteli küçükbaş ağılın inşaatına ise 2017 yılının ilk aylarında başlanılmıştır. Yine hayvanların yaşama ve verim payı ihtiyaçları için gerekli olan kesif yemlerin sağlıklı ve kaliteli bir şekilde uzun süre depolanması amacıyla 3 adet 1000 tonluk çelik tahıl silosu kurulmuştur. Kurum hayvancılık işkolu bünyesinde halen 90 hükümlü çalışmaktadır.



Kars T Tipi Kapalı ve Açık Ceza İnfaz Kurumuna toplam 1.000 büyükbaş hayvan yetiştirme kapasiteli ahırlar ile günlük 250 büyükbaş hayvan kesim kapasiteli modern kesimhane ve et işleme tesisinin kurulması amacıyla hazırlanan projenin, Teknik İşler Dairesi Başkanlığınca ihalesi yapılarak inşaatına başlanmıştır. 2018 yılı sonu-

na doğru bitirilmesi öngörülen proje 613 dönüm arazi üzerine kurulacak olup, proje kapsamında 5.500 m²'lik modern bir kesimhane, 3.200 m²'lik 4 besi çiftliği, arıtma tesisi, gübre çukurları, yem depoları ve diğer eklentiler yapılacaktır.



Edirne Açık Ceza İnfaz Kurumunda halen aylık ortalama 180 büyükbaş ve 100 küçükbaş hayvan kesimi yapılmakta olup, 1.200 büyükbaş ve 2.000 küçükbaş kapasiteli modern hayvan yetiştirme tesisi 2017 yılında tam anlamıyla faaliyete geçirilmiştir. Bu tesislerde yetiştirilen hayvanların aylık kesimi neticesinde et işleme ünitesinde 279.501 kg kırmızı et, 8.166 kg köfte, 70.139 kg kavurma, 57.853 kg sucuk üretilmiştir. Kurum hayvancılık işkolu bünyesinde halen 70 hükümlü çalışmaktadır.

Foça Açık Ceza İnfaz Kurumunda büyükbaş hayvan kapasitesi ve özellikle süt üretim miktarını arttırmak amacıyla hazırlanan damızlık süt sığırcılığı projesi,



2015-2016 yılında yatırım programına alınarak yapımına başlanmıştır. 2018 yılında bitirilmesi öngörülen bu entegre tesis; toplam 2.500 kapasiteli damızlık, besi ve süt sığırı ahırları, 1.500 m2 rotary (dönerli) tip sağımhane, yem depoları, gübre çukurları, yaşam alanı ve diğer eklentilerden oluşmaktadır. Söz konusu projenin hayata geçmesiyle birlikte kurumda bulunan günlük 30 ton süt üretim kapasiteli mandıranın yaklaşık 25 ton süt ihtiyacı kendi ineklerinden karşılanacak, sütün kalite-kontrolü kurumda yapılacak ve maliyetler düşecektir. Yine bu dişi hayvanlardan çıkan erkek buzağular besi ahırlarında yoğun rasyon programına alınarak et ve et ürünleri üretimi sağlanacaktır. İşyurtları Kurumu, yenilenebilir enerji konusunda Enerji ve Tabii Kaynaklar Bakanlığı Yenilenebilir Enerji Genel Müdürlüğü ve üniversiteler ile çalışmalarını sürdürmektedir. Bu kapsamda Foça Açık Ceza İnfaz Kurumu İşyurdu Müdürlüğü tarafından hazırlanan ve İzmir Kalkınma Ajansına sunulan “Özgür Enerji” isimli proje kabul edilmiştir. Bu proje ile Foça Açık Ceza İnfaz Kurumuna Biyogaz Üretim Tesisi kurulum çalışmaları başlamıştır. Tesisin faaliyete geçmesi ile hayvan gübresi ve gıda artıklarının mevzuatlara uygun bir şekilde bertaraf edilerek değerlendirilmesi sağlanacaktır. Bu tesisin kurulması, gerek hükümlü ve tutuklulara yenilenebilir enerji alanında eğitim verilmesi gerekse atıkların değerlendirilerek ısı ve elektrik enerjisi üretiminin sağlanması açısından ülkemizde ve dünyada önemli bir örnek teşkil edecektir.

1.2.3.2 Manda Yetiştiriciliği

İşyurtları Kurumu hayvancılık faaliyetlerine bir yenisini ekleyerek 2016 yılı Mayıs ayında “Manda Yetiştiriciliğini” hayata geçirmiştir. Ülkemizde sürdürülen Anadolu mandası yetiştiriciliği çalışmalarını desteklemek, ıslah etmek, bu vesileyle hükümlülere eğitim vermek amacıyla Edirne Açık Ceza İnfaz Kurumunda 47 adet manda ile üretime başlanmıştır. Kısa zaman içerisinde 200 adete çıkarılan, açık alanda ve doğal ortamda yetiştirilen mandalardan elde edilecek süttten, İşyurtları Kurumuna ait mandıralarda yoğurt, kaymak, tereyağı ve ayran imal edilecektir. Besilik olan erkek hayvanların kesimi sonucu elde edilen etten kavurma ve sucuk üretimi yapılacaktır. Tunca Nehri kenarında, 600 adet manda besisini kaldırabilecek kapasitede göl ve göletler bulunmaktadır.



Geniş mera ve çayırların varlığı, su kaynaklarına yakınlığı ve manda için olmazsa olmaz olan çamurlu alan-

ların bulunması manda yetiştiriciliğini bölgede uygun kılmaktadır. Kalkınmada önemli bir role sahip bu tip hayvancılık faaliyetleri ile hükümlü ve tutuklulara bir yandan besicilik ve hayvan sağlığı konularında eğitim verilmekte, diğer yandan ceza infaz kurumlarının et ve et ürünleri, süt ve süt ürünleri gibi zengin protein ve yağ içerikli gıda ihtiyacı karşılanmaktadır.

1.2.3.3 Arıcılık



2017 yılında işyurdu faaliyetleri arasında önemli bir yere sahip olan “arıcılık ve bal üretimi” ne yönelik yatırımlar devam etmiştir. Katkısız ve tamamen doğal üretim yapılan bu işkolunda toplam kovan sayısı 2015 yılında 150’ye, 2016 yılında 201’e, 2017 yılında ise 283’e çıkarılmıştır.

Edirne Açık Ceza İnfaz Kurumunda arıcılık faaliyeti 75 kovan ile devam etmekte olup, bu yıl içinde 947 kg bal üretilmiştir.

Kırklareli Açık Ceza İnfaz Kurumu’nda arıcılık faaliyeti

45 kovan ile devam etmekte olup, bu yıl içinde 960 kg bal üretilmiştir.

Şanlıurfa Valiliği koordinasyonunda Kalkınma Bakanlığı tarafından 2012 yılı SODES (sosyal destek programı) kapsamında finanse edilen “Tespah Çeviren Eller Sodesle Meslek Öğreniyor” projesi ile hükümlülere Akçakale Açık Ceza İnfaz Kurumu Eğitim Birimi bünyesinde arıcılık eğitimi verilmiş ve proje tamamlanmış olup, bundan sonra elde edilen balın satışının yapılarak muhasebeleştirilmesi ve kovanların muhtemel ihtiyaçlarının karşılanabilmesi amacıyla kurum bünyesinde 2014 yılında 20 kovan ile arıcılık işkolu kurulmuştur. 2017 yılı itibariyle bu işkolunda kovan sayısı 85’e çıkarılmış olup, 200 kg bal üretilmiştir.

Yine, 2016 yılı Aralık ayında alınan karar ile Durağan Açık Ceza İnfaz Kurumunda 25 kovan ile arıcılık işkolu açılmasına onay verilmiştir. 2017 yılında ilk sağımı yapılan kovanlardan 236 kg bal üretilmiştir.

Yapılan üretimlerde ürünlerin doğal ve katkısız olmasına özen gösterilmekte olup, bu kapsamda analizler yaptırılmakta, Türk Gıda Kodeksi ve TSE kalite kriterlerine uyularak çiftlikten sofraya gıda güvenliği sağlanmaktadır.

Bu yıl içerisinde toplamda 2.583 kg süzme ve petek bal üretilmiştir.

1.2.3.4 Serbest Gezen Et Tavukçulğu

Doğal ürünlere olan talebi karşılamak, hükümlülerin farklı alanda iş ve meslek öğrenmesini sağlamak ama-

çıyla “Serbest Gezen Et Tavukçuluğu” projesi hayata geçirilmiştir. İlk olarak Foça Açık Ceza İnfaz Kurumunda 3.000 adet “Serbest Gezen Et Tavuğu” ile üretime başlanıp, bu konuda yeterli tecrübe kazanılması ile birlikte 3 adet toplam 9.000 kapasiteli kümes yapımına daha karar verilerek toplam kapasite 2016 yılında 12.000 adete çıkarılmıştır.



Bu tavuklar doğada otlanmaları, güneş ışığı almaları, özgürce hareket etmeleri, eşinmeleri ve uzun periyot sürerince yetişmeleri ile ön planda olup, elde edilen tavuk etleri daha doğal ve lezzetli olmaktadır.

Kurum bünyesinde 2017 yılında 37.500 kg gezen tavuk eti üretilmiştir.

1.2.3.5 Serbest Gezen Yumurta Tavukçuluğu

İşyurtları Kurumu tarafından Dalaman Açık Ceza İnfaz Kurumunda 2015 yılında inşaatına başlanan “Serbest Gezen Yumurta Tavukçuluğu” tesislerinin yapımı tamamlanarak hizmete girmiştir.

1.500 tavuk kapasiteli tesis; 320 m² kümes alanı ile 6.000 m² açık gezinti alanından oluşmakta ve organik tabanlı üretimle mevzuat açısından uyuşmaktadır. Başlangıçta günlük 1.300 doğal yumurtanın üretildiği tesisin kapasitesi 2017 yılında kademeli olarak 9.000 adete çıkarılmış olup, tesiste üretilen yumurtalar İşyurtları Kurumunun Satış Mağazalarında satışa sunulmaktadır.



Doğal ortamında yetiştirilen bu tavuklardan elde edilen yumurtaların farkı ise güvenilir, lezzetli ve zengin içerikli besin öğelerine sahip olmasıdır. Bu tesislerde eğitim alan ve uygulamalı olarak çalışan hükümlüler ceza infaz kurumundan salıverildikten sonra bu alanda iş bulabilecekler veya ucuz maliyetlerle kendi işlerini kurabileceklerdir.

Kurum bünyesinde bu yıl yaklaşık 8.500 adet gezen yumurta tavuğu yetiştirilmiştir. Bu tavuklardan 2017 yılı sonu itibariyle yaklaşık 1.473.662 adet yumurta elde edilmiştir.

1.2.3.6 Kafesli Yumurta Tavukçuluğu

Kafesli yumurta tavukçuluğu Foça, Edirne, Kırklareli ve Kalecik Açık Ceza İnfaz Kurumlarında yapılmaktadır. 2017 yılında kafesli yumurta tavukçuluğunda 201.050 adet tavuk yetiştirilmiş olup günlük yumurta üretimi % 85 randımanla 170.000 civarındadır.



Foça Açık Ceza İnfaz Kurumunda kafes yumurta tavukçuluğu olarak faaliyeti sürdürülen toplam 53.250 kapasiteli 3 adet kümeden 2017 yılı sonu itibariyle yaklaşık 16.013.370 adet yumurta üretimi yapılmıştır.

Edirne Açık Ceza İnfaz Kurumunda kafes yumurta tavukçuluğu olarak faaliyeti sürdürülen toplam 59.000 kapasiteli 3 adet kümeden 2017 yılı sonu itibariyle yaklaşık 12.397.262 adet yumurta üretimi yapılmıştır.

Kalecik Açık Ceza İnfaz Kurumunda kafes yumurta tavukçuluğu olarak faaliyeti sürdürülen toplam 57.700

kapasiteli 3 adet kümeden 2017 yılı sonu itibariyle yaklaşık 12.218.560 adet yumurta üretimi yapılmıştır.

Kırklareli Açık Ceza İnfaz Kurumunda kafes yumurta tavukçuluğu olarak 2017 yılı Ekim ayında faaliyete geçirilen toplam 31.000 kapasiteli 1 adet kümeden 2017 yılı sonu itibariyle yaklaşık 537.800 adet yumurta üretimi yapılmıştır.

Sonuç olarak, toplam tavuk yetiştirme kapasitesi 201.050 adete ulaşan kafesli yumurta tavuğu kümeslerimizden 2017 yılı sonu itibariyle 41.166.992 adet yumurta üretilmiştir. Burada üretilen yumurtalar başta İşyurları Kurumu satış mağazaları olmak üzere diğer resmi kurum ve kuruluşlara da pazarlanmaktadır.

1.2.3.7 Kaz Yetiştiriciliği

Erciş Açık Ceza İnfaz Kurumu bünyesindeki 150 dönümlük sulu otlak ve sazlık alanda hükümlülere kaz yetiştiriciliği alanında eğitim vermek üzere 100 adet Çin Kazı ve 100 adet Alman Embden Kazı civcivi alınarak 2016 yılında üretime başlanmıştır. 2017 yılında damızlık civciv üretimi için kuluçka makinesi alınarak sayı arttırılmıştır. Önümüzdeki yıllarda yetişkin kaz yumurtalarından elde edilen civcivler bölgedeki yetiştiricilere satılacaktır. Kaz etinin yüksek enerji ve protein içermesi, yılda 50-60 yumurta alınabilmesi, kaz tüyünün (terletmez özelliği bulunmakta) ekonomik değerinin bulunması, kaz karaciğerinin ticari öneminin olması nedeniyle dünyada kaz üretimi yıllara göre artış göstermektedir.



1.2.3.8 Kesimhane ve Et İşleme

Niğde Açık Ceza İnfaz Kurumu, Narman Açık Ceza İnfaz Kurumu, Kars T Tipi Kapalı ve Açık Ceza İnfaz Kurumu, Kırşehir Açık Ceza İnfaz Kurumu, Foça Açık Ceza İnfaz Kurumu, Dalaman Açık Ceza İnfaz Kurumu ve Edirne Açık Ceza İnfaz Kurumunda yapılan “Kesimhane ve Et İşleme” faaliyetlerinde toplam 19.359 adet büyükbaş ve 6.410 adet küçükbaş hayvanın hijyenik koşullarda kesimi yapılarak 6.300.000 kg kırmızı et, 57.853 kg sucuk, 80.340 kg kavurma, 11.502 kg köfte üretilmiştir. Başta ceza infaz kurumları olmak üzere işyurtları satış mağazaları, bakanlık ve adliye yemekhaneleri ile diğer kamu kurum ve kuruluşlarının et ihtiyacı kurumlarımız tarafından karşılanmıştır.

Tüm ceza infaz kurumlarının et ihtiyacının yaklaşık % 70’i bu kurumlar tarafından karşılanmaktadır.



1.2.3.9 Kurban Organizasyonu

İşyurtları Kurumunca 17 yıldır düzenlenerek adeta gelenekselleşen “Kurban Satış ve Kesim Organizasyonu” 2017 yılında da Ankara, Niğde, Dalaman, Foça ve Edirne’de gerçekleştirilmiş olup, Ankara’daki organizasyonda 116 personel ile 170 hükümlü görev almıştır. Niğde Açık Ceza İnfaz Kurumunda yetiştirilen kurbanlıkların Ankara Açık Ceza İnfaz Kurumu yerleşkesindeki kesiminde 169 adet büyükbaş ve 404 adet küçükbaş kurbanın kesim işlemi gerçekleştirilmiştir. Hijyenik bir ortamda veteriner hekim kontrolünde ve iş güvenliği uzmanı denetiminde gerçekleştirilen kurban kesim organizasyonunda, randevu saatinde kesim işlemine başlanmış, kesilen kurban yeterli büyüklükte parçalara ayrılmış, hızlı bir şekilde paketlenmiş, ayrıca kesim süresince Niğde Açık Ceza İnfaz Kurumu tarafından elma, elma sirkesi, kefir, süzme yoğurt satışı ve tatlı ikramı yapılmıştır. Ankara’da yaklaşık 1.587 kişi diğer ceza infaz kurumlarında ise 3.000’e yakın kişi bu hizmetten yararlanmıştır.

1.2.4 İşyurları Kurumunun Tekstil Üretim Faaliyetleri

Ceza infaz kurumlarımızda tekstil, deri, konfeksiyon, ayakkabı ve terzi olmak üzere toplam 174 adet atölye bulunmaktadır.

1.2.4.1 Kamu Kurumlarına Üretilen Tekstil/Konfeksiyon Ürünleri

a. Silahlı Kuvvetlerimize, ceza infaz kurumlarımıza, hastanelere, üniversitelere, Milli Eğitim Bakanlığına, Yüksek Seçim Kuruluna ve valiliklere farklı ürün grubunda tekstil üretimi yapılmıştır.



b. Sağlık Kurumularımıza 32 farklı ürün grubunda tekstil üretimi yapılarak teslim edilmiştir.



c. Ankara Kadın Kapalı Ceza İnfaz Kurumu tarafından Denetimli serbestlik müdürlüklerinin ihtiyacı olan 40.000 adet ikaz yeleğinin üretimi gerçekleştirilmiştir. Ayrıca Yargıtay Başkanlığı için 20.000 adet ve PTT Genel Müdürlüğü için 100.000 adet taşıma çuvalı üretilmiştir.



1.2.4.2 Stor ve Zebra Perde Üretimi



Adalet saraylarının, ceza infaz kurumlarının ve kamu kurumlarının zebra ve stor perde ihtiyacının karşılan-



ması amacıyla 2015 yılında İzmir 1 Nolu T Tipi Kapalı Ceza İnfaz Kurumunda, 2017 yılında ise Türkoğlu Açık Ceza İnfaz Kurumunda Perde Atölyesi kurulmuştur.

Perde atölyelerinde 2017 yılında toplam 37.500 metre perde ile 10.618 adet çeşitli ebatlarda perde üretimi yapılmıştır.

1.2.4.3 Personel İçin Kıyafet ve Bot Üretimi



Sinop E Tipi Kapalı ve Açık Ceza İnfaz Kurumu İşyurdu Müdürlüğüne ceza infaz kurumlarında görev yapan personele 116.300 adet pantolon, 28.460 adet gocuk, 32.000 adet yağmurluk, 62.584 adet kep; Kütahya E Tipi Kapalı ve Açık Ceza İnfaz Kurumu İşyurdu Müdürlüğüne 145.480 adet yazlık ve kışlık tişört; Ayaş Açık Ceza İnfaz Kurumu İşyurdu Müdürlüğüne de 87.943 çift botun üretimi gerçekleştirilmiştir.



1.2.4.4 Nakış/Nakış İşleme Faaliyetleri



2017 yılında Kütahya E Tipi Kapalı ve Açık Ceza İnfaz Kurumu İşyurdu Müdürlüğü tarafından, ceza infaz kurumu personeli başta olmak üzere 290.960 adet arma üretilmiştir.

1.2.4.5 Yatak ve Yastık Üretimleri



Yatak, yastık ve yorgan üretimi Hatay ve Bozüyük Ceza İnfaz Kurumlarınca gerçekleştirilmekte olup 2017 yılında;

Bozüyük Açık Ceza İnfaz Kurumunda 26.800 adet yatak, 26.300 adet yastık ve 2.750 adet yorgan,

Hatay Açık Ceza İnfaz Kurumunda 26.536 adet yatak ile 28.828 adet yastık üretilmiştir.

1.2.4.6 Kantin Tekstil Ürünleri



Ceza infaz kurumlarında bulunan kantinlerde, işyurtları tekstil atölyelerinde üretilen 25 farklı çeşit ürün satılmaktadır.

1.2.5 Endüstriyel Üretim

1.2.5.1 Mobilya ve Demir Atölyeleri

Ceza infaz kurumlarımızda toplam 34 marangoz, 30 mobilya atölyesi, 16 ağaç işleri, 4 döşeme, 2 tabela, 59 demir atölyesi bulunmakta olup bu atölyeler birbirleri ile koordineli olarak faaliyet göstermektedir.

Mobilya tefrişatında görev alan 21 kurumumuz, 2017 yılı içinde toplamda 1.181 ayrı protokol yapmış olup toplam 93.525.992,92 TL+ KDV gelir elde etmiştir.

Atölyelerimiz, üretim kapasitelerinin artırılması ve ürün kalitesinin daha üst seviyelere çıkartılabilmesi amacıyla gelişen teknolojiye uygun makine ve ekipmanlarla desteklenmektedir.

Başta adliye hizmet binaları, ceza infaz kurumları ile diğer kamu kurum ve kuruluşlarının tefrişleri, işyurtlarımız tarafından tasarlanıp üretilen mobilyalar ile yapılmaktadır.

Ceza infaz kurumu işyurdu müdürlüklerine bağlı olarak faaliyet gösteren atölyelerimizde genel olarak; makam mobilya takımları, muhtelif mobilyalar, iskemle masa grupları, muhtelif koltuk takımları, soyunma dolapları, ranzalar, okul donatım malzemeleri, kompakt arşiv dolapları, tabiat parkı donatıları, park bahçe donatılarının üretimleri gerçekleştirilmektedir. Tefrişatı yapılan Adalet Saraylarına ilişkin tablo Ek-7'dir.



a. Milli Eğitim Bakanlığı İle İşbirliği Kapsamında Okul Donatım Malzemeleri Üretimi

Gemlik Açık Ceza İnfaz Kurumu, Kocaeli Açık Ceza İnfaz Kurumu, Erciş Açık Ceza İnfaz Kurumu, Adıyaman Açık Ceza İnfaz Kurumu, Niğde Açık Ceza İnfaz Kurumu, Balıkesir Açık Ceza İnfaz Kurumu, Konya Açık Ceza İnfaz Kurumu, Çanakkale Açık Ceza İnfaz Kurumu İşyurdu Müdürlüklerine bağlı olarak faaliyet gösteren mobilya ve demir atölyeleri marifetiyle Adıyaman İl Milli Eğitim Müdürlüğü, Bursa İl Milli Eğitim Müdürlüğü, Kocaeli İl Milli Eğitim Müdürlüğü, Konya İl Milli Eğitim Müdürlüğü, Iğdır İl Milli Eğitim Müdürlüğü, Şanlıurfa İl Milli Eğitim Müdürlüğü, Ağrı İl Milli Eğitim Müdürlüğü, Balıkesir İl Milli Eğitim Müdürlüğü, Yozgat İl Milli Eğitim Müdürlüğü gibi kurumların okul donatım malzemesi ihtiyaçlarının üretimi gerçekleştirilmiştir.



b. Rattan Koltuk Masa ve Sandalye Üretimi

Antalya E Tipi Kapalı ve Açık Ceza İnfaz Kurumu ta-

rafından Rattan Mobilya üretimi gerçekleştirilmektedir. 300 m² lik alan üzerine kurulu atölyede yıllık 3.800 adet sandalye, koltuk, masa ve sehpa üretimi yapılmaktadır.



c. Tapu Kadastro Genel Müdürlüğü İle İşbirliği Kapsamında Tapu ve Kadastro Müdürlüklerinin Tefrişi

Sincan Açık Ceza İnfaz Kurumu, Gemlik Açık Ceza İnfaz Kurumu, Ünye M Tipi Kapalı ve Açık Ceza İnfaz Kurumu, Bolu T Tipi Kapalı ve Açık Ceza İnfaz Kurumu, Eskişehir Açık Ceza İnfaz Kurumu işyurdu müdürlükleri tarafından; Trabzon Tapu ve Kadastro IX. Bölge Müdürlüğü ve bağlı birimleri; Trabzon Tapu Bölge Müdürlüğü, Bayburt Kadastro Müdürlüğü, Düzköy Tapu Müdürlüğü, Demirözü Tapu Müdürlüğü, Çaykara Tapu Müdürlüğü, Çaykara Kadastro Müdürlüğü, Akçaabat Kadastro Müdürlüğü, Akçaabat Tapu Müdürlüğü, Eskişehir Tapu ve Kadastro 17. Bölge Müdürlüğü ve bağlı birimleri; Başmakçı Tapu Sicil Müdürlüğü, Çavdarhisar Tapu Sicil Müdürlüğü, Dazkırı Tapu Sicil Müdürlüğü, Emet Tapu Sicil Müdürlüğü, Gölpazarı Tapu Sicil

Müdürlüğü, Kızılıören Tapu Sicil Müdürlüğü, Kütahya Tapu Sicil Müdürlüğü, Osmaneli Tapu Sicil Müdürlüğü, Çay (A) Tapu Sicil Müdürlüğü, Çay (B) Tapu Sicil Müdürlüğü, Emirdağ Tapu Sicil Müdürlüğü, Gediz Tapu Sicil Müdürlüğü, İzmir Kadastro III. Bölge Müdürlüğüne bağlı birimleri, Samsun Tapu ve Kadastro X. Bölge Müdürlüğü ve bağlı birimleri; Fatsa Tapu Müdürlüğü, Fatsa Kadastro Müdürlüğü, Mesudiye Tapu Müdürlüğü, Gerze Kadastro Müdürlüğü, Alaçam Tapu Müdürlüğü, Mesudiye Kadastro Müdürlüğü, Gülyalı Tapu Müdürlüğü, Çarşamba Tapu Müdürlüğü, Ünye Kadastro Müdürlüğü Ankara Tapu ve Kadastro 1. Bölge Müdürlüğü ve bağlı birimleri; Çamlıdere Kadastro Müdürlüğü, Gündül Kadastro Müdürlüğü, Kazan Kadastro Müdürlüğü, Gölbaşı Kadastro Müdürlüğü, Çubuk Kadastro Müdürlüğü, Kalecik Kadastro Müdürlüğü, Akyurt Kadastro Müdürlüğü, Gerede Kadastro Müdürlüğü, Mudurnu Kadastro Müdürlüğü, Mamak Kadastro Müdürlüğü, Evren Kadastro Müdürlüğü gibi kurumların mobilya ihtiyaçları için üretim gerçekleştirilmiştir.



d.Kompakt Arşiv Dolabı Üretimi

Erzurum Açık Ceza İnfaz Kurumu, Ceyhan Açık Ceza İnfaz Kurumu, Kocaeli Açık Ceza İnfaz Kurumu, Afyon Açık Ceza İnfaz Kurumu, Foça Açık Ceza İnfaz Kurumu ve Ordu E Tipi Kapalı ve Açık Ceza İnfaz Kurumunda kompakt arşiv dolabı üretim tesisleri faaliyete geçirilmiş olup üretim yapan kurum sayısı 6' ya çıkartılmıştır.

38 Adliye sarayına, 3 ceza infaz kurumuna, 3 kamu hastanesine, 1 tapu kadastro müdürlüğüne, 1 il nüfus müdürlüğüne kompakt arşiv üretimleri gerçekleştirilip yerinde montaj işleri yapılmıştır.



e.Orman Genel Müdürlüğü İle İşbirliği Kapsamında Tabiat Parkı Donatıları Üretimi

Isparta E Tipi Kapalı ve Açık Ceza İnfaz Kurumu, Bafra Açık Ceza İnfaz Kurumu, Konya Açık Ceza İnfaz Kurumu, Kırşehir Açık Ceza İnfaz Kurumu, Türkoğlu Açık Ceza İnfaz Kurumu, Niğde Açık Ceza İnfaz Ku-

rumu, Toprakkale Açık Ceza İnfaz Kurumu, Eskipazar Açık Ceza İnfaz Kurumu, Bolu Kapalı Açık Ceza İnfaz Kurumu tarafından tabiat parkı donatılarının imalatı gerçekleştirilmekte olup, 2017 yılında, Orman ve Su İşleri Bakanlığı 12. Bölge Müdürlüğü Rize Şube Müdürlüğü, Orman ve Su İşleri 10. Bölge Müdürlüğü Kastamonu Şube Müdürlüğü, Eskişehir ve Afyon Orman Bölge Müdürlüklerine, Şanlıurfa Orman Bölge Müdürlüğü tabiat parkı donatıları üretimleri gerçekleştirilmiştir.

Ayrıca Orman ve Su İşleri Bakanlığı 5. Bölge Müdürlüğü Denizli Şube Müdürlüğü, Orman ve Su İşleri Bakanlığı 5. Bölge Müdürlüğü Kütahya Şube Müdürlüğü, Orman ve Su İşleri 11. Bölge Müdürlüğü Samsun Şube Müdürlüğü, Orman ve Su İşleri Bakanlığı 11. Bölge Müdürlüğü Amasya Şube Müdürlüğü ve Orman ve Su İşleri Bakanlığı 9. Bölge Müdürlüğü ile tabiat parkı donatıları üretimi için 2017 yılı sonunda protokoller imzalanmıştır.



f. Tabela Üretimi

Eskişehir Açık Ceza İnfaz Kurumu ve Foça Açık Ceza İnfaz Kurumu tarafından tabela üretimleri gerçekleştirilmekte olup kamu kurum ve kuruluşlarının ışıklı tabela, led ışıklı krom nikel tabela, pirinç kurum logoları üretilmektedir.

Kurumlarımız tarafından Adalet Bakanlığı Küçükçekmece Cumhuriyet Başsavcılığı, Eskişehir Cumhuriyet Başsavcılığı, Kastamonu Cumhuriyet Başsavcılığı Alanya Cumhuriyet Başsavcılığı gibi kurumların tabela üretim ve montajları gerçekleştirilmiştir.



1.2.6 Hediyeelik Eşya ve Geleneksel El Sanatları

1.2.6.1 Çini Üretimi

Çini hediyeelik eşya üretimi, Kütahya E Tipi Kapalı ve Açık Ceza İnfaz Kurumu İşyurdu Müdürlüğü, Kırşehir E Tipi Kapalı Ceza İnfaz Kurumu İşyurdu Müdürlüğü, Nevşehir E Tipi Kapalı Ceza İnfaz Kurumu İşyurdu Müdürlüğü ile Antalya L Tipi Kapalı Ceza İnfaz Kurumu İşyurdu Müdürlüğü çini atölyelerinde yapılmaktadır. Çini atölyelerinde tabak, vazo, karo, pano, ibrik, isim-

lik, sehpa, nar, biblo vb. ürünlerin üretimi yapılmaktadır.



Kütahya E Tipi Kapalı ve Açık Ceza İnfaz Kurumu İşyurdu Müdürlüğü çini atölyesinde 45.000 adet ürün üretilmiş olup yıl içerisinde 30.000 adet çini hediyeelik eşya satışı yapılmıştır.

Nevşehir E Tipi Ceza Kapalı İnfaz Kurumu İşyurdu Müdürlüğü çini atölyesinde 1.999 adet ürün üretilmiş olup yıl içerisinde 1.805 adet çini hediyeelik eşya satışı yapılmıştır.

Kırşehir E Tipi Kapalı Ceza İnfaz Kurumu İşyurdu Müdürlüğü çini atölyesinde 8.951 adet ürün üretilmiş olup yıl içerisinde 8.522 adet çini hediyeelik eşya satışı yapılmıştır.

Antalya L Tipi Kapalı Ceza İnfaz Kurumu İşyurdu Müdürlüğü çini atölyesinde 1.715 adet ürün üretilmiş olup yıl içerisinde 1.529 adet çini hediyeelik eşya satışı yapılmıştır.

1.2.6.2 Ahşap Hediyeelik Eşya ve Ahşap Oymacılığı

Ahşap hediyeelik eşya ve ahşap oymacılığı faaliyetleri kapsamında Kastamonu E Tipi Kapalı ve Açık Ceza İnfaz Kurumu, Kırşehir E Tipi Kapalı Ceza İnfaz Kurumu, Türkoğlu Açık Ceza İnfaz Kurumu ve Karaman M Tipi Kapalı ve Açık Ceza İnfaz Kurumu İşyurdu Müdürlüklerinde yürütülmektedir.

Hediyeelik eşya atölyelerinde büyük çeyiz sandığı, orta boy çeyiz sandığı, orta boy mücevher kutusu, küçük boy mücevher kutusu, tavla, rahle, çay tepsisi, duvar saati, ahi (takı) sandığı, sandık, ahşap oyma tablo, sandalye, tabure, maket ev vb. ahşap hediyeelik ürünler yapılmaktadır.



Ahşap oymacılığı atölyesinde üretilen ürünler tamamen el işçiliği ile üretilmektedir

Karaman M Tipi Kapalı ve Açık Ceza İnfaz Kurumu İşyurdu Müdürlüğü ahşap atölyesinde 5.089 adet ürün üretimi yapılmış olup yıl içerisinde 7.233 adet ahşap hediyeelik eşya satışı yapılmıştır.



Kastamonu E Tipi Kapalı ve Açık Ceza İnfaz Kurumu İşyurdu Müdürlüğü ahşap atölyesinde 2.144 adet ürün üretilmiş olup yıl içerisinde 1.641 adet ahşap hediyelik eşya satışı yapılmıştır.

Kırşehir E Tipi Kapalı Ceza İnfaz Kurumu İşyurdu Müdürlüğü ahşap atölyesinde 870 adet ürün üretimi yapılmış olup yıl içerisinde 1.039 adet ahşap hediyelik eşya satışı yapılmıştır.

Türkoğlu Açık Ceza İnfaz Kurumu İşyurdu Müdürlüğü ahşap atölyesinde 186 adet ürün üretilmiş olup yıl içerisinde 138 adet ahşap hediyelik eşya satışı yapılmıştır.

Rize L Tipi Kapalı Ceza İnfaz Kurumu İşyurdu Müdürlüğü maket ahşap atölyesinde 511 adet ürün üretimi yapılmış olup yıl içerisinde 276 adet ahşap hediyelik eşya satışı yapılmıştır.

1.2.6.3 Bakır

Bakır atölyesi faaliyetleri kapsamında Muğla Açık Ceza İnfaz Kurumu İşyurdu Müdürlüğü ve Kahramanmaraş E Tipi Kapalı Ceza İnfaz Kurumu İşyurdu Müdürlüklerinde yürütülmektedir. Ürünler tamamen el işçiliği ile üretilmektedir. Bakır atölyesinde;

- Bakır tencere
- Sahan
- Kahve cezvesi
- Bakraç

- Mangal

- Tepsi

- Kül Tablası

- Künefe Tabağı

vb. ürünler yapılmaktadır.



Kahramanmaraş E Tipi Kapalı Ceza İnfaz Kurumu İşyurdu Müdürlüğü bakır atölyesinde 4.813 adet ürün üretilmiş olup yıl içerisinde 4.296 adet bakır hediyelik eşya satışı yapılmıştır.

Muğla Açık Ceza İnfaz Kurumu İşyurdu Müdürlüğü bakır atölyesinde 1.918 adet ürün üretilmiş olup yıl içerisinde 1.190 adet bakır hediyelik eşya satışı yapılmıştır.

1.2.6.4 Gümüş

Diyarbakır E Tipi Kapalı Ceza İnfaz Kurumu, Midyat M Tipi Kapalı ve Açık Ceza İnfaz Kurumu, Ankara 2 Nolu L Tipi Kapalı Ceza İnfaz Kurumu, İzmir 2 Nolu T Tipi

Kapalı Ceza İnfaz Kurumu, Mardin E Tipi Ceza İnfaz Kurumu ve Balıkesir L Tipi Kapalı Ceza İnfaz Kurumu İşyurdu Müdürlüklerinde gümüş atölyeleri bulunmaktadır. Bu atölyelerde kolye, bay – bayan yüzük, bayan takı seti, bilezik, bileklik, rozet, künye, tespih, küpe, fincan takımı, tepsi, lokumluk, kemer vb. gümüş ürünler üretilmektedir.

Ayrıca Balıkesir L Tipi Kapalı Ceza İnfaz Kurumu İşyurdu Müdürlüğünde yarı değerli taş işleme atölyesinde ise bileklik, tespih, kolye ve parça doğaltaş üretimi yapılmaktadır.



2017 yılı işyurdu faaliyetleri kapsamında gümüş atölyelerinde toplamda 848.230,66 gr gümüş ürün üretimi yapılmıştır.

Bunun yanı sıra 4.782 adet doğaltaş tespih, 1.985 adet doğaltaş bileklik, 1.217 adet doğaltaş kolye, 2.560 adet gümüş kolye ve 9.348,20 gr yarı değerli taş üretimi yapılmıştır.

1.2.6.5 Oltu Taşı

Oltu T Tipi Kapalı Ceza İnfaz Kurumu İşyurdu Müdürlüğü oltu taşı atölyesinde tespih ve takı çeşitleri üzerine üretim yapılmaktadır. 2017 yılında 12.633 adet tespih,

40 adet anahtarlık ile 6.260,90 gr gümüş takı üretimi yapılmış olup yıl içerisinde 12.683 adet tespih, 42 adet anahtarlık ve 6.046,07 gr gümüş takı satışı yapılmıştır.



1.2.6.6 Kaya Tuzu

Çankırı E Tipi Kapalı Ceza İnfaz Kurumu İşyurdu Müdürlüğü kaya tuzu süsleme atölyesinde doğal kristal kaya tuzundan hediyelik eşyalar (tuz gece lambası, tuz yastığı, tuz sepeti, tuz avizeleri, tuz fanusu vs.) üretilmektedir. Üretilen ürünlerin özellikle astım ve solunum sistemi rahatsızlıkları olanlara iyi geldiği bilimsel araştırmalarla tespit edilmiştir.

Çankırı E Tipi Kapalı Ceza İnfaz Kurumu İşyurdu Müdürlüğü kaya tuzu süsleme atölyesinde 838 adet ürün üretilmiş olup yıl içerisinde tüm ürünlerin satışı yapılmıştır.

Ayrıca Kırşehir Açık Ceza İnfaz Kurumu İşyurdu Müdürlüğünde 4.243 adet tuz gece lambası ile 5.413 adet doğal tuz sabun üretimi yapılmıştır.



1.2.6.7 Mermer İşleme

Elazığ E Tipi Kapalı Ceza İnfaz Kurumu İşyurdu Müdürlüğü mermer işleme atölyesinde Elazığ iline özgü sadece Elazığ ilinde çıkmakta olan Vişne Mermerden mumluk, plaket, isimlik küllük, kama vb. ürünlerin üretimi yapılmaktadır.

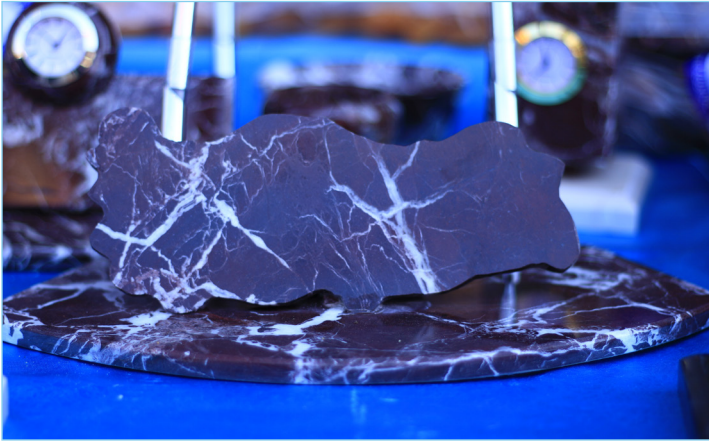

2017 yılında 1.291 adet ürün üretimi yapılmış olup yıl içerisinde 957 adet mermer ürün satışı yapılmıştır.

Kırşehir Açık Ceza İnfaz Kurumu İşyurdu Müdürlüğü bünyesinde bulunan mermer işleme atölyesinde ise hediyelik oniks mermer ürünlerin (tarihi mekanların figür-

leri, biblolar, şamdan, şekerlik, vazo, isimlik, tespih, kül tablası vb.) üretimi yapılmakta olup 2017 yılında 17.586 adet ürün üretimi yapılmıştır.

1.2.6.8 Lüle Taşı

Eskişehir H Tipi Kapalı Ceza İnfaz Kurumu İşyurdu Müdürlüğü lüle taşı atölyesinde, 2017 yılında kol düğmesi, ağızlık, anahtarlık, küpe, pipo, broş, bileklik, satranç takımı, takı seti, tespih, biblo vb. ürünler olmak üzere 2.962 adet ürün ile 303,90 gr gümüş takı üretilmiştir.



1.2.6.9 Bakır Rölyef

Bakır rölyef atölyesi faaliyetleri; Rize L Tipi Kapalı Ceza İnfaz Kurumu, Bitlis E Tipi Kapalı Ceza İnfaz Kurumu, Alanya L Tipi Kapalı ve Açık Ceza İnfaz Kurumu ile Ermenek M Tipi Kapalı Ceza İnfaz Kurumu İşyurdu Müdürlüklerinde yürütülmektedir Üretilen ürünler tamamen el işçiliği ile üretilmektedir. Bakır rölyef atölyesinde;

- Sümen Takımı
- Kuran-ı Kerim Kabı

- Tablo
- Saat
- Takı Kutusu
- İsimlik
- Kümbet
- Plaket

vb. ürünler yapılmaktadır.



Alanya L Tipi Kapalı ve Açık Ceza İnfaz Kurumu İşyurdu Müdürlüğü bakır rölyef atölyesinde 2017 yılında 1.216 adet ürün üretimi yapılmış olup yıl içinde 1.373 adet ürün satışı yapılmıştır.

Ermemek M Tipi Kapalı Ceza İnfaz Kurumu İşyurdu Müdürlüğü bakır rölyef atölyesinde 2017 yılında 541 adet ürün üretimi yapılmış olup 515 adet ürün satışı yapılmıştır.

Bitlis E Tipi Kapalı Ceza İnfaz Kurumu İşyurdu Müdürlüğü bakır rölyef atölyesinde 2017 yılında 84 adet ürün

üretimi yapılmış olup 40 adet ürün satılmıştır.

Rize L Tipi Kapalı Ceza İnfaz Kurumu İşyurdu Müdürlüğü bakır rölyef atölyesinde 2017 yılında 125 adet ürün üretimi yapılmış olup 90 adet ürün satılmıştır.

1.2.6.10 Cam İşleme ve Süsleme

Menemen T Tipi Kapalı Ceza İnfaz Kurumu İşyurdu Müdürlüğü bünyesinde faaliyet gösteren cam/kristal atölyesinde isimlik, şamdan, hayvan figürü, nazarlık, saat, plaket vb. ürünlerin üretimi yapılmaktadır. 2017 yılında cam/kristal atölyesinde kamu kurumlarına 6231 adet ve özel şahıslara 6610 adet olmak üzere toplamda 12.841 adet ürün satışı yapılmıştır.

Antalya E Tipi Kapalı ve Açık Ceza İnfaz Kurumu İşyurdu Müdürlüğü cam işleme ve süsleme atölyesinde bileklik, kolye, anahtarlık, yüzük seti vb. ürünlerin işleme ve süsleme işleri yapılmaktadır. 2017 yılında cam işleme atölyesinde 9.350 adet ürün üretilmiş olup 9.060 adet ürün satışı yapılmıştır.



Ayrıca Isparta E Tipi Kapalı ve Açık Ceza İnfaz Kurumu İşyurdu Müdürlüğü cam işleme ve süsleme atölye-



sinde çay bardağı, kahve yanı bardağı, şekerlik, kulplu bardak, meşrubat bardağı, çay seti vb. ürünlerin işleme ve süsleme işleri yapılmaktadır.

1.2.6.11 Halı ve Kilim

Balıkesir Açık Ceza İnfaz Kurum İşyurdu Müdürlüğü halı atölyesinde üretilen tarihi Yağcıbedir Halısı kök boyası ile yünden yapılmakta olup her desimetrekaresinde 1200-1600 adet düğüm bulunmaktadır. Üretilen halıların ömrü 150-200 yıldır. 2017 yılında halı atölyesinde 84 adet Yağcıbedir Halısı üretilmiş olup 43 adet yağcıbedir halısı satılmıştır.

Kozan M Tipi Kapalı ve Açık Ceza İnfaz Kurumu İşyurdu Müdürlüğü kilim atölyesinde üretilen kilimler % 100 koyun yününden ibaret olup, çözümlük, kök boyalı, sentetik (krom ve indigo) boyalı ve yünün kendi ana rengi olan naturel iplerden ağaç ve metal tezgahlarda el ile dokunmaktadır. 2017 yılında 167,99 m² toplam ebatlarında kilim üretimi yapılmış olup 160,39 m² kilim satılmıştır.



Adıyaman Açık Ceza İnfaz Kurumu İşyurdu Müdürlüğü kilim atölyesinde 46,41 m² toplam ebatlarında kilim

üretimi yapılmış olup 63,16 m² kilim satılmıştır. Ayrıca kilimden yapılan çanta üretimi de mevcuttur.

1.2.6.12 Yapay Çiçekçilik

Ankara 1 Nolu L Tipi Kapalı Ceza İnfaz Kurumu İşyurdu Müdürlüğü bünyesinde faaliyet gösteren yapay çiçek atölyesinde 2017 yılında 1.856 adet çiçek üretimi yapılmış olup tamamının satışı yapılmıştır.



1.2.6.13 Dekoratif Deri Ürünleri ve Antik Eserler

Niğde E Tipi Kapalı Ceza İnfaz Kurumu İşyurdu Müdürlüğü bünyesinde tamamen el işçiliği ile dekoratif deri ürünleri ve alçı kabartma şeklinde antik eser üretimi gerçekleştirilmektedir. 2017 yılı içerisinde 11 adet dekoratif deri ürünü (çanta, seccade ve plaket kutusu) ile 35 adet antik tablo üretimi yapılmıştır.

1.2.6.14 Baskı Transfer Atölyesi

Niğde E Tipi Kapalı Ceza İnfaz Kurumu İşyurdu Müdürlüğü bünyesinde faaliyet gösteren baskı transfer atölyesinde renkli kupa, puzzle, granit, ahşap isimlik, bez takvim, yuvarlak cam saat, baskılı tabak, magnet,

cam çerçeve, dikdörtgen cam saat, hediyelik kutu, sihirli kupa vb. ürünler yapılmaktadır. 2017 yılı içerisinde 17.723 adet ürün üretilmiştir.



1.2.6.15 Takı Tasarım Atölyesi

Niğde E Tipi Kapalı Ceza İnfaz Kurumu İşyurdu Müdürlüğü bünyesinde faaliyet gösteren tasarım atölyesinde çeşitli ölçülerde lambader, mumluk, aplik, abajür, şamdan, ibrik vb. ürünler üretilmektedir. 2017 yılı içerisinde 2.723 adet ürün üretilmiştir.



1.2.6.16 Süs Kabağı

Alanya L Tipi Kapalı ve Açık Ceza İnfaz Kurumu İşyurdu Müdürlüğü bünyesinde faaliyet gösteren süs kabağı atölyesinde kullanılan süs kabakları kurum bahçesinde yetiştirilmekte ve atölyede işlenerek kabak abajur haline getirilmektedir. 2017 yılı içerisinde 5.934 adet su kabağı üretilmiş olup 4.579 adet ürünün satışı yapılmıştır.



1.2.6.17 Tablo – Resim

Maltepe Açık Ceza İnfaz Kurumu İşyurdu Müdürlüğü tarafından 561 adet tablo - resim üretimi yapılmış olup 268 adet ürün satışı yapılmıştır.

Bozüyük Açık Ceza İnfaz Kurumu İşyurdu Müdürlüğü tarafından 1.147 adet tablo - resim üretimi yapılmış olup 809 adet ürünün satışı yapılmıştır.

1.2.6.18 Sedef Kakma

Bolu T Tipi Kapalı ve Açık Ceza İnfaz Kurumu İşyurdu

Müdürlüğü sedef atölyesinde çeşitli ebatlarda mücevher kutusu, tavla, satranç tahtası, şekerlik, isimlik, küllük, ayna çerçevesi vb. ürünler üretilmektedir. 2017 yılı içerisinde 704 adet ürün üretilmiş ve 357 adet ürünün satışı yapılmıştır.



1.2.6.19 Kağıt Rölyef

İzmir 4 Nolu T Tipi Kapalı Ceza İnfaz Kurumu İşyurdu Müdürlüğü bünyesinde faaliyet gösteren kağıt rölyef – kağıt telkâri atölyesinde kağıt telkâri (kağıt ile yapılan şekillerin kıvrılması ve şekillendirilmesi) ile 3 boyutlu kağıt rölyef tablolar yapılmaktadır. 2017 yılında 346 adet ürün üretilmiş olup 219 adet ürünün satışı yapılmıştır.

1.2.6.20 Damal Bebek

Ardahan T Tipi Kapalı ve Açık Ceza İnfaz Kurumu İşyurdu Müdürlüğü bünyesinde faaliyet gösteren damal bebek atölyesinde yöreye özgü damal bebek üretimi yapılmaktadır. 2017 yılı nisan ayında faaliyete başlayan atölyede 678 adet ürün üretilmiş olup 265 adet ürünün satışı yapılmıştır.

1.2.7 Sosyal Tesis İşletmeciliği

İşyurtları Kurumu tarafından ceza infaz kurumunda bulunan hükümlülerin var olan mesleklerini geliştirmek veya meslek sahibi olmayan hükümlüleri meslek sahibi yapmak amacıyla sosyal tesisler, yemekhaneler ve restoranlar işletilmektedir.

1.2.7.1 Bozüyük Açık Ceza İnfaz Kurumu Zeki Bayrak Uygulamalı Sosyal Tesis İşletmeciliği



Ankara - Bursa, İstanbul - Antalya yolları üzerinde bulunan Bozüyük Açık Ceza İnfaz Kurumu Zeki Bayrak Uygulamalı Sosyal Tesis İşletmeciliğinde günlük ortalama 600 kişiye, yıllık ortalama 200.000 kişiye hizmet verilmektedir.

1.2.7.2 Silivri Açık Ceza İnfaz Kurumu Sosyal Tesis İşletmecisi



Silivri Açık Ceza İnfaz Kurumu İşyurdu Müdürlüğü bünyesinde faaliyet gösteren misafırhanede toplam 36 oda bulunmaktadır. Bunlardan 4'ü süit odadır. Her odada televizyon, buzdolabı, klima, tuvalet ve banyo bulunmaktadır. Ayrıca tesiste misafır lobisi, kafeterya ve kantin bulunmaktadır. 2017 yılı konaklama sayısı 800 kişidir.

1.2.7.3 Gökçeada Eğitim ve Dinlenme Tesisleri



240 yatak kapasitesine sahip 70 odası, 240 kişilik yemekhanesi, 60 kişilik sahil kafesi, 80 kişilik çay bahçesi,

80 kişilik pide ve lahmacun bölümü ve 60 kişilik alakart restoran kısmı ile Çanakkale Açık Ceza İnfaz Kurumu İşyurdu Müdürlüğü tarafından işletilen Gökçeada Dinlenme Tesislerinde 2017 yılında konaklama yapan misafır sayısı 1.986 kişidir.

1.2.7.4 Eskişehir Şehit İsmail Daler Sosyal Tesisleri



Eskişehir Açık Ceza İnfaz Kurumunda faaliyet gösteren 1.000 - 1.500 kapasiteli Şehit İsmail Daler Sosyal Tesislerinde 2017 yılında 9 adet organizasyon gerçekleştirilmiştir.

1.2.7.5 İzmir Karşıyaka Hakimevi



İzmir Kapalı ve Açık Ceza İnfaz Kurumu İşyurdu Müdürlüğü tarafından işletilen Karşıyaka Hakimevinde 14 oda bulunmakta olup, 2017 yılında 3.673 kişi konaklama hizmetinden yararlanmıştır. Yine Hakimevinin restoran kısmında 22.895 kişiye hizmet verilmiştir.

1.2.7.6 İzmir Bayraklı Sosyal Tesisleri



Foça Açık Ceza İnfaz Kurumu İşyurdu Müdürlüğü tarafından işletilen sosyal tesiste 24 oda bulunmaktadır. 2017 yılı içerisinde sosyal tesiste 1.338 kişi konaklamıştır. Restoranda ise 22.138 kişiye hizmet verilmiştir.

1.2.7.7 Konya Hakimevi



Konya Açık Ceza İnfaz Kurumu tarafından faaliyete geçirilen Hakimevinde 8 oda mevcuttur. 2017 yılı içerisinde 1.369 kişi konaklamıştır.

1.2.7.8 Dalaman Açık Ceza İnfaz Kurumu Sosyal Tesisleri



Sosyal tesislerde 1 suit oda, 1 çocuk odası olmak üzere toplam 9 oda bulunmaktadır. 2017 yılı içerisinde 1.337 kişi konaklamıştır.

1.2.7.9 Amasra Adliye Misafirhanesi



Amasra Adliye Binasında bulunan misafirhane Bartın

Kapalı ve Açık Ceza İnfaz Kurumu İşyurdu Müdürlüğü tarafından işletilmektedir. Misafirhanede toplam 8 oda bulunmaktadır. Amasra Adliye misafirhanesi her yıl 1 Nisan'da açılıp 30 eylül'de kapanmaktadır. Konaklayan kişi sayısı toplam 966 kişidir.

1.2.7.10 Ankara Şaşmaz Uygulamalı Sosyal Tesisleri



Ankara Açık Ceza İnfaz Kurumu İşyurdu Müdürlüğü bünyesinde faaliyet gösteren Şaşmaz Uygulamalı Sosyal Tesislerinde 40.000 m² alan içerisinde iki ayrı piknik alanı ile bir restoran bulunmaktadır.

Restoran hizmeti verilen mekan 478 m² olup, küçük ve büyük salon ile bahçe verandasında 180 kişi kapasiteli hizmet alanına sahiptir.

Ankara Açık Ceza İnfaz Kurumu İşyurdu Müdürlüğü bünyesinde faaliyet gösteren Şaşmaz Uygulamalı Sosyal Tesislerinde 2017 yılında ortalama 80.000 kişiye hizmet verilmiştir.

1.2.7.11 Ankara Adaletevi

Ankara Açık Ceza İnfaz Kurumu İşyurdu Müdürlüğü bünyesinde faaliyet gösteren Ankara Adaletevine ait mi-

saafirhanesi 53 oda ve 100 yatak kapasitesine sahiptir. 2017 yılında konaklama yapan misafir sayısı 16.304 kişidir. Restoranda 17.000 kişiye hizmet verilmiştir.



1.2.7.12 Kızılcahamam Hakimevi



Ankara Açık Ceza İnfaz Kurumu İşyurdu Müdürlüğü bünyesinde 2016 yılında faaliyete geçirilen Kızılcahamam Hakimevi Misafirhanesinde 27 standart oda ve 6 suit oda bulunmaktadır. 2017 yılında konaklayan misafir sayısı 7.472 kişidir.

1.2.8 Hizmet Sektörü

İşyurtları Kurumu; adalet saraylarında açık ceza infaz kurumunda bulunan hükümlülerin aldıkları teorik meslek eğitiminin pratiğe dönüştürülmesi amacıyla çay ocakları, kafeteryalar, satış mağazaları, süpermarketler, kantinler ve adliye otoparkları ile personelin ve vatandaşların ihtiyaçları doğrultusunda sosyal tesis, restoran vb. gibi alanlarda hizmet vermektedir. Ayrıca işyurdunda üretilen ürünlerin sergilenmesi ve satışının yapılması amacıyla satış mağazaları faaliyet göstermektedir.

1.2.8.1 Çay Ocakları



2017 yılında işyurtları tarafından 94 adalet sarayında bulunan çay ocağında hizmet verilmiştir. Bu çay ocaklarında 1.254 hükümlü çalışmaktadır.

1.2.8.2 Kafeterya ve Kantinler



2017 yılında 50 adalet sarayında bulunan kafeterya ve kantinlerin işletmeciliği işyurtları tarafından gerçekleştirilmiştir.

Satış Mağazaları



2017 yılında 51 adet satış mağazası işyurtları tarafından işletilmeye devam etmiştir.

1.2.8.3 Otoparklar



İşyurdu müdürlükleri tarafından başta adalet sarayları olmak üzere otopark hizmeti verilmektedir.

» İstanbul Çağlayan Adliyesi Otopark İşletmesi

Kartal H Tipi Kapalı Açık Ceza İnfaz Kurumu İşyurdu Müdürlüğü tarafından işletilmekte olup, toplam 1.000 araçlık kapasiteye sahiptir.

» İstanbul Anadolu Adliyesi Otoparkı

Maltepe Açık Ceza İnfaz Kurumu İşyurdu Müdürlüğü tarafından işletilmekte olup, 2.300 araç kapasitesine sahiptir.

» Sıhhiye Otoparkı

Ayaş Açık Ceza İnfaz Kurumu İşyurdu Müdürlüğü tarafından işletilmekte olup, 80 araç kapasitelidir.

1.2.8.4 Toner Dolum Atölyeleri

Eskişehir Açık Ceza İnfaz Kurumu İşyurdu Müdürlüğü ile Aydın E Tipi Kapalı ve Açık Ceza İnfaz Kurumu İşyurdu Müdürlüğü bünyesinde faaliyet gösteren toner

dolum atölyelerine ek olarak 2017 yılında

- Maltepe Açık Ceza İnfaz Kurumu İşyurdu Müdürlüğü
- Kırıkhan Açık Ceza İnfaz Kurumu İşyurdu Müdürlüğü
- Şanlıurfa Açık Ceza İnfaz Kurumu İşyurdu Müdürlüğü
- Elazığ Kampüs Açık Ceza İnfaz Kurumu İşyurdu Müdürlüğü
- Ünye M Tipi Kapalı ve Açık Ceza İnfaz Kurumu İşyurdu Müdürlüğü



olmak üzere 5 farklı ceza infaz kurumunda daha toner dolum atölyesi faaliyete geçirilmiştir. 7 farklı ceza infaz kurumunda faaliyet gösteren toner dolum atölyelerinde ceza infaz kurumları, adliye sarayları ile diğer kamu kurumlarının toner dolum ve parça değişim işleri yapılmaktadır.



- Maltepe Açık Ceza İnfaz Kurumu İşyurdu Müdürlüğü 5841 adet
- Kırıkhan Açık Ceza İnfaz Kurumu İşyurdu Müdürlüğü 481 adet
- Şanlıurfa Açık Ceza İnfaz Kurumu İşyurdu Müdürlüğü 930 adet
- Elazığ Kampüs Açık Ceza İnfaz Kurumu İşyurdu Müdürlüğü 1.705 adet
- Ünye M Tipi Kapalı ve Açık Ceza İnfaz Kurumu İşyurdu Müdürlüğü 3388 adet
- Eskişehir Açık Ceza İnfaz Kurumu İşyurdu Müdürlüğü 20.100 adet
- Aydın E Tipi Kapalı ve Açık Ceza İnfaz Kurumu İşyurdu Müdürlüğü 5.052 adet

olmak üzere 2017 yılında toplamda 37.497 adet toner dolumu; drum, chip, manyetik, pres, drum bıçağı ve drum ünitesi değişimi yapılmıştır.



1.2.8.5 Tercüme hizmetleri



İşyurtları Kurumu tarafından ilk tercüme bürosu 1996 yılında Ankara Adalet Sarayında kurulmuştur. Buna ek olarak 2016 yılında Antalya, Diyarbakır, Erzurum, İzmir ve İstanbul Adalet Saraylarında kurulan tercüme büroları, Cumhuriyet başsavcılıklarından ve mahkemelerden gelen evrakın gerek yabancı dillerden Türkçeye gerekse Türkçeden yabancı dillere tercüme çalışmalarına devam etmektedir.

2017 yılında tercüme bürolarında toplam 12.468 dosyanın tercümesi yapılmıştır.

1.3 Kamu ve Özel Sektör İşbirliği Çalışmaları

2017 yılında İşyurtları Kurumu kendi işyurdu atölyelerinin dışında kamu ve özel sektörle yapılan protokollerle hükümlü istihdamına katkı sağlamışlardır.

	KAMU	ÖZEL
Protokol Sayısı;	159	74
Çalışan Hükümlü Sayısı;	2.157	2.272
Tahmini Protokol Geliri;	34.030.006,12.-TL	20.252.589,00.-TL

1.3.1 Kamu Kurum ve Kuruluşlarıyla Yapılan İşbirliği Çalışmaları

İşyurtları Kurumu Daire Başkanlığı olarak ceza infaz kurumları işyurdu faaliyetlerinde kamu sektörü ile yapılan işbirlikleri, hizmet sektöründe hükümlü istihdamına yönelik olarak temizlik ve hammaliye hizmeti verilerek gerçekleştirilmektedir. Bu çalışmaların temel amacı, hükümlülerin toplumsal alanda çalışmasının sağlanmasıyla özgüvenlerinin artırılması ve toplumda mevcut ön yargıların yok edilmesidir. Ek-8'de kamu kurum ve kuruluşları ile yapılan işbirlikleri yer almaktadır.

Hizmet verilen Kamu Kurumları 4 ana başlık altında takip edilmektedir.

Bunlar;

- Cumhuriyet başsavcılıkları ile yapılan protokollerle adliye binalarının temizliği ve hammaliye hizmeti,
- Tapu ve Kadastro Genel Müdürlüğü ile yapılan protokollerle tapu ve kadastro hizmet binalarının temizliği,
- Kuvvet Komutanlıkları ile yapılan protokollerle bağlı birliklerde bulunan Hizmet binalarının temizliği ve hammaliye,
- Diğer Kamu Kurumları ile yapılan bina temizliği ve hammaliyesidir.

Adliye Temizlik Protokolleri

Protokol Sayısı;	50 Adet,
Çalışan Hükümlü Sayısı;	592 Hükümlü
Tahmini Protokol Geliri;	10.785.056,70.-TL

Tapu ve Kadastro Protokolleri;

Protokol Sayısı;	45 Adet,
Çalışan Hükümlü Sayısı;	504 Hükümlü
Tahmini Protokol Geliri;	9.488.244,96.-TL

Kuvvet Komutanlıkları Protokolleri;

Protokol Sayısı;	23 Adet,
Çalışan Hükümlü Sayısı;	314 Hükümlü
Tahmini Protokol Geliri;	4.846.100,90.-TL

Diğer Resmi Kurum Protokolleri



Protokol Sayısı;	41 Adet,
Çalışan Hükümlü Sayısı;	747 Hükümlü
Tahmini Protokol Geliri;	8.910.603,56.-TL

1.3.2 Özel Sektör İşbirliği Çalışmaları

İşyurtları Kurumu Daire Başkanlığı olarak Ceza İnfaz Kurumları İşyurdu faaliyetlerinde farklı sektörlerde üretim yapan özel sektör firmalarının Ceza İnfaz Kurumlarında bulunan atölyelere kendi üretimleri için gerekli olan makine ve donanımları ile oluşturdukları üretim bantlarında hükümlülerin istihdamı ile ağırlıkla fason üretim yaparak faaliyet göstermektedir.

Özel sektör firmaları ile yapılan özel sektör işbirliği çalışmalarında, işyurdu atölyelerinde çalışacak hükümlü ve tutuklu kişilerin eğitim düzeyinin yükseltilecek istihdam edilebilirliğinin artırılacağı, tahliye sonrası sosyal yaşama uyum sağlama sürecinin kolaylaşacağı ve işgücü piyasasının talep ettiği becerilerin kazandırılması amaçlanmaktadır. Ek-9'da özel sektör ile yapılan işbirlikleri yer almaktadır.

2016 yılında imzalanıp 2017 yılında faaliyetleri biten protokoller;

Protokol Sayısı;	15 Adet,
Çalışan Hükümlü Sayısı;	604 Hükümlü
Tahmini Protokol Geliri;	4.933.660,00.-TL

2016 yılında imzalanıp yürürlüğü 2017 yılında da

devam eden protokoller;

Protokol Sayısı;	6 Adet,
Çalışan Hükümlü Sayısı;	330 Hükümlü
Tahmini Protokol Geliri;	4.727.140,00.-TL

2017 yılında imzalanıp yıl içinde faaliyetleri biten protokoller;

Protokol Sayısı;	8 Adet,
Çalışan Hükümlü Sayısı;	119 Hükümlü
Tahmini Protokol Geliri;	433.713,00-TL

2017 yılında imzalanıp yıl içinde faaliyetleri devam eden protokoller;

Protokol Sayısı;	45 Adet,
Çalışan Hükümlü Sayısı;	1.219 Hükümlü
Tahmini Protokol Geliri;	10.158.076,00-TL

2017 yılı Özel Sektör Protokollerinin Sektörel Dağılımı

	Protokol	Hükümlü
Mermer İşlemciliği	1	25
Gıda Sektörü	2	35
Hediyelik Eşya	4	65
Ayakkabı-Saraciye	12	384
Endüstriyel Ürünler	15	302
Tekstil	40	1.461
TOPLAM	74	2.272

1.4 Tanıtım Faaliyetleri

1.4.1 Fuarlar

2017 yılında 7 bölgede 7 fuar düzenlenmiştir. Bu fuarları yaklaşık 600.000 kişi ziyaret etmiştir.

2017 YILI FUARLARI				
NO	FUARLAR / TARİHLERİ	ZİYARETÇİ SAYISI	KATILIMCI KURUM	PERSONEL SAYISI
1	ANTALYA / 9 - 16 MART 2017	95.815	51	196
2	İSTANBUL / 21 - 27 NİSAN 2017	272.200	61	205
3	İZMİR / 20 - 26 MAYIS 2017	70.128	60	196
4	YOZGAT / 7 - 11 TEMMUZ 2017	39.054	43	134
5	DENİZLİ / 4 - 9 AGUSTOS 2017	24.847	56	145
6	ANKARA / 26 EYLÜL - 2 EKİM 2017	60.798	123	410
7	GAZİANTEP / 3-9 KASIM 2017	70.000	60	180

1.4.1.1 Antalya Ürün ve El Sanatları Fuarı

İşyurtları Kurumu tarafından düzenlenen “İşyurtları Kurumu 5. Antalya Ürün ve El Sanatları Fuarı”nın açılışı 9 Mart 2017 tarihinde Antalya Cumhuriyet Meydanı’nda yapılmıştır. Fuar 09-16 Mart 2017 tarihleri arasında ziyaret edilebilmiştir.



Fuarda 51 farklı ceza infaz kurumunda bulunan hükümlü ve tutuklular tarafından üretilen gıdadan tekstile, gümüş ürünlerinden hediyelik eşyaya kadar yüzlerce çeşit ürün sergilenmiş ve satışı yapılmıştır. Fuara ayrıca Ceza ve Tevkifevleri Genel Müdürlüğü Eğitimden Sorumlu Daire Başkanlığı ile Denetimli Serbestlik Daire Başkanlığı katılmış, bu birimler tarafından ceza infaz kurumları ve denetimli serbestlik müdürlüklerinde yürütülen eğitim ve rehabilitasyon çalışmaları hakkında bilgi verilmiş ayrıca elektronik izleme uygulamaları ile ilgili çalışmalar anlatılmıştır.

1.4.1.2 İstanbul Ürün ve El Sanatları Fuarı

İşyurtları Kurumu tarafından düzenlenen “İstanbul 6. Ürün ve El Sanatları Fuarı”nın açılışı 21 Nisan 2017 tarihinde Kadıköy İskele Meydanında yapılmıştır. Fuar 21-27 Nisan 2017 tarihleri arasında ziyaret edilmiştir.



Fuarda 59 farklı ceza infaz kurumunda bulunan hükümlü ve tutuklular tarafından üretilen gıdadan tekstile, mobilyadan hediyelik eşyaya kadar yüzlerce çeşit ürün sergilenerek ve satışı yapılmıştır.

1.4.1.3 İzmir Ürün ve El Sanatları Fuarı

İşyurtları Kurumu tarafından düzenlenen “12. Ürün ve El Sanatları Fuarının açılışı 20 Mayıs 2017 tarihinde Bostanlı Sahil Kenarı’nda yapılmıştır. Fuar 20-26 Mayıs 2017 tarihleri arasında ziyaret edilmiştir.

Fuarda 64 farklı ceza infaz kurumunda bulunan hükümlü ve tutuklular tarafından üretilen gıdadan tekstile, gü-

müş işlemeyen ahşap oymaya kadar yüzlerce çeşit ürün sergilenmiş ve satışı yapılmıştır. Bu organizasyonun gerçekleştirilmesindeki temel amaç ceza infaz kurumlarında gerçekleştirilen temel eğitim ve mesleki eğitim çalışmaları hakkında kamuoyunu bilgilendirmek, ayrıca ilgili kurumlarla sürdürülen işbirliğini güçlendirmektir.



1.4.1.4 Yozgat Ürün ve El Sanatları Fuarı

İşyurtları Kurumu tarafından düzenlenen “İşyurtları 2. Yozgat Ürün ve El Sanatları Fuarı”nın açılışı 7 Temmuz 2017 tarihinde Yozgat Cumhuriyet Meydanı’nda yapılmıştır. Fuar 7-11 Temmuz 2017 tarihleri arasında ziyaret edilmiştir.

Fuarda 37 farklı ceza infaz kurumunda bulunan hükümlü ve tutuklular tarafından üretilen gıdadan tekstile, mobilyadan hediyelik eşyaya kadar yüzlerce çeşit ürün sergilenerek satışı yapılmıştır.



1.4.1.5 Denizli Ürün ve El Sanatları Fuarı

İşyurtları Kurumu tarafından düzenlenen “İşyurtları Ürün ve El Sanatları Fuarının açılışı 4 Ağustos 2017 tarihinde Adalet Parkı karşısında yapılmıştır. Fuar 4-9 Ağustos 2017 tarihleri arasında ziyaret edilmiştir.



Fuarda 37 farklı ceza infaz kurumunda bulunan hükümlü ve tutuklular tarafından üretilen gıdadan tekstile, mobilyadan hediyelik eşyaya kadar yüzlerce çeşit ürün sergilenerek satışı yapılmıştır.

1.4.1.6 Ankara Ürün ve El Sanatları Fuarı

İşyurtları Kurumu tarafından düzenlenen “14. Ürün ve El Sanatları Fuarı”nın açılışı 26 Eylül 2017 tarihinde Ankara Atatürk Kültür Merkezi’nde yapılmıştır. Fuar 26 Eylül - 2 Ekim 2017 tarihleri arasında ziyaret edilmiştir.



Fuara 123 farklı ceza infaz kurumunda bulunan hükümlü ve tutuklular tarafından üretilen gıdadan tekstile, mobilyadan hediyelik eşyaya kadar yüzlerce çeşit ürün sergilenmiş ve satışı yapılmıştır. Organizasyonun gerçekleştirilmesindeki temel amaç, ceza infaz kurumlarında gerçekleştirilen temel eğitim ve mesleki eğitim çalışmalarını hakkında kamuoyunu bilgilendirmek, ayrıca ilgili kurumlarla sürdürülen işbirliğini güçlendirmektir.



1.4.1.7 Gaziantep Ürün ve El Sanatları Fuarı

İşyurtları Kurumu tarafından düzenlenen “İşyurtları Ürün ve El Sanatları Gaziantep Fuarı”nın açılışı 3 Kasım 2017 tarihinde Gaziantep Demokrasi Meydanı’nda Adalet Bakanı Sayın Abdülhamit Gül tarafından yapılmıştır.



Fuar 3-9 Kasım 2017 tarihleri arasında ziyaret edilmiştir. Fuarda 60 farklı ceza infaz kurumunda bulunan hükümlü ve tutuklular tarafından üretilen mobilyadan deri ürünlerine, gıdadan tekstile kadar yüzlerce çeşit ürün sergilenerek satışı yapılmıştır.

1.5 İşyurları Kurumu Daire Başkanlığı Tarafından Kiraya Verilen Gelir Getirici Yerler

Mülkiyeti Hazineye ait veya Hazine ile hisseli olup üst yapısı ya da zemini Hazineye ait olan Adalet Bakanlığına tahsisli taşınmazların ticari amaçla kullanılması mümkün olan bölümlerinin İşyurları Kurumunca bizzat işletilmesi ya da üçüncü kişilere kiralanmak suretiyle işlettilmesine ilişkin esas ve usuller hakkında, Bakanlığımız ile Maliye Bakanlığı arasında 04/10/2013 tarihinde Protokol imzalanmıştır.

Söz konusu Protokol dahilinde bulunan çay ocağı, kafeterya, yemekhane, otopark, lostra, kuaför, fotokopi, baz istasyonu, banka şubesi, PTT şubesi, ATM cihazı gibi tüm ticari ünitelere ait kiralama işlemlerinin, hangi esaslar dahilinde ve kimin tarafından yerine getirileceği ile bu ünitelerin bedelsiz kullandırılmayacağı hususlarına ilişkin Daire Başkanlığımızın 23/10/2013 tarihli ve 33880866-1284/19749 sayılı yazısı ve ekinde bulunan Protokol ile Cumhuriyet başsavcılıklarına ve mahkeme başkanlıklarına bilgilendirme yapılmıştır.

Bu kapsamda, 2016 sonu itibarıyla Bakanlığımıza tahsisli farklı hizmet binalarında kiralanmak suretiyle işlettilen 543 adet ticari ünite bulunmakta, bu yerlerden elde edilen gelirlerin KDV hariç yüzde otuzu, tahsili müteakip iki ay içerisinde Hazineye aktarılmaktadır.

Kiraya verilen ticari ünitelere ilişkin tablo Ek-10 de'dir.

İŞYURLARI KURUMU BÜNYESİNDE KİRAYA VERİLEN TİCARİ ÜNİTELERİN YILLARA GÖRE SAYILARI

YILLAR	TİCARİ ÜNİTE SAYILARI
2009	59
2010	67
2011	124
2012	179
2013	222
2014	426
2015	512
2016	543
2017	589

1.6 Ar-Ge Çalışmaları

1.6.1 Ar-Ge Fizibilite Raporları

İşyurları Kurumu Daire Başkanlığı Ar-Ge birimi tarafından 2017 yılında işyurları ile ilgili toplam 325 toplantı yapmış olup, bu toplantılar sonucunda 2594 adet fizibilite raporu hazırlanmıştır.

1.6.2 Ar-Ge Alan Ziyaretleri

2017 yılında İşyurları Kurumu Daire Başkanlığı Ar-Ge birimi tarafından, işyurdu çalışmalarının yerinde incelenmesi, başlaması planlanan ya da başlayan yatırım çalışmalarının incelenmesi amacıyla 20 alan ziyareti gerçekleştirilmiştir.



SIRA NO	ADI SOYADI	ZİYARET EDİLEN KURUM	TARİH
1	MEHMET DOĞAN FERDİ TİNGA	ÇANAKKALE E TİPİ KAPALI CEZA İNFAZ KURUMU - ÇANAKKALE AÇIK CEZA İNFAZ KURUMU	17-18 Ocak 2017
2	MENDERES ÇELEBİ FERDİ TİNGA MUHAMMED AVCI GÖKHAN KAYACIK	KOCAELİ AÇIK-GEBZE KADIN KAPALI-KARTAL H TİPİ KAPALI-AÇIK-SİLİVRİ AÇIK-MALTEPE AÇIK-BAKIRKÖY KADIN KAPALI CEZA İNFAZ KURUMLARI	25-27 Ocak 2017
3	ERSİN ATMACA	NEVŞEHİR E TİPİ KAPALI CEZA İNFAZ KURUMU	02-03 Şubat 2017
4	MEHMET DOĞAN İSMAİL DEMİRTAŞ FATİH GÜMÜŞ	NİĞDE AÇIK CEZA İNFAZ KURUMU	01-02 Şubat 2017
5	FERDİ TİNGA GÖKHAN KAYACIK	KONYA E TİPİ KAPALI-KONYA AÇIK CEZA İNFAZ KURUMU	07-08 Şubat 2017
6	İSMAİL DEMİRTAŞ	GÖLPAZARI AÇIK CEZA İNFAZ KURUMU	09-10 Şubat 2017
7	MEHMET DOĞAN MENDERES ÇELEBİ	BURSA KAPALI-AÇIK CEZA İNFAZ KURUMU	07-08 Şubat 2017
8	İSMAİL DEMİRTAŞ	BURSA KAPALI-AÇIK CEZA İNFAZ KURUMU	02-03 Mart 2017
9	İSMAİL DEMİRTAŞ	SİLİFKE M TİPİ KAPALI-AÇIK CEZA İNFAZ KURUMU	27 Mart 2017
10	FATİH GÜMÜŞ CEMAL BİLİR	FOÇA AÇIK CEZA İNFAZ KURUMU	21 Nisan 2017
11	MEHMET DOĞAN İSMAİL DEMİRTAŞ	ADANA E TİPİ KAPALI-ADANA AÇIK CEZA İNFAZ KURUMU	24 Mayıs 2017
12	MERİH GÜNGÖRMÜŞ	SINOP E TİPİ KAPALI-AÇIK CEZA İNFAZ KURUMU	10-14 Temmuz 2017
13	İSMAİL DEMİRTAŞ	TARSUS AÇIK CEZA İNFAZ KURUMU	10-12 Temmuz 2017
14	FATİH BARIŞ ÖKTEM	NİĞDE AÇIK CEZA İNFAZ KURUMU	6 Temmuz 2017
15	ERDEM ŞEN	NARMAN AÇIK CEZA İNFAZ KURUMU	15 Eylül 2017
16	MENDERES ÇELEBİ GÖKHAN KAYACIK	ANTALYA E TİPİ KAPALI-AÇIK CEZA İNFAZ KURUMU	14-15 EYLÜL 2017
17	MERİH GÜNGÖRMÜŞ	BURSA H TİPİ KAPALI-BURSA KAPALI-AÇIK-BOZKURT KADIN AÇIK	14-16 EYLÜL 2017
18	MUHAMMED AVCI	GEMLİK AÇIK CEZA İNFAZ KURUMU	12-13 EKİM 2017
19	MERİH GÜNGÖRMÜŞ	ÇANAKKALE E TİPİ KAPALI VE ÇANAKKALE AÇIK CEZA İNFAZ KURUMU	13 Ekim 2017
20	MEHMET DOĞAN FATİH GÜMÜŞ	KASTAMONU E TİPİ KAPALI VE AÇIK CEZA İNFAZ KURUMU	12 Ekim 2017

1.7 Yabancı Heyetlerin İşyurtları Kurumunu Ziyaretleri

1.7.1 Kuzey Kıbrıs Türk Cumhuriyeti Heyeti Ziyareti

10 Ocak 2017 tarihinde Kuzey Kıbrıs Türk Cumhuriyeti Başsavcısı Sayın Aşkan İLGEN, Başsavcı Yardımcıları Sayın Behiç ÖZTÜRK, Sayın Mahmut ATAKARA ve Sayın Ergül KIZILOĞLU ile Savcı Sayın Behrat MAVİOĞLU'dan oluşan heyet, hükümlü ve tutuklular tarafından işyurtlarında üretilen ürünlerin sergilendiği ve satışa sunulduğu İşyurtları Kurumu Satış Mağazasını ziyaret ederek ülkemizdeki "İşyurtları Sistemi" hakkında bilgi almıştır.



1.7.2 Portekiz Ve Romanya Ceza İnfaz Kurumlarında Görevli Uzmanlar İşyurtları Kurumu Kalecik Açık Ceza İnfaz Kurumunu Ziyareti

9 Mayıs 2017 tarihinde Portekiz ve Romanya Ceza İnfaz Kurumlarında görevli uzmanlar İşyurtları Kurumu Kalecik Açık Ceza İnfaz Kurumunu ziyaret ederek hükümlülere verilen meslek eğitim çalışmaları hakkında bilgi almıştır.



1.7.3 Romanya Portekiz ve Moldova Ceza İnfaz Kurumlarında Görevli Uzman Personelin İşyurtları Kurumunu Ziyareti

29 Mayıs 2017 tarihinde Romanya, Moldova ve Portekiz Ceza İnfaz Kurumlarında görev yapan yabancı uzmanlar "Daha İyi Personel Eğitimi için Yenilik, Gelişim ve İletişim Projesi" (IDECOM) kapsamında Ankara Açık Ceza İnfaz Kurumu İşyurdu Müdürlüğünü ziyaret ederek hükümlülere verilen meslek eğitim çalışmaları ve işyurtları hakkında bilgi almıştır.





1.8 Diğer Çalışmalar

1.8.1 Adalet Sarayları ve Ceza İnfaz Kurumlarının İnşaatı İçin Sağlanan Ödenekler

İşyurtlarınca; Bakanlık hizmet birimi inşaatları, adliye binası ve ceza infaz kurumu inşaatları, adliye lojmanları, ceza infaz kurumu lojmanları yapımı veya satın alınması, adliye ve ceza infaz kurumu onarımları, eğitim merkezleri tadilatı ve tefrişi, ceza infaz kurumlarına spor kompleksi ve bakanlık personelinin eğitim giderlerinin karşılanması, araç alımları, ulaşım giderleri için katkı ve adliye binalarının tefrişi sağlanmıştır.

1.8.2 2017 Yılı Sonu İtibariyle İnşaatları Tamamlanan Adli Hizmet Birimleri, Adliye Sarayları, Bölge Adliye Mahkemesi, Adli Tıp Binası Ceza İnfaz Kurumları, Lojman Binası ve Eğitim Merkezleri

ADALET SARAYLARI:

- 1-Finike Adalet Sarayı
- 2-Tirebolu Adalet Sarayı
- 3-Kalkandere Adalet Sarayı

BÖLGE ADLİYE MAHKEMELERİ:

- 1-Kayseri Bölge Adliye Mahkemesi
- 2-İstanbul Bölge Adliye Mahkemesi

EĞİTİM MERKEZLERİ:

- 1-Adalet Bakanlığı Sincan Personel Eğitim Merkezi

CEZA İNFAZ KURUMLARI:

- 1-Boğazlıyan T Tipi Kapalı ve Açık Ceza İnfaz Kurumu
- 2-Akhisar A3 Kapalı ve Açık Ceza İnfaz Kurumu
- 3-Diyarbakır Kampüs Ceza İnfaz Kurumu
- 4-Hendek Kadın Açık Ceza İnfaz Kurumu
- 5-İzmir Kapalı ve Açık Ceza İnfaz Kurumu
- 6-Ayvalık Kadın Açık Ceza İnfaz Kurumu

SPOR SALONU

- 1-Sincan Kapalı Spor Salonu

1.8.3 Yeni Açılan İşkolları

2017 yılında işyurdu müdürlükleri bünyesinde yapılan fizibilite çalışmaları sonucunda 118 yeni işkolu, 108 yeni işyurdu tesisi faaliyete geçirilmiştir.

1.8.4 Taahhüt Alımı

Kurumumuz bütçesinden 2017 yılı içerisinde Adalet Teşkilatı hizmetlerinde kullanılmak üzere 50 (T2), ceza infaz kurumu hizmetlerinde kullanılmak üzere 12 (T5), 15 (T7), 20 (T9), 25 (T11a), 20 (T15), işyurdu hizmetlerinde kullanılmak üzere 3 (T5), 5 (T7), 1 (T11a) taahhüt alınmıştır.

1.8.5 Kalkınma Ajanslarının Başarılı Bulunan Projeler

Ülke genelinde hizmet veren 26 kalkınma ajansı yılın belirli dönemlerinde belirli konularla ilgili destek programlarını açıklamaktadır. 2016 yılı içerisinde açılan destek programlarına yapılan başvurular sonucunda 7 işyurdu müdürlüğümüzün projesi başarılı bulunmuştur.

2017 YILINDA KALKINMA AJANSLARINCA BAŞARILI BULUNAN VE TAMAMLANAN PROJELER		
ZAFER KALKINMA AJANSI	PROJE ADI	PROJE İÇERİĞİ
1 UŞAK E TİPİ KAPALI AÇIK CEZA İNFAZ KURUMU	Güneşle Gelen Özgürlük	Güneş Enerjisi Santrali Projesi
İZMİR KALKINMA AJANSI	PROJE ADI	PROJE İÇERİĞİ
2 İZMİR 2 NOLU F TİPİ KAPALI CEZA İNFAZ KURUMU	Desteğinle Yeniden	Modernize edilmiş sınıflarda makineci/dikiş mesleğine yönelik eğitim verilmesi
3 FOÇA AÇIK CEZA İNFAZ KURUMU	Özgür Enerji	Biyogaz Üretim Tesisi
4 MENEMEN AÇIK CEZA İNFAZ KURUMU	Hikayeme Ortak Ol! Mahpusluk Sonum Değil, Başlangıcım Olsun	“Yetkinlik Odaklı Mesleki Eğitim Servisi” aracılığıyla mevcut atölyelerin donanım ve teçhizat eksikliği giderilerek mesleki eğitime yenilikçi yöntemler uygulamak
5 BUCA KAPALI VE AÇIK CEZA İNFAZ KURUMU	Eğitimim ve Emeğim ile Ekmeğim Elimde	Fırınlara yenilenmesi, üretim kalitesi ve çeşitliliğin arttırılması
6 İZMİR AÇIK CEZA İNFAZ KURUMU	Taşınır İş, İşimiz İş	Mobil İş Makinesi Eğitim Simülatörü. (Satın alınacak karavanın içerisine simülasyon cihazı yerleştirilerek iş makinesi eğitimi verilmesi amaçlanıyor.



2- Performans Sonuçları Tabloları

2017 PERFORMANS SONUÇLARI TABLOSU

İdare Adı	40.41 - CEZA VE İNFAZ KURUMLARI İLE TUTUKEVLERİ İŞ YURTLARI KURUMU
Amaç	Hükümlü ve tutuklunun meslek edinmesini sağlayarak yeniden topluma kazandırmak.
Hedef	Çalışan hükümlü ve tutuklulara yılda en az üç defa mesleki eğitim verilecektir.
Performans Hedefi	2017 yılında çalışan hükümlü ve tutuklulara 885 mesleki eğitim düzenlenecektir ve 16.407 hükümlü ve tutukluya mesleki eğitim verilecektir.
Kurumumuzun kuruluş amacı; hükümlü ve tutukluların meslek ve sanatlarının korunup geliştirilmesi veya bir meslek ve sanat öğrenmeleri amacıyla yönelik olarak çalışmalarını sağlamaktır. Bu nedenle; işyurdu atölye ve tesislerinde çalıştırılan hükümlü ve tutuklulara çalıştıkları atölye ve tesislerde daha verimli çalışmaları yönünde, gerek atölyede görev yapan atölye şefleri, gerek halk eğitim merkezlerinden görevlendirilen usta eğitimciler tarafından eğitim verilmesi amacıyla konulmuştur.	

Performans Göstergeleri		Ölçü Birimi	2015	2016	2017
1	Düzenlenen mesleki eğitim sayısı	Adet	431	495	814
2	Meslek eğitimi verilen hükümlü ve tutuklu sayısı	Adet	8.689	10.393	15.941

Faaliyet
İşkolları ile ilgili meslek eğitimi faaliyeti

Performans Sonuçları
Her ne kadar düzenlenen mesleki eğitim sayısı için 885 ve mesleki eğitimi verilen hükümlü ve tutuklu sayısı için ise 16.407 kişi hedeflenmiş ise de, 22/02/2017 tarihli ve 29987 sayılı Resmi Gazetede yayımlanan " Açık Ceza İnfaz Kurumlarına Ayrılma Yönetmeliğinde " yapılan değişiklik nedeniyle, düzenlenen mesleki eğitim sayısı ve mesleki eğitimi verilen hükümlü ve tutuklu sayısında hedeflenen sayıda sapma olmuştur.

2017 PERFORMANS SONUÇLARI TABLOSU

İdare Adı	40.41 - CEZA VE İNFAZ KURUMLARI İLE TUTUKEVLERİ İŞ YURLARI KURUMU
------------------	---

Amaç	Hükümlü ve tutuklunun meslek edinmesini sağlayarak yeniden topluma kazandırmak.
Hedef	Sigorta primi ödenerek çalıştırılan 27.387 hükümlü ve tutuklu sayısı her yıl % 10 artırılabacaktır

Performans Hedefi	2017 yılında sigorta primi ödenerek 68.484 hükümlü ve tutuklu çalıştırılarak % 36 artış sağlanacaktır.
İşyurlarında daha fazla işkolu açılmak suretiyle çalıştırılan hükümlü ve tutuklu sayısını artırmak hedeflenmiştir.	

Performans Göstergeleri		Ölçü Birim	2015	2016	2017
1	Yıllık çalıştırılan hükümlü ve tutuklu sayısı	Adet	40.250	50.348	52.836
2	Yıllık çalıştırılan hükümlü ve tutuklu artış oranı	Yüzde	18	25	5

Faaliyet
Çalışan hükümlü ve tutuklu sayısını artırma faaliyeti

Performans Sonuçları
Her ne kadar için yıllık çalıştırılan hükümlü ve tutuklu sayısı 68.484 ve yıllık çalıştırılan hükümlü ve tutuklu artış oranı için ise % 36 artış hedeflenmiş ise de, 22/02/2017 tarihli ve 29987 sayılı Resmî Gazetede yayımlanan "Açık Ceza İnfaz Kurumlarına Ayrılma Yönetmeliğinde" yapılan değişiklik nedeniyle, yıllık çalıştırılan hükümlü ve tutuklu sayısı ve yıllık çalıştırılan hükümlü ve tutuklu artış oranında hedeflenen sayıda sapma olmuştur.

**2017 PERFORMANS SONUÇLARI TABLOSU**

İdare Adı	40.41 - CEZA VE İNFAZ KURUMLARI İLE TUTUKEVLERİ İŞ YURTLARI KURUMU
------------------	--

Amaç	Hükümlü ve tutuklunun meslek edinmesini sağlayarak yeniden topluma kazandırmak.
Hedef	172 olan işkolu sayısı 2018 yılına kadar %20 artırılabacaktır.

Performans Hedefi	2017 yılında işkolu sayısı % 22 artırılabacaktır.
İşyurdu müdürlüklerindeki işkolu sayısı artırılarak daha fazla hükümlü ve tutuklunun işyurdu atölye ve tesislerinde çalıştırılması, hem kendi bütçesine katkı sağlaması hemde boş vakitlerinin değerlendirilmesi amaçlanmıştır.	

Performans Göstergeleri	Ölçü Birim	2015	2016	2017
1 İş kollarındaki artış sayısı	Adet	66	258	332
2 İş kollarındaki artış oranı	Yüzde	633	390	28

Faaliyet
İşkolu sayısını artırma faaliyeti

Performans Sonuçları
Performans göstergesine ulaşılmıştır.

2017 PERFORMANS SONUÇLARI TABLOSU

İdare Adı	40.41 - CEZA VE İNFAZ KURUMLARI İLE TUTUKEVLERİ İŞ YURLARI KURUMU
------------------	---

Amaç	Hükümlü ve tutuklunun meslek edinmesini sağlayarak yeniden topluma kazandırmak.
Hedef	31 olan özel sektör işbirliği sayısı her yıl %10 artırılabacaktır.

Performans Hedefi	2017 yılında özel sektör işbirliği sayısı % 106 artırılabacaktır.
İşyurdu müdürlüklerimiz ile özel sektör arasında yapılan protokoller ile özel sektörün işyurdu atölye ve tesislerini kullanarak ürün geliştirilmesi bunun yanı sıra hükümlü ve tutuklu istihdamı sağlanacaktır.	

Performans Göstergeleri		Ölçü Birim	2015	2016	2017
1	Mevcut işbirliği sayısı	Adet	72	100	74
2	Yapılan yeni işbirliği sayısı	Adet	50	81	53
3	İşbirliğindeki artış oranı	Yüzde	20	38	-26

Faaliyet
Faaliyet alanları ile ilgili özel sektör kuruluşları ile çalışma yapılması faaliyeti

Performans Sonuçları
Her ne kadar hedeflenen özel sektör işbirliği sayısının % 106 artış sağlanacağı hedeflenmiş ise de "684 sayılı Olağanüstü Hal Kapsamında Bazı Düzenlemeler Yapılması Hakkında Kanun Hükmündeki Kararnemenin" 3. maddesi kapsamında (Savcılık soruşturma evraklarına dayalı olarak firma ile ilgili Terörle Mücadele Şube Müdürlüğünce soruşturulan FETÖ/PDY ve diğer terör örgütleri ile ilişkisi kapsamında) görüş alınması gerekliliği nedeniyle hedeflenen sayıda sapma olmuştur.



2017 PERFORMANS SONUÇLARI TABLOSU

İdare Adı	40.41 - CEZA VE İNFAZ KURUMLARI İLE TUTUKEVLERİ İŞ YURLARI KURUMU
------------------	---

Amaç	Ürün ve hizmetlerde kaliteyi yükseltmek.
Hedef	İşyurdu atölyelerinde kullanılan 4.608 adet makine ve teçhizat ihtiyaç dahilinde modernize edilecektir.

Performans Hedefi	2017 yılında işyurdu atölyelerinde kullanılan 2.740 adet makine ve teçhizat ihtiyaç dahilinde yenilenecek ve 536'sı ise modernize edilecektir.
İşyurdu müdürlükleri atölye ve tesislerinde kullanılan makine teçhizatların imkanlar dahilinde 2018 yılında da bir kısmının modernizesinin sağlanması, bir kısmının ise yenilenmesine devam edilecektir.	

Performans Göstergeleri		Ölçü Birim	2015	2016	2017
1	Yeni alınan makine ve teçhizat miktarı	Adet	975	2.814	3.399
2	Yeni ünite ve sistemler ilave edilerek modernize edilen makine ve teçhizat sayısı	Adet	238	440	577

Faaliyet
Makine ve teçhizat modernisasyon faaliyeti

Performans Sonuçları
Performans göstergesine ulaşılmıştır.

2017 PERFORMANS SONUÇLARI TABLOSU

İdare Adı	40.41 - CEZA VE İNFAZ KURUMLARI İLE TUTUKEVLERİ İŞ YURLARI KURUMU
------------------	---

Amaç	Ürün ve hizmetlerde kaliteyi yükseltmek.
Hedef	İşyurlarında çalışan 6582 personelin %10'una her yıl mesleki eğitim verilecektir.

Performans Hedefi	2017 yılında 1.269 personele mesleki eğitim verilecek.
İşyurdu müdürlüklerinde görev yapan personelin hem kendi bilgi ve becerilerinin geliştirilmesi, hem de hükümlü ve tutukluların mevcut mesleklerinin geliştirilmesi veya varolan mesleklerinin korunup geliştirilmesine yardımcı olabilmesi için eğitim verilmesi çalışmaları yürütülecektir.	

Performans Göstergeleri		Ölçü Birim	2015	2016	2017
1	Düzenlenen eğitim sayısı	Adet	221	70	173
2	Eğitime katılan personel sayısı	Adet	1.759	360	669

Faaliyet
Personel eğitimi faaliyeti

Performans Sonuçları
Her ne kadar düzenlenen eğitime katılan işyurdu personel sayısı 1.269 hedeflenmiş ise de, eğitime katılan personel toplamında sadece ceza infaz kurumu işyurdu müdürlüklerinin gerçekleştiren eğitim çalışmaları dikkate alınmış, İşyurtları Kurumumuzca yapılan eğitim çalışmaları bu sayıya dahil edilmediğinden hedeflenen sayıda sapma olmuştur.



2017 PERFORMANS SONUÇLARI TABLOSU

İdare Adı	40.41 - CEZA VE İNFAZ KURUMLARI İLE TUTUKEVLERİ İŞ YURLARI KURUMU
------------------	---

Amaç	Ürün ve hizmetlerde kaliteyi yükseltmek.
Hedef	2018 yılı sonuna kadar işyurtlarında çalışan personelin kendi branşlarında en az bir fuar veya sergiye katılımı sağlanacaktır.

Performans Hedefi	2017 yılında işyurtlarında çalışan 966 personelin kendi branşında en az bir fuar veya sergiye katılımı sağlanacaktır.
İşyurdu müdürlüklerinde görevli personelin bilgi ve becerilerinin artırılması amacıyla yönelik görev yaptığı işkoluna münhasıran, Başkanlığımız tarafından düzenlenen veya başka kurum ve kuruluşlar tarafından düzenlenen sergi ve fuarlara katılımının sağlanmasına devam edilecektir.	

Performans Göstergeleri		Ölçü Birim	2015	2016	2017
1	Katılım sağlanan fuar ve sergi sayısı	Adet	28	400	433
2	Fuar ve sergilere katılan personel sayısı	Adet	914	731	750

Faaliyet
Personelin fuar ve sergiye katılım faaliyeti

Performans Sonuçları
Her ne kadar fuar ve sergilere katılan personel sayısı 966 hedeflenmiş ise de, katılım sağlanan fuar, sergi ve benzeri organizasyonlarda 750 personelin yeterli olacağı düşünüldüğünden hedeflenen sayıda sapma olmuştur.

2017 PERFORMANS SONUÇLARI TABLOSU

İdare Adı	40.41 - CEZA VE İNFAZ KURUMLARI İLE TUTUKEVLERİ İŞ YURLARI KURUMU
------------------	---

Amaç	Ürün ve hizmetlerde kaliteyi yükseltmek.
Hedef	2018 yılı sonuna kadar tüm işkollarında, konusunda uzman kurum, kuruluş ve kişiler ile işbirliği yapılmaya devam edilecektir.

Performans Hedefi	2017 yılında konusunda uzman kurum, kuruluş ve kişiler ile 116 adet işbirliği yapılacaktır.
2018 yılında diğer uzman kurum, kuruluş ve kişilerin tecrübe birikimlerinden yararlanılması hedeflenmiştir.	

Performans Göstergeleri		Ölçü Birim	2015	2016	2017
1	İşbirliği yapılan kurum, kuruluş ve kişi sayısı	Adet	124	149	159
2	İşbirliği sonucu gerçekleştirilen proje sayısı	Adet	72	100	219

Faaliyet
İşbirliği faaliyeti

Performans Sonuçları
Performans göstergesine ulaşılmıştır.



2017 PERFORMANS SONUÇLARI TABLOSU

İdare Adı	40.41 - CEZA VE İNFAZ KURUMLARI İLE TUTUKEVLERİ İŞ YURTLARI KURUMU
------------------	--

Amaç	Ürün ve hizmetlerde kaliteyi yükseltmek.
Hedef	2018 yılı sonuna kadar işyurtlarında üretilen ürün ve hizmetlerle ilgili olarak CE, TSE sertifikaları gibi kalite belgelerinden en az birinin alınmasına devam edilecektir.

Performans Hedefi	2017 yılında işyurtlarında üretilen ürün ve hizmetlerle ilgili olarak CE, TSE sertifikaları gibi kalite belgelerinden 90 adet alınmasına devam edilecektir.
İşyurtlarında üretilen ürün ve hizmetlerin kaliteli üretildiğine ilişkin CE, TSE gibi belgelerin alınması yönünde çalışmalara 2018 yılında da devam edilecektir.	

Performans Göstergeleri		Ölçü Birim	2015	2016	2017
1	Belge alan işyurdu sayısı	Adet	15	14	35
2	Alınan belge sayısı	Adet	23	25	157
3	Belge alan işkolu sayısı	Adet	15	34	53

Faaliyet
Kalite belgeleri almak için gerekli kriterlerin sağlanması

Performans Sonuçları
Performans göstergesine ulaşılmıştır.

2017 PERFORMANS SONUÇLARI TABLOSU

İdare Adı	40.41 - CEZA VE İNFAZ KURUMLARI İLE TUTUKEVLERİ İŞ YURLARI KURUMU
------------------	---

Amaç	Ürün ve hizmetlerde kaliteyi yükseltmek.
Hedef	İşyurdu müdürlüklerinde oluşturulmaya başlanan Ar-Ge birimleri 2018 yılı sonuna kadar tamamlanacaktır.

Performans Hedefi	İşyurdunda oluşturulmaya başlanan Ar-Ge Birimleri 2018 yılı sonuna kadar tamamlanacaktır.
İşyurdu müdürlüklerimizin ihtiyaçlarının yerinde belirlenmesi amacıyla, 2018 yılı sonuna kadar Ar-Ge birimlerinin oluşturulması hedeflenmiştir.	

Performans Göstergeleri		Ölçü Birim	2015	2016	2017
1	Ar-Ge birimi oluşturulan işyurdu sayısı	Adet	26	55	61

Faaliyet
Ar-Ge birimi oluşturma faaliyeti

Performans Sonuçları
Her ne kadar hedeflenen Ar-ge birimi oluşturulan işyurdu sayısı 62 hedeflenmiş ise de, ceza infaz kurumu işyurdu müdürlüklerinde Ar-ge biriminde çalışacak alanda uzman personel eksikliği nedeniyle hedeflenen sayıda sapa olmuştur.



2017 PERFORMANS SONUÇLARI TABLOSU

İdare Adı	40.41 - CEZA VE İNFAZ KURUMLARI İLE TUTUKEVLERİ İŞ YURLARI KURUMU
------------------	---

Amaç	İşyurdu faaliyetlerinin tanıtımını yapmak.
Hedef	İşyurdu müdürlükleri sergi, fuar ve benzeri organizasyonlara katılacaktır.

Performans Hedefi	2017 yılında 571 işyurdu müdürlüğü sergi, fuar ve benzeri organizasyonlara katılacaktır.
İşyurdu müdürlüklerimizin üretmiş olduğu ürün ve hizmetlerin tanıtım ve pazarlamasının yapılması amacıyla, sergi ve fuarlara katılımı 2018 yılında da devam edecektir.	

Performans Göstergeleri		Ölçü Birim	2015	2016	2017
1	Sergi, fuar ve benzeri organizasyonlara katılan işyurdu sayısı	Adet	511	446	180

Faaliyet
Sergi, fuar ve benzeri organizasyonlara katılım faaliyeti

Performans Sonuçları
Her ne kadar sergi, fuar ve benzeri organizasyonlara katılan işyurdu sayısı 571 hedeflenmiş ise de, 180 ceza infaz kurumu işyurdu müdürlüğünün sergi, fuar ve organizasyonlara katılmasının yeterli olacağı düşünüldüğünden hedeflenen sayıda sapma olmuştur.

2017 PERFORMANS SONUÇLARI TABLOSU

İdare Adı	40.41 - CEZA VE İNFAZ KURUMLARI İLE TUTUKEVLERİ İŞ YURLARI KURUMU
Amaç	İşyurdu faaliyetlerinin tanıtımını yapmak.
Hedef	Yılda en az birer kez ulusal veya yerel yayın yapan görsel ve yazılı basın kuruluşlarında işyurdu müdürlüğü faaliyetleri tanıtılacaktır.
Performans Hedefi	2017 yılında 167 kez görsel basında ve 185 kezde yazılı basın kuruluşlarında işyurdu müdürlüğü faaliyetleri tanıtılacaktır.
İşyurdu müdürlüğü atölye ve tesislerinde hükümlü ve tutukluların üretmiş oldukları ürünler, ulusal ve yerel yayın yapan yazılı ve görsel basında tanıtımı yapılarak, hükümlü ve tutukluların çalışması teşvik edilecektir.	

Performans Göstergeleri		Ölçü Birim	2015	2016	2017
1	Görsel basında tanıtımı yapılan işyurdu sayısı	Adet	101	109	121
2	Yazılı basında tanıtımı yapılan işyurdu sayısı	Adet	331	152	565

Faaliyet
Görsel ve yazılı basınla ilgili koordinasyon faaliyeti

Performans Sonuçları
Her ne kadar görsel basında 167 işyurdu müdürlüğünün tanıtımı yapılacağı hedeflenmiş ise de, bir yıl öncekinden farklı olarak görsel basında yer alan işyurdu sayısı ayrı ayrı konsolide edilerek yapılmış, ayrıca bu rakama Kurumumuz imkanlarıyla yaptırılan görsel basın tanıtım rakamları eklenmediğinden hedeflenen sayıda sapma olmuştur.



2017 PERFORMANS SONUÇLARI TABLOSU

İdare Adı	40.41 - CEZA VE İNFAZ KURUMLARI İLE TUTUKEVLERİ İŞ YURTLARI KURUMU
------------------	--

Amaç	İşyurdu faaliyetlerinin tanıtımını yapmak.
Hedef	Yılda en az birer kez ulusal veya yerel yayın yapan görsel ve yazılı basın kuruluşlarında işyurdu müdürlüğü faaliyetleri tanıtılacaktır.

Performans Hedefi	2017 yılında 167 kez görsel basında ve 185 kezde yazılı basın kuruluşlarında işyurdu müdürlüğü faaliyetleri tanıtılacaktır.
İşyurdu müdürlüğü atölye ve tesislerinde hükümlü ve tutukluların üretmiş oldukları ürünler, ulusal ve yerel yayın yapan yazılı ve görsel basında tanıtımı yapılarak, hükümlü ve tutukluların çalışması teşvik edilecektir.	

Performans Göstergeleri		Ölçü Birim	2015	2016	2017
1	Görsel basında tanıtımı yapılan işyurdu sayısı	Adet	101	109	121
2	Yazılı basında tanıtımı yapılan işyurdu sayısı	Adet	331	152	565

Faaliyet
Görsel ve yazılı basınla ilgili koordinasyon faaliyeti

Performans Sonuçları
Her ne kadar görsel basında 167 işyurdu müdürlüğünün tanıtımı yapılacağı hedeflenmiş ise de, bir yıl öncekinden farklı olarak görsel basında yer alan işyurdu sayısı ayrı ayrı konsolide edilerek yapılmış, ayrıca bu rakama Kurumumuz imkanlarıyla yaptırılan görsel basın tanıtım rakamları eklenmediğinden hedeflenen sayıda sapma olmuştur.

2017 PERFORMANS SONUÇLARI TABLOSU

İdare Adı	40.41 - CEZA VE İNFAZ KURUMLARI İLE TUTUKEVLERİ İŞ YURLARI KURUMU
Amaç	İşyurdu faaliyetlerinin tanıtımını yapmak.
Hedef	Tanıtım ve pazarlama amacıyla kamu ve özel sektör kuruluşlarına en az ayda bir kez ziyaret yapılacaktır.
Performans Hedefi	2017 yılında tanıtım ve pazarlama amacıyla kamu ve özel sektör kuruluşlarına 1.086 adet ziyaret yapılacaktır.
İşyurdu müdürlükleri ve Başkanlığımız tarafından üretilen ürün ve hizmetlerin tanıtım ve pazarlaması yapılması aynı zamanda işbirliği sağlanması amacıyla, kamu ve özel sektör kuruluşlarına ziyaretler gerçekleştirilecektir.	

Performans Göstergeleri		Ölçü Birim	2015	2016	2017
1	Yapılan ziyaret sayısı	Adet	660	618	850
2	İş bağlantısı sayısı	Adet	96	462	707

Faaliyet
Tanıtım ve pazarlama faaliyeti

Performans Sonuçları
Her ne kadar tanıtım ve pazarlama amacıyla kamu ve özel sektör kuruluşlarına yapılan ziyaret sayısı 1.086 ve iş bağlantısı sayısı 1.034 hedeflenmiş ise de " 684 sayılı Olağanüstü Hal Kapsamında Bazı Düzenlemeler Yapılması Hakkında Kanun Hükmündeki Kararnamenin " 3. maddesi kapsamında (Savcılık soruşturma evraklarına dayalı olarak firma ile ilgili Terörle Mücadele Şube Müdürlüğünce soruşturulan FETÖ/PDY ve diğer terör örgütleri ile ilişkisi kapsamında) görüşü alınması gerekliliği nedeniyle hedeflenen sayıda sapma olmuştur.



2017 PERFORMANS SONUÇLARI TABLOSU

İdare Adı	40.41 - CEZA VE İNFAZ KURUMLARI İLE TUTUKEVLERİ İŞ YURTLARI KURUMU
------------------	--

Amaç	İşyurdu faaliyetlerinin tanıtımını yapmak.
Hedef	İşyurtları Kurumu ürün kataloğu, tanıtım broşürleri ve filmleri ihtiyaca bağlı olarak güncellenecektir.

Performans Hedefi	2017 yılında İşyurtları Kurumu ürün kataloğu, tanıtım broşürleri ve filmlerin 297 adedi güncellenecektir.
İşyurdu müdürlüklerinin ürettiği mal ve hizmetlerin daha kolay görülebilir olması, tanıtımının yapılabilmesi için tanıtım broşürleri ve filmlerin yapılmasına devam edilecektir.	

Performans Göstergeleri		Ölçü Birim	2015	2016	2017
1	Güncellenen ürün kataloğu, broşür ve film sayısı	Adet	102	144	76

Faaliyet
İşyurtları Kurumu ürün kataloğu, tanıtım broşürleri ve filmleri güncelleme faaliyeti

Performans Sonuçları
Her ne kadar güncelenecek ürün kataloğu, broşür ve film sayısı 297 hedeflenmiş ise de, bir yıl öncekinden farklı olarak güncelenen ürün kataloğu, broşür ve film sayısı, ceza infaz kurumu işyurdu müdürlüğü rakamları ayrı ayrı konsolide edilerek yapılmış, ayrıca bu rakama Kurumumuz rakamları eklenmediğinden hedeflenen sayıda sapma olmuştur.

IV. KURUMSAL KABİLİYET VE KAPASİTENİN DEĞERLENDİRİLMESİ

1. Üstünlükler

- » Kendi gelir kaynakları olan özel bütçeli bir kurum olması,
- » Büyük bir işgücü potansiyelinin varlığı,
- » Ülke genelinde faaliyette bulunulması,
- » Üretilen ürünlerde pazar sorununun yaşanmaması,
- » Ürün ve hizmet çeşitliliği,
- » Adalet Bakanlığına bağlı bir kuruluş olması,
- » Kurum personelinin, devlet tecrübesi ve özel teşebbüs dinamizmiyle çalışması,
- » Hükümlü ve tutukluların topluma yeniden kazandırılmasına yönelik faaliyetlerimiz nedeniyle paydaşlarımız tarafından tercih edilmesi,
- » Sermaye, ekip ve ekipmanın işyurtları arasında serbestçe dolaşımı.

2. Zayıflıklar

- » Teknik ve kalifiye personel sayısı ihtiyacı,
- » Nitelikli personelin başka kurumlarda çalışmak istemesi,
- » Atölyelerin sayısının arttırılması,
- » Nitelikli mali personel sayısının güçlendirilmesi,

» İşyurdu müdürlükleri arasındaki iletişim arttırılması,

» Ar-Ge ve Tanıtım Pazarlama birimlerinin güçlendirilmesi,

» İşyurtlarında üretilen ürünlerde standardın sağlanması,

3. Fırsatlar

» Kamu kurumlarının, kurumumuzdan ihale sürecine tabi olmaksızın kısa sürede, kaliteli mal ve hizmet satın alabilmelerini sağlayan mevzuat ile sayılan istisna kurumlar arasında yer almak,

» Hükümlü ve tutuklulara kurum dışından sağlanan eğitim ve üretim amaçlı fonlar,

» Ceza infaz kurumlarının personel, bina ve diğer olanaklarından yararlanmak,

» İşgücü sıkıntısı çekilmemesi,

» Nitelikli eleman temininde kolaylık,

» Özel sektörle işbirliği yapılması.

4. Tehditler

» Teknolojinin gelişmesi ile işgücüne olan ihtiyacın azalması,

» İşgücünde süreklilik olmaması.

5. Değerlendirme

Hükümlü ve tutukluların meslek ve sanatlarının korunup geliştirilmesi veya bir meslek ve sanat öğrenmeleri amacına yönelik olarak çalışmalarını sağlamak üzere; işyurtları açma ve bunların bütün mali ve idari işlerini bir merkezden düzenleme ve yönetme konularında faaliyetlerini sürdüren Kurumumuzun üstünlük ve zayıflıklarına bakıldığında üstünlüklerimizin



faaliyetlerimizi yerine getirirken bizi desteklediği görülmektedir.

V. ÖNERİ VE TEDBİRLER

1997 yılında kurulan İşyurtları Kurumunun, 20 yıl içinde hem kurumsal kapasitesi hem meslek eğitimi verilen hükümlü ve tutuklu sayısı dikkate alındığında Ülkemizin önemli bir meslek edindirme merkezi haline geldiği görülmektedir.

50.000 den fazla hükümlü ve tutuklunun çalışarak meslek eğitimi aldığı İşyurtları ile ilgili çalışmalarda aşağıdaki tedbirlerin alınması gerektiği değerlendirilmektedir.

1- İşyurtlarında çalışan hükümlü tutuklular ile görevli personele daha fazla mesleki eğitim verilmesi konusunda çalışmalar artırılmalı.

2- İşyurtlarının otomasyon sistemine geçmesi konusundaki çalışmalar hızlandırılmalıdır.

3- Üniversiteler ve meslek eğitimi veren kamu kurumları ile işbirliği artırılmalıdır.

4- İşyurtları faaliyetlerinin tanıtım çalışmalarına önem verilmelidir.





EKLER

EK-1 Mevzuat Listesi

Resmi Gazete Tarihi	Resmi Gazete Sayısı	Mevzuatın No	Mevzuatın Adı
09/07/1934	2741	2548	Cezaevleriyle Mahkeme Binaları İnşası Karşılığı Olarak Alınacak Harçlar Ve Mahkumlara Ödettirilecek Yiyecek Bedelleri Hakkında Kanun
09/08/1997	23075	4301	Ceza İnfaz Kurumları ile Tutukevleri İşyurtları Kurumunun Kuruluş ve İdaresine ilişkin Kanun
29/12/2004	26685	5275	Ceza ve Güvenlik Tedbirlerinin İnfazı Hakkında Kanun
27/12/2005	26036		Ceza İnfaz Kurumları İle Tutukevleri İşyurtları Kurumu ve İşyurtlarının İdare ve İhale Yönetmeliği
06/04/2006	26131		Ceza İnfaz Kurumlarının Yönetimi ile Ceza ve Güvenlik Tedbirlerinin İnfazı Hakkında Tüzük
27/04/2007			İşyurtları Kurumu ve İşyurtlarında Kullanılan Maliyet Hesapları ile Tutulacak Defter ve Belgelerin Düzenlenmesine Dair Yönerge
14/01/2010		137/3	İşyurtları Kurumu Mevzuatı Uygulamaları Hakkındaki Genelge

EK-2 Lojman, Bina ve Arsalar Listesi

NO	METRE KARE (m ²)	CİNSİ	TAPUDAKİ NİTELİĞİ	2016 YILINDA TAŞINMAZIN KULLANIM DURUMU
1	3.922 m ²	İkiz Bina (Ankara)	İkiz Bloktan Oluşan Kargir Apartman	Hizmet Binası
2	833 m ²	İstanbul Çatalca Arsa	Arsa	Adliye Binası
3	13.920 m ²	Sincan Hizmet Binası ve Arsa	İki Katlı Kargir Bina ve Arsası	Hizmet Binası
4	1.916 m ²	Adana Karaisalı 2 Katlı Bina ve İşporta Deposu	Hizmet Binası	Adliye Binası
5	2.475 m ²	Aydın Merkezde Arsa	Arsa	Adliye Binası
6	6 Daire	Van Saray Lojman	Mesken	Hizmet Binası
7	584 m ²	Kırıkkale Balışeyh Arsa	Arsa	Arsa
8	1.448,51 m ²	Kütahya Simav Adliye Lojmanı için Arsa	Arsa	Hizmet Binası
9	1.944,09 m ²	Kütahya Simav Adliye Lojmanı için Arsa	Arsa	Adliye Binası
10	707 m ²	Mersin Çamlıyayla Adliye Lojman Olarak 2 Katlı 4 Daire	Kargir Ev ve Arsa (4 Daire)	Hizmet Binası
11	558 m ²	Oltu Adliye Binası Olarak Bina	Betonarme Bina (4 Katlı)	Adliye Binası
12	64 Daire	E-5 Blok 64 Daire Lojman Yenimahalle Urankent	Konut	Hizmet Binası
13	3.297,33 m ²	Afyon Sultandağı Adliye Binası	Büro İşyeri (Atıl Durumda Kullanılmamaktadır)	Adliye Binası
14	6 Daire	Trabzon Şalpazarı Adliye Hizmet Binası Lojmanı	Kargir Bina	Hizmet Binası



NO	METRE KARE (m ²)	CİNSİ	TAPUDAKİ NİTELİĞİ	2016 YILINDA TAŞINMAZIN KULLANIM DURUMU
15	10 Daire	Trabzon Maçka İlçe Hakim ve Savcı Lojmanı	Mesken	Hizmet Binası
16	1 İşyeri 4 Daire	Rize Güneysu Adliye Hizmet Lojman Binası	Mesken	Hizmet Binası
17	272 m ²	Tavşanlı Adliyesi	Arsa	Adliye Binası
18	10 Daire	Sarıyer Hakim Savcı Lojmanı	Mesken	Hizmet Binası
19	1 Adet	Aydın (28 Bağımsız Bölümlü Lokâl)	Lokal (Aydın Adliyesi Ekbinasında)	Hizmet Binası
20	2.626 m ²	Kırıkkale Lojman Arsası	Mesken	Hizmet Binası
21	3.803,04 m ²	Trabzon Akçaabat Adliye Lojmanı	Mesken (8 Adet Daire)	Hizmet Binası
22	872,07 m ²	Kırklareli Adliye Binası	4 Katlı Kargir Bina	Adliye Binası
23	14 Daireli Bina	Eskişehir Arifiye Mahallesi 14 Daireli Lojman	Kargir Apartman	Hizmet Binası
24	359 m ²	Eskişehir Arifiye Mahallesi Arsa	Arsa	Arsa
25	6 Daire	Trabzon Of 6 Daireli Bina	Mesken	Hizmet Binası
26	48 Daire	Konya Selçuklu 48 Daireli Hakim Savcı Lojmanı	Mesken	Hizmet Binası
27	26 Daire	Bandırma Cezaevi Personeli için Alınan Lojman	Mesken	Hizmet Binası
28	24.434 m ²	Adana E Tipi ve F Tipi Cezaevi Personeli için Lojman	Betonarme Bina (300 Adet Lojman)	Hizmet Binası

CEZA İNFAZ KURUMLARI İLE TUTUKEVLERİ İŞYURLARI KURUMU

NO	METRE KARE (m ²)	CİNSİ	TAPUDAKİ NİTELİĞİ	2016 YILINDA TAŞINMAZIN KULLANIM DURUMU
29	1.936,59 m ²	Amasra Adliye Binası için Arsa Alımı	Tarla (Adliye Binası Yapılmıştır)	Adliye Binası
30	12 Daire	Antalya Kemer Adliye Personeli için Lojman	Mesken	Hizmet Binası
31	1.154,43 m ²	Bartın Adliye Personeli için Lojman.	Arsa (24 Dairelik Bina)	Hizmet Binası
32	648,19 m ²	Akçaabat Adliyesi 2 Katlı Adliye Binası	İki Katlı İdarehane	Adliye Binası
33	3.751,82 m ²	Sakarya Akyazı Adliyesi Hizmet Binası Arsa	Tarla (Adliye Binası Yapılmıştır)	Adliye Binası
34	864 m ²	Trabzon Çarşıbaşı Adliye Hizmet Binası	Büro	Adliye Binası
35	1.215 m ²	Kalecik Adliye Personeli için Lojman	Arsa	Hizmet Binası
36	60 Daire	Adana Seyhan Adliye Hakim Savcı Lojmanı	Mesken	Hizmet Binası
37	68 Daire	Kocaeli F ve C Tipi Cezaevi Personeli için Lojman 68 Daire	Mesken	Hizmet Binası
38	8.588,59 m ²	Ceyhan Özel Tip Cezaevi Personeli için Lojman Alımı	Kargir Apartman (100 Daire)	Hizmet Binası
39	1.605 m ²	Hendek Adliye Lojman Yapımı için Arsa	Arsa	Arsa
40	96 Daire	Kartal H Tipi Cezavi Personeli için Lojman Alımı	Lojman	Hizmet Binası
41	44 Daire	Üsküdar Adliye Hakim Savcı Lojmanı Alımı	Mesken	Hizmet Binası
42	2.529 m ²	Kadıköy Adliye Hizmet Binası Alımı	Hizmet Binası	Adliye Binası



NO	METRE KARE (m ²)	CİNSİ	TAPUDAKİ NİTELİĞİ	2016 YILINDA TAŞINMAZIN KULLANIM DURUMU
43	26.000 m ²	Antalya Adliyesi Yapımı için Arsa Alımı	Tarla (Adliye Binası Yapılmıştır)	Adliye Binası
44	2.113 m ²	Taşköprü Adliye Binası için Arsa Alımı	Arsa	Adliye Binası
45	17.403,20 m ²	Isparta Adliyesi Kamulaştırma	Arsa (Adliye Binası Yapılmıştır)	Adliye Binası
46	5.485 m ²	Kaman Adliye Binası için Arsa Alımı	Arsa (Adliye Binası Yapılmıştır)	Adliye Binası
47	3.036 m ²	Menemen Adliye Binası için Arsa Alımı	Arsa	Adliye Binası
48	3.009 m ²	Bozdoğan Adliye Binası için Arsa Alımı	Arsa	Arsa
49	11.058,96 m ²	Düzce Adliye Binası için Arsa Alımı	Tarla	Adliye Binası
50	1.058,96 m ²	Gemerek Adliye Binası için Arsa Alımı	Tarla (Adliye Binası Yapılmıştır)	Adliye Binası
51	5.717 m ²	Oltu Cezaevi Yapımı için Arsa Alımı	Arsa	Hizmet Binası
52	3.428,69 m ²	Dazkırı Adliye Binası için Arsa Alımı	Arsa	Arsa
53	5.345,98 m ²	Kastamonu Tosya Adliye Binası için Arsa Alımı	Arsa	Adliye Binası
54	3.000,53 m ²	Torbalı Adliye Binası için Arsa Alımı	Arsa	Adliye Binası
55	1.515,63 m ²	Göksun Adliye Binası için Arsa Alımı	Üçkatlı Kargir Bina Ve Arsa	Adliye Binası
56	2.975,68 m ²	Yozgat Sorgun Adliye Binası için Arsa Alımı	Arsa	Adliye Binası

CEZA İNFAZ KURUMLARI İLE TUTUKEVLERİ İŞYURLARI KURUMU

NO	METRE KARE (m ²)	CİNSİ	TAPUDAKİ NİTELİĞİ	2016 YILINDA TAŞINMAZIN KULLANIM DURUMU
57	3.187,61 m ²	Niksar Adliye Binası için Arsa Alımı	Arsa	Adliye Binası
58	48 Daire	Bakırköy İkitelli Hakim Savcı Lojman Alımı	Lojman	Hizmet Binası
59	321 m ²	Çayeli Adliye Binası için Arsa Alımı	Arsa (Tapuda Toplam 965,28 m ² 'dir. 644 m ² 'si Hazineye Aittir)	Adliye Binası
60	3.100 m ²	Kastamonu Küre Adliye Binası için Arsa Alımı	Kargir Bina Ve Arsası	Adliye Binası
61	28 Daire	Karaman Adliyesi Hakim Savcı Lojman Alımı	Mesken	Hizmet Binası
62	5.010 m ²	Kilis Adliye Binası için Arsa Alımı	Arsa	Adliye Binası
63	3.313 m ²	Rize Pazar Adliye Binası için Arsa Alımı	Kargir Bina Ve Arsası	Adliye Binası
64	2.822,59 m ²	İskilip Adliye Binası için Arsa Alımı (Takas)	Arsa	Adliye Binası
65	3.003,08 m ²	Kırıkhan Adliye Binası için Arsa Alımı	Arsa	Arsa
66	1.280 m ²	Darende Adliye Binası için Arsa Alımı	Arsa	Arsa
67	2.392,78 m ²	Bingöl Karlıova Adliye Binası için Arsa Alımı	Tarla	Adliye Binası
68	16.864,16 m ²	Adana Bölge Adliye Mahkemesi	Arsa (Arsanın Üzerinde 16 Katlı Bina Var Kullanılmamaktadır)	Adliye Binası
69	2.000 m ²	Afyon Bolvadin Adliye Binası için Arsa alımı	Arsa	Arsa
70	5768,54 m ²	İvrindi Adliye Binası için Arsa Alımı	Tarla	Arsa



NO	METRE KARE (m ²)	CİNSİ	TAPUDAKİ NİTELİĞİ	2016 YILINDA TAŞINMAZIN KULLANIM DURUMU
71	3.387,49 m ²	Bursa M.Kemelpaşa Adliye Binası için Arsa Alımı	Arsa	Arsa
72	2.413,16 m ²	Dursunbey Adliye Binası için Arsa Alımı	Arsa	Adliye Binası
73	7.284,80 m ²	Nevşehir Adliye Binası için Arsa Alımı	Kargir Bina ve Arsası	Adliye Binası
74	2.860,54 m ²	Antalya Kumluca Adliye Binası için Arsa Alımı	Arsa	Adliye Binası
75	24 Daire	Menemen ATGV' den Hibe Lojman	Mesken	Hizmet Binası
76	2.818,48 m ²	Konya Ilgın Adliye Binası	Beş Katlı Betonarme Adliye Binası ve Arsası	Adliye Binası
77	4.000 m ²	Antalya Serik Adliye Binası için Arsa Alımı	Arsa	Adliye Binası
78	9.000 m ²	Nizip Adliye Binası için Arsa Alımı	Arsa	Adliye Binası
79	3.000 m ²	Biga Adliye Binası için Arsa Alımı	Arsa	Adliye Binası
80	1.798,80 m ²	Gazipaşa Adliyesi için Arsa Alımı	Arsa	Adliye Binası

EK-3 Taşıt Listesi

T CETVELİ KODU	TAŞIT CİNSİ	T O P L A M (Adet)
T02	Binek otomobil	6
T05	Minibus (Sürücü dahil en fazla 17 kişilik)	14
T07	Pick-up (Kamyonet, sürücü dahil 3 veya 6 kişilik)	68
T08	Pick-up (Kamyonet, arazi hizmetleri için sürücü dahil 3 veya 6 kişilik)	4
T09	Panel	2
T10	Midibüs (Sürücü dahil en fazla 26 kişilik)	1
T11a	Otobüs (Sürücü dahil en az 27 kişilik, en fazla 40 kişilik)	3
T11b	Otobüs (Sürücü dahil en az 41 kişilik)	1
T12	Kamyon şasi-kabin tam yüklü ağırlığı en az 3.501 kg	51
T13	Kamyon şasi-kabin tam yüklü ağırlığı en az 12.000 kg	21
T14	Kamyon şasi-kabin tam yüklü ağırlığı en az 17.000 kg	8
	TOPLAM	179



EK-4 İnsan Kaynaklarına İlişkin Bilgi

Ünvanı	Çalıştığı Yer	Sayısı
Daire Başkanlığı Toplam Personel		63
Daire Başkanı	Merkez	1
Tetkik Hâkimi	Merkez	1
Şube Müdürü	Merkez	2
Adalet Uzman Yardımcısı	Merkez	3
Muhasebe Yetkilisi (Sayman)	Merkez	3
Şef	Merkez	1
Araştırmacı	Merkez	1
Bilgisayar İşletmeni	Merkez	7
VHKİ	Merkez	8
Veteriner	Merkez	1
Mühendis	Merkez	1
Memur	Merkez	1
Teknisyen/Tekniker	Merkez	1
Zabıt Katibi	Merkez	1
İdare Memuru	Merkez	1
İnfaz ve Koruma Memuru	Merkez	29
Şoför	Merkez	1
Taşra İşyurtları Toplam Personel		9169
Harcama Yetkilisi (Ceza İnfaz Kurumu İşyurdu Müdürü)	Taşra	283
Gerçekleştirme Görevlisi (Ceza İnfaz Kurumu 2. Müdürü)	Taşra	266
Ceza İnfaz Kurumu 2. Müdürü	Taşra	396
Muhasebe Yetkilisi (Sayman)	Taşra	255
Mühendis	Taşra	39
İnfaz ve Koruma Baş Memuru / İnfaz ve Koruma Memuru	Taşra	5098
Teknisyen/Tekniker	Taşra	533
Diğer Personel (Aşçı, Şoför, Katip)	Taşra	1034
Sürekli İşçi	Taşra	26
Atölye Şefi	Taşra	1239
Genel Toplam		9232

EK-5 2017 Yılı Bütçe Uygulama Sonuçları Tablosu

2017 GİDER GERÇEKLEŞTİRME

BÜTÇE UYGULAMA SONUÇLARI TABLOSU																
KURUMSAL SINIF.				FONKSİYONEL SINIF.				FİN. TİPİ	EKON. SINIF.	AÇIKLAMA	2017 K.B.Ö	EKLENEN	DÜŞÜLEN	TOPLAM ÖDENEK	HARCAMA	KALAN
I	II	III	IV	I	II	III	IV	I	II							
40	41	30	00													
										CEZA VE İNFAZ KURUMLARI İLE TUTUKEVLERİ İŞYURTLARI KURUMU	1.075.795.000,00	3.070.536.000,00	55.622.000,00	4.090.709.000,00	3.699.258.269,31	391.450.730,69
										İŞYURTLARI KURUMU (MERKEZ)	905.066.000,00	1.186.896.000,00	55.622.000,00	2.036.340.000,00	1.944.247.854,92	92.092.145,08
										KAMU DÜZENİ VE GÜVENLİK HİZMETLERİ	905.066.000,00	1.186.896.000,00	55.622.000,00	2.036.340.000,00	1.944.247.854,92	92.092.145,08
										Güvenlik Hizmetleri	13.634.000,00	20.000.000,00	0,00	33.634.000,00	33.206.065,76	427.934,24
										Kurumsal Güvenlik Hizmetleri	13.634.000,00	20.000.000,00	0,00	33.634.000,00	33.206.065,76	427.934,24
										Özel Bütçeli İdareler	13.634.000,00	20.000.000,00	0,00	33.634.000,00	33.206.065,76	427.934,24
										MAL VE HİZMET ALIM GİDERLERİ	13.634.000,00	20.000.000,00	0,00	33.634.000,00	33.206.065,76	427.934,24
										HİZMET ALIMLARI	13.634.000,00	20.000.000,00	0,00	33.634.000,00	33.206.065,76	427.934,24
										Mahkeme Hizmetleri	411.401.000,00	274.078.000,00	46.372.000,00	639.107.000,00	602.975.493,22	36.131.506,78
										Adli Mahkeme Hizmetleri	411.401.000,00	274.078.000,00	46.372.000,00	639.107.000,00	602.975.493,22	36.131.506,78
										Adalet Bakanlığının Cari Giderlerine Katkı	411.401.000,00	274.078.000,00	46.372.000,00	639.107.000,00	602.975.493,22	36.131.506,78
										Özel Bütçeli İdareler	411.401.000,00	274.078.000,00	46.372.000,00	639.107.000,00	602.975.493,22	36.131.506,78
										MAL VE HİZMET ALIM GİDERLERİ	80.039.000,00	115.400.000,00	0,00	195.439.000,00	176.259.773,93	19.179.226,07
										TÜKETİME YÖNELİK MAL VE MALZEME ALIMLARI	33.172.000,00	40.000.000,00	0,00	73.172.000,00	66.572.977,00	6.599.023,00
										YOLLUKLAR	21.000,00	350.000,00	0,00	371.000,00	346.938,73	24.061,27
										GÖREV GİDERLERİ	49.000,00	50.000,00	0,00	99.000,00	54.692,15	44.307,85
										HİZMET ALIMLARI	45.735.000,00	75.000.000,00	0,00	120.735.000,00	108.618.671,44	12.116.328,56
										TEMSİL VE TANITMA GİDERLERİ	32.000,00	0,00	0,00	32.000,00	0,00	32.000,00
										MENKUL MAL,GAYRİMADDİ HAK ALIM, BAKIM VE ONARIM GİDERLERİ	500.000,00	0,00	0,00	500.000,00	199.714,77	300.285,23
										GAYRİMENKUL MAL BAKIM VE ONARIM GİDERLERİ	530.000,00	0,00	0,00	530.000,00	466.779,84	63.220,16
										SERMAYE GİDERLERİ	331.362.000,00	158.678.000,00	46.372.000,00	443.668.000,00	426.715.719,29	16.952.280,71
										MAMUL MAL ALIMLARI	41.220.000,00	7.801.000,00	37.172.000,00	11.849.000,00	8.512.122,05	3.336.877,95
										GAYRİMENKUL SERMAYE ÜRETİM GİDERLERİ	267.842.000,00	150.877.000,00	1.200.000,00	417.519.000,00	406.147.911,49	11.371.088,51
										MENKUL MALLARIN BÜYÜK ONARIMI	300.000,00	0,00	0,00	300.000,00	287.920,00	12.080,00
										GAYRİMENKUL BÜYÜK ONARIM GİDERLERİ	22.000.000,00	0,00	8.000.000,00	14.000.000,00	11.767.765,75	2.232.234,25
										Cezaevi İdareleri Hizmetleri	480.031.000,00	892.818.000,00	9.250.000,00	1.363.599.000,00	1.308.066.295,94	55.532.704,06
										Cezaevi İdareleri Hizmetleri	480.031.000,00	892.818.000,00	9.250.000,00	1.363.599.000,00	1.308.066.295,94	55.532.704,06
										Adalet Bakanlığının Cari Giderlerine Katkı (İnfaiz Hizmetleri)	480.031.000,00	892.818.000,00	9.250.000,00	1.363.599.000,00	1.308.066.295,94	55.532.704,06
										Özel Bütçeli İdareler	480.031.000,00	892.818.000,00	9.250.000,00	1.363.599.000,00	1.308.066.295,94	55.532.704,06
										MAL VE HİZMET ALIM GİDERLERİ	149.946.000,00	271.500.000,00	0,00	421.446.000,00	378.881.479,46	42.564.520,54
										ÜRETİME YÖNELİK MAL VE MALZEME ALIMLARI	106.000,00	0,00	0,00	106.000,00	3.270,00	102.730,00
										TÜKETİME YÖNELİK MAL VE MALZEME ALIMLARI	118.594.000,00	195.000.000,00	0,00	313.594.000,00	282.325.333,91	31.268.666,09
										YOLLUKLAR	195.000,00	2.000.000,00	0,00	2.195.000,00	1.373.715,62	821.284,38
										GÖREV GİDERLERİ	552.000,00	500.000,00	0,00	1.052.000,00	701.414,11	350.585,89
										HİZMET ALIMLARI	27.437.000,00	65.000.000,00	0,00	92.437.000,00	84.559.508,62	7.877.491,38
										TEMSİL VE TANITMA GİDERLERİ	43.000,00	0,00	0,00	43.000,00	0,00	43.000,00
										MENKUL MAL,GAYRİMADDİ HAK ALIM, BAKIM VE ONARIM GİDERLERİ	1.453.000,00	5.000.000,00	0,00	6.453.000,00	6.057.145,60	395.854,40
										GAYRİMENKUL MAL BAKIM VE ONARIM GİDERLERİ	1.566.000,00	4.000.000,00	0,00	5.566.000,00	3.861.091,60	1.704.908,40
										CARİ TRANSFERLER	1.935.000,00	0,00	0,00	1.935.000,00	0,00	1.935.000,00
										GÖREV ZARARLARI	1.935.000,00	0,00	0,00	1.935.000,00	0,00	1.935.000,00
										SERMAYE GİDERLERİ	328.150.000,00	621.318.000,00	9.250.000,00	940.218.000,00	929.184.816,48	11.033.183,52
										MAMUL MAL ALIMLARI	23.735.000,00	16.026.000,00	0,00	39.761.000,00	39.728.840,89	32.159,11
										GAYRİMENKUL SERMAYE ÜRETİM GİDERLERİ	283.915.000,00	605.292.000,00	0,00	889.207.000,00	883.010.936,62	6.196.063,38
										MENKUL MALLARIN BÜYÜK ONARIMI	7.000.000,00	0,00	0,00	7.000.000,00	5.241.458,73	1.758.541,27
										GAYRİMENKUL BÜYÜK ONARIM GİDERLERİ	13.500.000,00	0,00	9.250.000,00	4.250.000,00	1.203.580,24	3.046.419,76



09			Red ve ladeler (-)	-500.000,00	-1.716.597,70	-1.648.967,15	-67.630,55
	1		Vergi Gelirleri	-495.000,00	-873.801,57	-873.801,57	0,00
		6	Harçlar	-495.000,00	-873.801,57	-873.801,57	0,00
		09	Diğer Harçlar(CYP harcı)	-495.000,00	-873.801,57	-873.801,57	0,00
	3		Teşebbüs ve Mülkiyet Gelirleri	-5.000,00	-842.796,13	-775.165,58	-67.630,55
		1	Mal ve Hizmet Satış Gelirleri	-2.000,00	-795.887,17	-731.623,22	-64.263,95
		01	Mal Satış Gelirleri (Basılı Evrak Satış Geliri)	-1.000,00	-67.120,70	-2.856,75	-64.263,95
		02	Hizmet Gelirleri(Yiyecek Bedeli Geliri)	-1.000,00	-728.766,47	-728.766,47	0,00
		5	Kurumlar Karları	0,00	0,00	0,00	0,00
		90	Diğer red ve ladeler	0,00	0,00	0,00	0,00
		6	Kira Gelirleri	-3.000,00	-46.908,96	-43.542,36	-3.366,60
		01	Taşınmaz Kiraları	-3.000,00	-43.542,36	-43.542,36	0,00
		9	Diğer Teşebbüs ve Mülkiyet Gelirleri	0,00	0,00	0,00	0,00
		09	Diğer Gelir	0,00	0,00	0,00	0,00
	5		Diğer Gelirler	0,00	-3.366,60	0,00	-3.366,60
		1	Faiz Gelirleri	0,00	-3.366,60	0,00	-3.366,60
		09	Diğer Faizler	0,00	-3.366,60	0,00	-3.366,60
			TOPLAM	1.075.795.000,00	3.971.943.571,46	2.114.862.354,56	1.857.081.216,90

EK-7 Tefrişatı Yapılan Adalet Sarayları

ADLİYE TEFRİŞATI SİNCAN AÇIK CEZA İNFAZ KURUMU İŞYURDU MÜDÜRLÜĞÜ	ANKARA BATI CUMHURİYET BAŞSAVCILIĞI
	CEZA VE TEVKİFEVLERİ GENEL MÜDÜRLÜĞÜ
	DURUŞMA SALONU-SİNCAN
	ADALET TEŞKİLATINI GÜÇLENDİRME VAKFI
	ANKARA BÖLGE ADLİYE MAHKEMESİ BAŞKANLIĞI
	ADALET TEŞKİLATINI GÜÇLENDİRME VAKFI
	ANKARA BÖLGE ADLİYE MAHKEMESİ BAŞKANLIĞI
	BİLGİ İŞLEM DAİRESİ BAŞKANLIĞI
	CEZA VE TEVKİFEVLERİ GENEL MÜDÜRLÜĞÜ
	RİZE CUMHURİYET BAŞSAVCILIĞI
	ANKARA CUMHURİYET BAŞSAVCILIĞI
	ANKARA BATI CUMHURİYET BAŞSAVCILIĞI
	KESKİN CUMHURİYET BAŞSAVCILIĞI
	CEZA VE TEVKİFEVLERİ GENEL MÜDÜRLÜĞÜ
	BÖLGE ADLİYE MAHKEMESİ
	ANKARA CUMHURİYET BAŞSAVCILIĞI
	ADALET TEŞKİLATINI GÜÇLENDİRME VAKFI
	ADALET BAKANLIĞI İDARİ MALİ İŞLER
	YARGITAY BAŞKANLIĞI
	ADLİ SİCİL VE İSTATİSTİK
	ANKARA CUMHURİYET BAŞSAVCILIĞI
	ANKARA CUMHURİYET BAŞSAVCILIĞI ÖZEL KALEM
	RİZE CUMHURİYET BAŞSAVCILIĞI
	RİZE PERSONEL EĞİTİM MERKEZİ
	YARGITAY 1.BAŞKANLIĞI
	BALA CUMHURİYET BAŞSAVCILIĞI
	ADALET BAKANLIĞI ÖZEL KALEM
	ANKARA CUMHURİYET BAŞSAVCILIĞI



ADLİYE TEFRİŞATI SİNCAN AÇIK CEZA İNFAZ KURUMU İŞYURDU MÜDÜRLÜĞÜ	ADALET BAKANLIĞI YAYIN İŞLERİ BAŞKANLIĞI
	ANKARA BÖLGE İDARİ MAHKEMESİ BAŞKANLIĞI
	ANKARA BÖLGE ADLİYE MAHKEMESİ BAŞKANLIĞI
	ANKARA CUMHURİYET BAŞSAVCILIĞI
	YARGITAY 1. BAŞKANLIĞI
	ANKARA PERSONEL EĞİTİM MERKEZİ
	GÜMÜŞHANE CUMHURİYET BAŞSAVCILIĞI
	NALLIHAN CUMHURİYET BAŞSAVCILIĞI
	ANKARA BATI CUMHURİYET BAŞSAVCILIĞI
	ANKARA BÖLGE ADLİYE MAHKEMESİ BAŞKANLIĞI
	ANKARA CUMHURİYET BAŞSAVCILIĞI
	ADALET TEŞKİLATINI GÜÇLENDİRME VAKFI KEŞİF İCRA ARAÇLARI
	CEZA VE TEVKİFEVLERİ GENEL MÜDÜRLÜĞÜ
	TÜRKİYE ADALET AKADEMİSİ
ESKİŞEHİR AÇIK CEZA İNFAZ KURUMU İŞYURDU MÜDÜRLÜĞÜ	ESKİŞEHİR CUMHURİYET BAŞSAVCILIĞI
	KARABÜK CUMHURİYET BAŞSAVCILIĞI
	ANKARA İDARİ VE MALİ İŞLER DAİRESİ BAŞKANLIĞI
	DÜZCE CUMHURİYET BAŞSAVCILIĞI
	ESKİŞEHİR CUMHURİYET BAŞSAVCILIĞI
	ANKARA CUMHURİYET BAŞSAVCILIĞI
	ESKİŞEHİR CUMHURİYET BAŞSAVCILIĞI
	İSTANBUL ADLİ TIP KURUMU BAŞKANLIĞI
	ALANYA CUMHURİYET BAŞSAVCILIĞI
	ANKARA ADLİ TIP KURUMU BAŞKANLIĞI
	ÇAY CUMHURİYET BAŞSAVCILIĞI
	ESKİŞEHİR CUMHURİYET BAŞSAVCILIĞI
	ESKİŞEHİR CUMHURİYET BAŞSAVCILIĞI
	ESKİŞEHİR CUMHURİYET BAŞSAVCILIĞI

ESKİŞEHİR AÇIK CEZA İNFAZ KURUMU İŞYURDU MÜDÜRLÜĞÜ	GEBZE CUMHURİYET BAŞSAVCILIĞI
	ESKİŞEHİR CUMHURİYET BAŞSAVCILIĞI
	ERDEK CUMHURİYET BAŞSAVCILIĞI
	ŞEBINKARAHİSAR CUMHURİYET BAŞSAVCILIĞI
	ANKARA İDARİ VE MALİ İŞLER DAİRESİ BAŞKANLIĞI
	KÜÇÜKÇEKMECE CUMHURİYET BAŞSAVCILIĞI
	ALANYA CUMHURİYET BAŞSAVCILIĞI
	ESKİŞEHİR CUMHURİYET BAŞSAVCILIĞI
	ALANYA CUMHURİYET BAŞSAVCILIĞI
	ESKİŞEHİR CUMHURİYET BAŞSAVCILIĞI
	ANKARA CUMHURİYET BAŞSAVCILIĞI
	MANAVGAT CUMHURİYET BAŞSAVCILIĞI
	ANKARA CUMHURİYET BAŞSAVCILIĞI
	ADALAR CUMHURİYET BAŞSAVCILIĞI
	KÜÇÜKÇEKMECE CUMHURİYET BAŞSAVCILIĞI
	KÜÇÜKÇEKMECE CUMHURİYET BAŞSAVCILIĞI
	ŞİLE CUMHURİYET BAŞSAVCILIĞI
	SARIOĞLAN CUMHURİYET BAŞSAVCILIĞI
	ESKİŞEHİR CUMHURİYET BAŞSAVCILIĞI
	LÜLEBURGAZ CUMHURİYET BAŞSAVCILIĞI
	GEMLİK CUMHURİYET BAŞSAVCILIĞI
	DÜZCE CUMHURİYET BAŞSAVCILIĞI
	ESKİŞEHİR CUMHURİYET BAŞSAVCILIĞI
	KOZLUK CUMHURİYET BAŞSAVCILIĞI
	ANKARA CUMHURİYET BAŞSAVCILIĞI
	ANKARA CUMHURİYET BAŞSAVCILIĞI
	ESKİŞEHİR CUMHURİYET BAŞSAVCILIĞI
	İSTANBUL BÖLGE ADLİYE MAHKEMESİ CUMHURİYET BAŞSAVCILIĞI



ESKİŞEHİR AÇIK CEZA İNFAZ KURUMU İŞYURDU MÜDÜRLÜĞÜ	KÜÇÜKÇEKMECE CUMHURİYET BAŞSAVCILIĞI
	GEBZE CUMHURİYET BAŞSAVCILIĞI
	ESKİŞEHİR CUMHURİYET BAŞSAVCILIĞI
	SARIKAYA CUMHURİYET BAŞSAVCILIĞI
	İSTANBUL BÖLGE ADLİYE MAHKEMESİ CUMHURİYET BAŞSAVCILIĞI
	İSTANBUL BÖLGE ADLİYE MAHKEMESİ CUMHURİYET BAŞSAVCILIĞI
	KASTAMONU CUMHURİYET BAŞSAVCILIĞI
	FİNİKE CUMHURİYET BAŞSAVCILIĞI
	KALKANDERE CUMHURİYET BAŞSAVCILIĞI
	TİREBOLU CUMHURİYET BAŞSAVCILIĞI
	DIYARBAKIR İDARE MAHKEMESİ BAŞKANLIĞI
	NALLIHAN CUMHURİYET BAŞSAVCILIĞI
	ESKİŞEHİR CUMHURİYET BAŞSAVCILIĞI
BOLU T TİPİ KAPALI AÇIK CEZA İNFAZ KURUMU İŞYURDU MÜDÜRLÜĞÜ	İSTANBUL ANADOLU BÖLGE ADLİYE MAHKEMESİ
	İNEGÖL CUMHURİYET BAŞSAVCILIĞI
	İSTANBUL ANADOLU BÖLGE ADLİYE MAHKEMESİ
	DÜZCE CUMHURİYET BAŞSAVCILIĞI
	ANKARA CUMHURİYET BAŞSAVCILIĞI
	KOCAELİ CUMHURİYET BAŞSAVCILIĞI
	İSTANBUL ANADOLU BÖLGE ADLİYE MAHKEMESİ
	İSTANBUL ANADOLU BÖLGE ADLİYE MAHKEMESİ
ERZURUM AÇIK CEZA İNFAZ KURUMU İŞYURDU MÜDÜRLÜĞÜ	KARS CUMHURİYET BAŞSAVCILIĞI
	ERZURUM CUMHURİYET BAŞSAVCILIĞI
	ÇAT CUMHURİYET BAŞSAVCILIĞI
	ERZURUM CUMHURİYET BAŞSAVCILIĞI
	ERZURUM BÖLGE ADLİYE MAHKEMESİ
	TATVAN CUMHURİYET BAŞSAVCILIĞI
	KARS CUMHURİYET BAŞSAVCILIĞI

ERZURUM AÇIK CEZA İNFAZ KURUMU İŞYURDU MÜDÜRLÜĞÜ	KOZLUK CUMHURİYET BAŞSAVCILIĞI
	ERZURUM BÖLGE ADLİYE MAHKEMESİ
	ERZURUM CUMHURİYET BAŞSAVCILIĞI
	ELAZIĞ CUMHURİYET BAŞSAVCILIĞI
	ELAZIĞ 1. İDARE MAHKEMESİ
	ERZURUM CUMHURİYET BAŞSAVCILIĞI
	PASINLER CUMHURİYET BAŞSAVCILIĞI
	ARPAÇAY CUMHURİYET BAŞSAVCILIĞI
	ERZURUM BÖLGE ADLİYE MAHKEMESİ
	ERZURUM BÖLGE ADLİYE MAHKEMESİ
	ERZURUM CUMHURİYET BAŞSAVCILIĞI
	TİREBOLU CUMHURİYET BAŞSAVCILIĞI
	HINIS CUMHURİYET BAŞSAVCILIĞI
	ERZURUM CUMHURİYET BAŞSAVCILIĞI
	PAZAR CUMHURİYET BAŞSAVCILIĞI
	KALKANDERE CUMHURİYET BAŞSAVCILIĞI
	ERZURUM CUMHURİYET BAŞSAVCILIĞI
	DİYARBAKIR İDARE MAHKEMESİ
	ERZURUM CUMHURİYET BAŞSAVCILIĞI
	GÖLE CUMHURİYET BAŞSAVCILIĞI
	ERZURUM CUMHURİYET BAŞSAVCILIĞI
	ERZURUM BÖLGE ADLİYE MAHKEMESİ
	GÖLE CUMHURİYET BAŞSAVCILIĞI
	ERZURUM CUMHURİYET BAŞSAVCILIĞI
	ERZURUM CUMHURİYET BAŞSAVCILIĞI
	KARS CUMHURİYET BAŞSAVCILIĞI
	ÇAT CUMHURİYET BAŞSAVCILIĞI
	KARS CUMHURİYET BAŞSAVCILIĞI



ERZURUM AÇIK CEZA İNFAZ KURUMU İŞYURDU MÜDÜRLÜĞÜ	ÇAYKARA CUMHURİYET BAŞSAVCILIĞI
	TUTAK CUMHURİYET BAŞSAVCILIĞI
	ERZURUM BÖLGE ADLİYE MAHKEMESİ
	KOZLUK CUMHURİYET BAŞSAVCILIĞI
	MARDİN CUMHURİYET BAŞSAVCILIĞI
	AKÇAABAT CUMHURİYET BAŞSAVCILIĞI
	PASINLER CUMHURİYET BAŞSAVCILIĞI
	YUSUFELİ CUMHURİYET BAŞSAVCILIĞI
	ERZURUM CUMHURİYET BAŞSAVCILIĞI
	TİREBOLU CUMHURİYET BAŞSAVCILIĞI
	PAZAR CUMHURİYET BAŞSAVCILIĞI
	KALKANDERE CUMHURİYET BAŞSAVCILIĞI
	ERZURUM CUMHURİYET BAŞSAVCILIĞI
	DİYARBAKIR İDARE MAHKEMESİ
	ARDAHAN CUMHURİYET BAŞSAVCILIĞI
	RİZE CUMHURİYET BAŞSAVCILIĞI
	DOĞUBAYAZIT CUMHURİYET BAŞSAVCILIĞI
MUŞ CUMHURİYET BAŞSAVCILIĞI	
ÇANAKKALE AÇIK CEZA İNFAZ KURUMU İŞYURDU MÜDÜRLÜĞÜ	EDREMİT CUMHURİYET BAŞSAVCILIĞI
	BEYKOZ CUMHURİYET BAŞSAVCILIĞI
	ÇERKEZKÖY CUMHURİYET BAŞSAVCILIĞI
	EDİRNE ADLİYESİ
	PINARHİSAR CUMHURİYET BAŞSAVCILIĞI
	ÇANAKKALE CUMHURİYET BAŞSAVCILIĞI
	ÇORLU CUMHURİYET BAŞSAVCILIĞI
	EDİRNE İDARE MAHKEMESİ
	BİLECİK CUMHURİYET BAŞSAVCILIĞI
	BİGA CUMHURİYET BAŞSAVCILIĞI
	BAYRAMIÇ CUMHURİYET BAŞSAVCILIĞI

KIRŞEHİR AÇIK CEZA İNFAZ KURUMU İŞYURDU MÜDÜRLÜĞÜ	OSMANIYE CUMHURİYET BAŞSAVCILIĞI
	HAKKARİ CUMHURİYET BAŞSAVCILIĞI
	KAHRAMANMARAŞ CUMHURİYET BAŞSAVCILIĞI
	ELAZIĞ CUMHURİYET BAŞSAVCILIĞI
	YARGITAY BAŞKANLIĞI
	ERZİNCAN CUMHURİYET BAŞSAVCILIĞI
	MERSİN CUMHURİYET BAŞSAVCILIĞI
	GAZİANTEP CUMHURİYET BAŞSAVCILIĞI
	KIRŞEHİR CUMHURİYET BAŞSAVCILIĞI
	SARIKAYA CUMHURİYET BAŞSAVCILIĞI
	DARENDE CUMHURİYET BAŞSAVCILIĞI
	ELAZIĞ CUMHURİYET BAŞSAVCILIĞI
	KAHRAMANMARAŞ CUMHURİYET BAŞSAVCILIĞI
	AKŞEHİR CUMHURİYET BAŞSAVCILIĞI
KONYA AÇIK CEZA İNFAZ KURUMU İŞYURDU MÜDÜRLÜĞÜ	TARSUS CUMHURİYET BAŞSAVCILIĞI
	ANTALYA CUMHURİYET BAŞSAVCILIĞI
	KONYA ORMAN İŞLETME MÜDÜRLÜĞÜ
	ANTALYA ADLİ TIP KURUMU
	KONYA CUMHURİYET BAŞSAVCILIĞI
	KONYA E TİPİ KAPALI CEZA İNFAZ KURUMU
	KONYA CUMHURİYET BAŞSAVCILIĞI
	FİNİKE CUMHURİYET BAŞSAVCILIĞI
	FİNİKE CUMHURİYET BAŞSAVCILIĞI
	ELMALI CUMHURİYET BAŞSAVCILIĞI
FOÇA AÇIK CEZA İNFAZ KURUMU İŞYURDU MÜDÜRLÜĞÜ	MANİSA CUMHURİYET BAŞSAVCILIĞI
	MANİSA CUMHURİYET BAŞSAVCILIĞI
	ALİAĞA CUMHURİYET BAŞSAVCILIĞI
	SİNANPAŞA CUMHURİYET BAŞSAVCILIĞI
	AFYON CUMHURİYET BAŞSAVCILIĞI



FOÇA AÇIK CEZA İNFAZ KURUMU İŞYURDU MÜDÜRLÜĞÜ	ALİAĞA CUMHURİYET BAŞSAVCILIĞI
	ALİAĞA CUMHURİYET BAŞSAVCILIĞI
	KARAMAN CUMHURİYET BAŞSAVCILIĞI
	SÖKE CUMHURİYET BAŞSAVCILIĞI
	İZMİR CUMHURİYET BAŞSAVCILIĞI
	BAKIRKÖY CUMHURİYET BAŞSAVCILIĞI
	İSTANBUL BÖLGE ADLİYE MAHKEMESİ
	ÇEŞME CUMHURİYET BAŞSAVCILIĞI
	EDREMİT ADLİYESİ CUMHURİYET BAŞSAVCILIĞI
	İZMİR CUMHURİYET BAŞSAVCILIĞI
	İZMİR CUMHURİYET BAŞSAVCILIĞI
	ADALET TEŞKİLATINI GÜÇLENDİRME
	İZMİR CUMHURİYET BAŞSAVCILIĞI
	İZMİR CUMHURİYET BAŞSAVCILIĞI
	İZMİR CUMHURİYET BAŞSAVCILIĞI
	İZMİR CUMHURİYET BAŞSAVCILIĞI
	İZMİR CUMHURİYET BAŞSAVCILIĞI
İSTANBUL CUMHURİYET BAŞSAVCILIĞI	
İSTANBUL CUMHURİYET BAŞSAVCILIĞI	
SİLİVRİ AÇIK CEZA İNFAZ KURUMU İŞYURDU MÜDÜRLÜĞÜ	SİLİVRİ 7 NOLU L TİPİ KAPALI CEZA İNFAZ KURUMU
	BAKIRKÖY CUMHURİYET BAŞSAVCILIĞI
	SİLİVRİ 7 NOLU L TİPİ KAPALI CEZA İNFAZ KURUMU
	SİLİVRİ KAPALI CEZA İNFAZ KURUMU
	ANADOLU ADLİYESİ CUMHURİYET BAŞSAVCILIĞI
AFYONKARAHİSAR AÇIK CEZA İNFAZ KURUMU İŞYURDU MÜDÜRLÜĞÜ	AFYONKARAHİSAR CUMHURİYET BAŞSAVCILIĞI
	AFYONKARAHİSAR CUMHURİYET BAŞSAVCILIĞI
	AFYONKARAHİSAR CUMHURİYET BAŞSAVCILIĞI
	AFYONKARAHİSAR CUMHURİYET BAŞSAVCILIĞI
	AFYONKARAHİSAR CUMHURİYET BAŞSAVCILIĞI
	AFYONKARAHİSAR CUMHURİYET BAŞSAVCILIĞI

AFYONKARAHİSAR AÇIK CEZA İNFAZ KURUMU İŞYURDU MÜDÜRLÜĞÜ	ANTALYA ADALET TEŞKİLATINI GÜÇLENDİRME VAKFI
	AFYONKARAHİSAR CUMHURİYET BAŞSAVCILIĞI
	AFYONKARAHİSAR CUMHURİYET BAŞSAVCILIĞI
	SİNANPAŞA CUM. BAŞSAVCILIĞI
	AFYONKARAHİSAR CUMHURİYET BAŞSAVCILIĞI
	BİLECİK CUMHURİYET BAŞSAVCILIĞI İCRA
	ANTALYA ADALET TEŞKİLATINI GÜÇLENDİRME VAKFI
NİĞDE AÇIK CEZA İNFAZ KURUMU	NİĞDE CUMHURİYET BAŞSAVCILIĞI
	İSTANBUL ANADOLU CUMHURİYET BAŞSAVCILIĞI
	RİZE PERSONEL EĞİTİM MERKEZİ
	ADYAMAN İDARE MAHKEMESİ BAŞKANLIĞI
	SİLİFKE CUMHURİYET BAŞSAVCILIĞI
	ADANA CUMHURİYET BAŞSAVCILIĞI
	ADANA CUMHURİYET BAŞSAVCILIĞI
	İSTANBUL (RİZE) ADLİ TIP KURUMU
	NİĞDE CUMHURİYET BAŞSAVCILIĞI
	ERZİNCAN CUMHURİYET BAŞSAVCILIĞI
	ERZİNCAN İDARE MAHKEMESİ BAŞKANLIĞI
	İSTANBUL BÖLGE ADLİYE MAHKEMESİ CUMHURİYET BAŞSAVCILIĞI
	NİĞDE CUMHURİYET BAŞSAVCILIĞI
	KİLİS CUMHURİYET BAŞSAVCILIĞI
	DARENDE CUMHURİYET BAŞSAVCILIĞI
	NİĞDE CUMHURİYET BAŞSAVCILIĞI
	ELAZIĞ CUMHURİYET BAŞSAVCILIĞI
	RİZE CUMHURİYET BAŞSAVCILIĞI
	ERZİNCAN CUMHURİYET BAŞSAVCILIĞI
	EREĞLİ CUMHURİYET BAŞSAVCILIĞI
ADANA BÖLGE ADLİYE MAHKEMESİ BAŞKANLIĞI	
SİİRT İDARE MAHKEMESİ BAŞKANLIĞI	



NİĞDE AÇIK CEZA İNFAZ KURUMU	NİZİP CUMHURİYET BAŞSAVCILIĞI
	KAYSERİ İDARE MAHKEMESİ BAŞKANLIĞI
	NEVŞEHİR CUMHURİYET BAŞSAVCILIĞI
	BÜNYAN CUMHURİYET BAŞSAVCILIĞI
	PÖTÜRGE ADLİYE SARAYI
	AKSARAY CUMHURİYET BAŞSAVCILIĞI
	NİĞDE CUMHURİYET BAŞSAVCILIĞI
	BİLECİK CUMHURİYET BAŞSAVCILIĞI
	HATAY İDARE MAHKEMESİ
	ADANA BÖLGE ADLİYE MAHKEMESİ
	ADANA CUMHURİYET BAŞSAVCILIĞI
	ANKARA CUMHURİYET BAŞSAVCILIĞI
	AYAŞ AÇIK CEZA İNFAZ KURUMU İŞYURDU MÜDÜRLÜĞÜ
MUĞLA CUMHURİYET BAŞSAVCILIĞI	
İSTANBUL BÖLGE ADLİYE MAHKEMESİ CUMHURİYET BAŞSAVCILIĞI	
GAZİANTEP CUMHURİYET BAŞSAVCILIĞI	
ÇAY CUMHURİYET BAŞSAVCILIĞI	
HAKKARİ CUMHURİYET BAŞSAVCILIĞI	
BAYAT CUMHURİYET BAŞSAVCILIĞI	
ELAZIĞ 1. İDARE MAHKEMESİ BAŞKANLIĞI	
ADALET BAKANLIĞI ÖZEL KALEM ŞUBE MÜDÜRLÜĞÜ	
ANKARA BÖLGE ADLİYE MAHKEMESİ BAŞKANLIĞI	
ANKARA CUMHURİYET BAŞSAVCILIĞI	
ÇAT CUMHURİYET BAŞSAVCILIĞI	
KARS CUMHURİYET BAŞSAVCILIĞI	
ANTALYA CUMHURİYET BAŞSAVCILIĞI	
KONYA BÖLGE İDARE MAHKEMESİ BAŞKANLIĞI	
ZONGULDAK CUMHURİYET BAŞSAVCILIĞI	
KARADENİZ EREĞLİ CUMHURİYET BAŞSAVCILIĞI	

AYAŞ AÇIK CEZA İNFAZ KURUMU İŞYURDU MÜDÜRLÜĞÜ	GÜMÜŞHANE CUMHURİYET BAŞSAVCILIĞI
	LADİK CUMHURİYET BAŞSAVCILIĞI
	NALLIHAN CUMHURİYET BAŞSAVCILIĞI
	GÖLE CUMHURİYET BAŞSAVCILIĞI
	SAPANCA CUMHURİYET BAŞSAVCILIĞI
	ANKARA BÖLGE İDARE MAHKEMESİ BAŞKANLIĞI
ÜNYE M TİPİ KAPALI VE AÇIK CEZA İNFAZ KURUMU İŞYURDU MÜDÜRLÜĞÜ	ÜNYE CUMHURİYET BAŞSAVCILIĞI
	ÜNYE CUMHURİYET BAŞSAVCILIĞI
	ÜNYE CUMHURİYET BAŞSAVCILIĞI
	ORDU CUMHURİYET BAŞSAVCILIĞI
	GİRESUN CUMHURİYET BAŞSAVCILIĞI
	ÜNYE CUMHURİYET BAŞSAVCILIĞI
ÜNYE M TİPİ KAPALI VE AÇIK CEZA İNFAZ KURUMU İŞYURDU MÜDÜRLÜĞÜ	ÜNYE CUMHURİYET BAŞSAVCILIĞI
	ŞEBINKARAHİSAR CUMHURİYET BAŞSAVCILIĞI
GEMLİK AÇIK CEZA İNFAZ KURUMU İŞYURDU MÜDÜRLÜĞÜ	BURSA BÖLGE ADLİYE MAHKEMESİ
	ADALET TEŞKİLATINI GÜÇLENDİRME VAKFI
	BURSA BÖLGE ADLİYE MAHKEMESİ
	BURSA CUMHURİYET BAŞSAVCILIĞI İDARİ İŞLER MÜDÜRLÜĞÜ
	GEMLİK ADLİYESİ DOLAP 1 ADET
	BURSA CUMHURİYET BAŞSAVCILIĞI
	GEMLİK CUMHURİYET BAŞSAVCILIĞI
	BURSA BÖLGE ADLİYE MAHKEMESİ
	BURSA CUMHURİYET BAŞSAVCILIĞI
	GEMLİK CUMHURİYET BAŞSAVCILIĞI
	BURSA BÖLGE ADLİYE MAHKEMESİ
	BURSA CUMHURİYET BAŞSAVCILIĞI



ESKİPAZAR AÇIK CEZA İNFAZ KURUMU İŞYURDU MÜDÜRLÜĞÜ	KARABÜK ADLİYESİ
	SANDIKLI ADLİYESİ
	KARABÜK ADLİYESİ
	DÜZİÇİ ADLİYESİ
TOPRAKKALE AÇIK CEZA İNFAZ KURUMU İŞYURDU MÜDÜRLÜĞÜ	SAFRANBOLU ADLİYESİ
	OSMANİYE ADLİYESİ
	DÜZİÇİ ADLİYESİ
	OSMANİYE ADLİYESİ
KOCAELİ AÇIK CEZA İNFAZ KURUMU İŞYURDU MÜDÜRLÜĞÜ	KİLİS ADLİYESİ
	SAKARYA KARASU ADLİYESİ
	SAKARYA SAPANCA ADLİYESİ
	TEKİRDAĞ MALKARA ADLİYESİ
	BALIKESİR BURHANIYE ADLİYESİ
	BALIKESİR BURHANIYE ADLİYESİ
KOCAELİ AÇIK CEZA İNFAZ KURUMU İŞYURDU MÜDÜRLÜĞÜ	BALIKESİR EDREMİT ADLİYESİ
	BALIKESİR EDREMİT ADLİYESİ
CEYHAN AÇIK CEZA İNFAZ KURUMU İŞYURDU MÜDÜRLÜĞÜ	ÇANAKKALE ADLİYESİ
	YUMURTALIK ADLİYESİ
	ELAZIĞ ADLİYESİ
	AKSARAY ADLİYESİ
	SİLİFKE ADLİYESİ
	ADANA ADLİYESİ
	CEYHAN CUMHURİYET BAŞSAVCILIĞI
	CEYHAN CUMHURİYET BAŞSAVCILIĞI
	AFŞİN CUMHURİYET BAŞSAVCILIĞI
	ADANA ADLİYESİ
	ADANA ADLİYESİ
	CEYHAN CUMHURİYET BAŞSAVCILIĞI
	CEYHAN CUMHURİYET BAŞSAVCILIĞI
	PINARBAŞI CUMHURİYET BAŞSAVCILIĞI

CEZA İNFAZ KURUMLARI İLE TUTUKEVLERİ İŞYURLARI KURUMU

ORDU E TİPİ KAPALI VE AÇIK CEZA İNFAZ KURUMU İŞYURDU MÜDÜRLÜĞÜ	ORDU ADLİYESİ
	TUNCELİ ADLİYESİ
	SARIKAYA ADLİYESİ
	ZONGULDAK ADLİYESİ
	GİRESUN ADLİYESİ
	KAYSERİ ADLİYESİ
CEYHAN AÇIK CEZA İNFAZ KURUMU	YUMURTALIK ADLİYESİ
	ELAZIĞ ADLİYESİ
	AKSARAY ADLİYESİ
	SİLİFKE ADLİYESİ
	ADANA ADLİYESİ
	CEYHAN CBS
	CEYHAN CBS
	AĞŞİN CBS
	ADANA ADLİYESİ
	ADANA ADLİYESİ
	CEYHAN CBS
	CEYHAN CBS
	PINARBAŞI CBS
	ORDU E TİPİ KAPALI AÇIK CEZA İNFAZ KURUMU
TUNCELİ ADLİYESİ	
SARIKAYA ADLİYESİ	
ZONGULDAK ADLİYESİ	
GİRESUN ADLİYESİ	
KAYSERİ ADLİYESİ	



Ek-8 İşbirliği Yapılan Kamu Kurum ve Kuruluşlar

İŞYURDU ADI	KARŞI KURUM
Geyve Açık Ceza İnfaz Kurumu İşyurdu Müdürlüğü	Sulama Birliği
Ödemiş M Tipi Kapalı ve Açık Ceza İnfaz Kurumu İşyurdu Müdürlüğü	İzmir Büyükşehir Belediyesi
Bergama M Tipi Kapalı ve Açık Ceza İnfaz Kurumu İşyurdu Müdürlüğü	İzmir Büyükşehir Belediyesi
Ödemiş T Tipi Kapalı ve Açık Ceza İnfaz Kurumu İşyurdu Müdürlüğü	İzmir Büyükşehir Belediyesi
Menemen R Tipi Kapalı ve Açık Ceza İnfaz Kurumu İşyurdu Müdürlüğü	İzmir Büyükşehir Belediyesi
Torbalı Açık Ceza İnfaz Kurumu İşyurdu Müdürlüğü	İzmir Büyükşehir Belediyesi
Geyve Açık Ceza İnfaz Kurumu İşyurdu Müdürlüğü	Sulama Birliği
Erzurum Açık Ceza İnfaz Kurumu İşyurdu Müdürlüğü	Hüseyin Turgut Eğitim Merkezi
Manisa E Tipi Kapalı Ceza İnfaz Kurumu İşyurdu Müdürlüğü	Ağız Diş Sağlığı Merkezi
Bingöl M Tipi Kapalı ve Açık Ceza İnfaz Kurumu İşyurdu Müdürlüğü	Bingöl Valiliği
Sarayköy Açık Ceza İnfaz Kurumu İşyurdu Müdürlüğü	Hasan Erbil Eğitim Merkezi
Akhisar A3 Tipi Ceza İnfaz Kurumu İşyurdu Müdürlüğü	Ağız Diş Sağlığı Merkezi
Antalya E Tipi Kapalı ve Açık Ceza İnfaz Kurumu İşyurdu Müdürlüğü	Adalet Teşkilatını Güçlendirme Vakfı Eğitim Tesisi
Türkoğlu Açık Ceza İnfaz Kurumu İşyurdu Müdürlüğü	Türkoğlu Belediye Başkanlığı
Torbalı Açık Ceza İnfaz Kurumu İşyurdu Müdürlüğü	Gaziemir Belediyesi
Toprakkale Açık Ceza İnfaz Kurumu İşyurdu Müdürlüğü	Osmaniye İl Özel İdaresi

CEZA İNFAZ KURUMLARI İLE TUTUKEVLERİ İŞYURLARI KURUMU

İŞYURDU ADI	KARŞI KURUM
Bandırma Açık Ceza İnfaz Kurumu İşyurdu Müdürlüğü	Koyunculuk Araştırma
İzmir Kapalı ve Açık Ceza İnfaz Kurumu İşyurdu Müdürlüğü	İzmir Büyükşehir Belediyesi
Mersin E Tipi Kapalı ve Açık Ceza İnfaz Kurumu İşyurdu Müdürlüğü	İdare Mahkemesi
Bursa E Tipi Kapalı ve Açık Ceza İnfaz Kurumu İşyurdu Müdürlüğü	Mudanya Adliye Büro
Sivas Açık Ceza İnfaz Kurumu İşyurdu Müdürlüğü	İdare Mahkemesi
Bergama M Tipi Kapalı ve Açık Ceza İnfaz Kurumu İşyurdu Müdürlüğü	Bergama Belediyesi
Dumlu Açık Ceza İnfaz Kurumu İşyurdu Müdürlüğü	Esker A.Ş.
Kırklareli Açık Ceza İnfaz Kurumu İşyurdu Müdürlüğü	Silivri 5 Nolu L Tipi Kapalı Ceza İnfaz Kurumu
Geyve Açık Ceza İnfaz Kurumu İşyurdu Müdürlüğü	Geyve Orman İşletmesi
Balıkesir Açık Ceza İnfaz Kurumu İşyurdu Müdürlüğü	İdare Mahkemesi
Dalaman Açık Ceza İnfaz Kurumu İşyurdu Müdürlüğü	Kültür ve Turizm Bakanlığı
Akçakale Açık Ceza İnfaz Kurumu İşyurdu Müdürlüğü	İdare Mahkemesi
Afyonkarahisar Açık Ceza İnfaz Kurumu İşyurdu Müdürlüğü	Afyon Kocatepe Üniversitesi
Torbalı Açık Ceza İnfaz Kurumu İşyurdu Müdürlüğü	Torbalı Belediyesi
Geyve Açık Ceza İnfaz Kurumu İşyurdu Müdürlüğü	Sulama Birliği
Geyve Açık Ceza İnfaz Kurumu İşyurdu Müdürlüğü	Sulama Birliği



İŞYURDU ADI	KARŞI KURUM
Bergama M Tipi Kapalı ve Açık Ceza İnfaz Kurumu İşyurdu Müdürlüğü	Bergama Belediyesi
Kırklareli Açık Ceza İnfaz Kurumu İşyurdu Müdürlüğü	Silivri 5 Nolu L Tipi Kapalı Ceza İnfaz Kurumu
Geyve Açık Ceza İnfaz Kurumu İşyurdu Müdürlüğü	Geyve Orman İşletmesi
Dalaman Açık Ceza İnfaz Kurumu İşyurdu Müdürlüğü	Kültür ve Turizm Bakanlığı
Ödemiş M Tipi Kapalı ve Açık Ceza İnfaz Kurumu İşyurdu Müdürlüğü	İzmir Büyükşehir Belediyesi
Bergama M Tipi Kapalı ve Açık Ceza İnfaz Kurumu İşyurdu Müdürlüğü	İzmir Büyükşehir Belediyesi
Ödemiş T Tipi Kapalı ve Açık Ceza İnfaz Kurumu İşyurdu Müdürlüğü	İzmir Büyükşehir Belediyesi
Menemen R Tipi Kapalı ve Açık Ceza İnfaz Kurumu İşyurdu Müdürlüğü	İzmir Büyükşehir Belediyesi
İzmir Kapalı ve Açık Ceza İnfaz Kurumu İşyurdu Müdürlüğü	İzmir Büyükşehir Belediyesi
Foça Açık Ceza İnfaz Kurumu İşyurdu Müdürlüğü	İkmal Destek Komutanlığı
Maltepe Açık Ceza İnfaz Kurumu İşyurdu Müdürlüğü	İkmal Destek Komutanlığı
Maltepe Açık Ceza İnfaz Kurumu İşyurdu Müdürlüğü	Tersane Komutanlığı
Maltepe Açık Ceza İnfaz Kurumu İşyurdu Müdürlüğü	Deniz Harp Okulu Komutanlığı
Maltepe Açık Ceza İnfaz Kurumu İşyurdu Müdürlüğü	Deniz Harp Okulu Komutanlığı
Maltepe Açık Ceza İnfaz Kurumu İşyurdu Müdürlüğü	İkmal Destek Komutanlığı
İskenderun M Tipi Kapalı ve Açık Ceza İnfaz Kurumu İşyurdu Müdürlüğü	İkmal Destek Komutanlığı

CEZA İNFAZ KURUMLARI İLE TUTUKEVLERİ İŞYURLARI KURUMU

İŞYURDU ADI	KARŞI KURUM
Kocaeli Açık Ceza İnfaz Kurumu İşyurdu Müdürlüğü	İkmal Destek Komutanlığı
Kocaeli Açık Ceza İnfaz Kurumu İşyurdu Müdürlüğü	Deniz Kuvvetleri Komutanlığı
Bandırma Açık Ceza İnfaz Kurumu İşyurdu Müdürlüğü	Erdek İkmal Destek Komutanlığı
Kocaeli Açık Ceza İnfaz Kurumu İşyurdu Müdürlüğü	Gölcük Tersane Komutanlığı
Kocaeli Açık Ceza İnfaz Kurumu İşyurdu Müdürlüğü	Gölcük Tersane Komutanlığı
İzmir Kapalı ve Açık Ceza İnfaz Kurumu İşyurdu Müdürlüğü	İzmir Tersane Komutanlığı
Antalya E Tipi Kapalı ve Açık Ceza İnfaz Kurumu İşyurdu Müdürlüğü	Karpuz Kaldıran Özel Eğitim Merkezi Komutanlığı
Foça Açık Ceza İnfaz Kurumu İşyurdu Müdürlüğü	Jandarma Komando Okulu
Ankara Açık Ceza İnfaz Kurumu İşyurdu Müdürlüğü	Deniz İkmal Grup Komutanlığı
İzmir Kapalı ve Açık Ceza İnfaz Kurumu İşyurdu Müdürlüğü	Deniz İkmal Destek Komutanlığı
Maltepe Açık Ceza İnfaz Kurumu İşyurdu Müdürlüğü	Jandarma Tedarik Merkezi Komutanlığı
Antalya E Tipi Kapalı ve Açık Ceza İnfaz Kurumu İşyurdu Müdürlüğü	Sahil Güvenlik Eğitim Komutanlığı
Ankara Açık Ceza İnfaz Kurumu İşyurdu Müdürlüğü	Jandarma Tedarik Merkezi Komutanlığı
Kartal H Tipi Kapalı ve Açık Ceza İnfaz Kurumu İşyurdu Müdürlüğü	Sahil Güvenlik İkmal Merkezi Komutanlığı
Antalya E Tipi Kapalı ve Açık Ceza İnfaz Kurumu İşyurdu Müdürlüğü	Sahil Güvenlik Komutanlığı
Antalya E Tipi Kapalı ve Açık Ceza İnfaz Kurumu İşyurdu Müdürlüğü	Sahil Güvenlik Eğitim Komutanlığı



İŞYURDU ADI	KARŞI KURUM
Foça Açık Ceza İnfaz Kurumu İşyurdu Müdürlüğü	Foça Tapu
Afyonkarahisar Açık Ceza İnfaz Kurumu İşyurdu Müdürlüğü	Eskişehir Tapu Kadastro
Erzurum Açık Ceza İnfaz Kurumu İşyurdu Müdürlüğü	Erzurum Tapu Kadastro
Aydın E Tipi Kapalı ve Açık Ceza İnfaz Kurumu İşyurdu Müdürlüğü	Aydın Tapu Kadastro
İzmir Kapalı ve Açık Ceza İnfaz Kurumu İşyurdu Müdürlüğü	İzmir Tapu
Bolu T Tipi Kapalı ve Açık Ceza İnfaz Kurumu İşyurdu Müdürlüğü	Bolu Tapu
Ankara Açık Ceza İnfaz Kurumu İşyurdu Müdürlüğü	Ankara 1. Bölge Tapu
Nazilli E Tipi Kapalı ve Açık Ceza İnfaz Kurumu İşyurdu Müdürlüğü	Nazilli Tapu
Kütahya E Tipi Kapalı ve Açık Ceza İnfaz Kurumu İşyurdu Müdürlüğü	Kütahya Tapu
İzmir Kapalı ve Açık Ceza İnfaz Kurumu İşyurdu Müdürlüğü	İzmir Tapu
Manisa Kapalı ve Açık Ceza İnfaz Kurumu İşyurdu Müdürlüğü	Manisa Tapu
Gümüşhane E Tipi Kapalı ve Açık Ceza İnfaz Kurumu İşyurdu Müdürlüğü	Gümüşhane Tapu
Düzce T Tipi Kapalı ve Açık Ceza İnfaz Kurumu İşyurdu Müdürlüğü	Düzce Tapu
Giresun E Tipi Kapalı ve Açık Ceza İnfaz Kurumu İşyurdu Müdürlüğü	Giresun Tapu
Konya Ereğli T Tipi Kapalı ve Açık Ceza İnfaz Kurumu İşyurdu Müdürlüğü	Ereğli Tapu
Trabzon E Tipi Kapalı ve Açık Ceza İnfaz Kurumu İşyurdu Müdürlüğü	Trabzon Tapu

CEZA İNFAZ KURUMLARI İLE TUTUKEVLERİ İŞYURLARI KURUMU

İŞYURDU ADI	KARŞI KURUM
Sarayköy Açık Ceza İnfaz Kurumu İşyurdu Müdürlüğü	Denizli Tapu
Akçakale Açık Ceza İnfaz Kurumu İşyurdu Müdürlüğü	Şanlıurfa Tapu
Muğla Açık Ceza İnfaz Kurumu İşyurdu Müdürlüğü	Muğla Tapu
Seydikemer-Eşen T Tipi Kapalı ve Açık Ceza İnfaz Kurumu İşyurdu Müdürlüğü	Seydikemer-Fethiye Tapu
Eskişehir Açık Ceza İnfaz Kurumu İşyurdu Müdürlüğü	Eskişehir Tapu
Akhisar A3 Tipi Ceza İnfaz Kurumu İşyurdu Müdürlüğü	Akhisar Tapu
Ödemiş M Tipi Kapalı ve Açık Ceza İnfaz Kurumu İşyurdu Müdürlüğü	Ödemiş Tapu
Karabük T Tipi Kapalı ve Açık Ceza İnfaz Kurumu İşyurdu Müdürlüğü	Karabük Tapu
Kırşehir Açık Ceza İnfaz Kurumu İşyurdu Müdürlüğü	Kırşehir Tapu
Dalaman Açık Ceza İnfaz Kurumu İşyurdu Müdürlüğü	Dalaman Tapu
Karaman M Tipi Kapalı ve Açık Ceza İnfaz Kurumu İşyurdu Müdürlüğü	Karaman Tapu
Adıyaman Açık Ceza İnfaz Kurumu İşyurdu Müdürlüğü	Adıyaman Tapu
Konya Açık Ceza İnfaz Kurumu İşyurdu Müdürlüğü	Konya Tapu
Gaziantep Açık Ceza İnfaz Kurumu İşyurdu Müdürlüğü	Gaziantep Tapu
Kastamonu Kapalı ve Açık Ceza İnfaz Kurumu İşyurdu Müdürlüğü	Kastamonu Tapu
Akşehir T Tipi Kapalı ve Açık Ceza İnfaz Kurumu İşyurdu Müdürlüğü	Akşehir Tapu



İŞYURDU ADI	KARŞI KURUM
Siirt Açık Ceza İnfaz Kurumu İşyurdu Müdürlüğü	Siirt Tapu
Diyarbakır Açık Ceza İnfaz Kurumu İşyurdu Müdürlüğü	Diyarbakır Tapu
Çorum L Tipi Kapalı ve Açık Ceza İnfaz Kurumu İşyurdu Müdürlüğü	Çorum Tapu
Elazığ Açık Ceza İnfaz Kurumu İşyurdu Müdürlüğü	Elazığ Tapu
Türkoğlu Açık Ceza İnfaz Kurumu İşyurdu Müdürlüğü	Gaziantep Tapu
Niğde Açık Ceza İnfaz Kurumu İşyurdu Müdürlüğü	Niğde Tapu
Bartın Kapalı ve Açık Ceza İnfaz Kurumu İşyurdu Müdürlüğü	Bartın Tapu
Trabzon Kapalı ve Açık Ceza İnfaz Kurumu İşyurdu Müdürlüğü	Trabzon Tapu
Sivas Açık Ceza İnfaz Kurumu İşyurdu Müdürlüğü	Sivas Tapu
Gümüşhane E Tipi Kapalı ve Açık Ceza İnfaz Kurumu İşyurdu Müdürlüğü	Trabzon Tapu
Uşak E Tipi Kapalı ve Açık Ceza İnfaz Kurumu İşyurdu Müdürlüğü	Uşak Tapu
Giresun E Tipi Kapalı ve Açık Ceza İnfaz Kurumu İşyurdu Müdürlüğü	Giresun Tapu
Adıyaman Açık Ceza İnfaz Kurumu İşyurdu Müdürlüğü	Şanlıurfa Tapu
Adana Açık Ceza İnfaz Kurumu İşyurdu Müdürlüğü	Adana Adliyesi
Adana Açık Ceza İnfaz Kurumu İşyurdu Müdürlüğü	Adana Bölge Adliye Mahkemesi
Afyonkarahisar Açık Ceza İnfaz Kurumu İşyurdu Müdürlüğü	Afyonkarahisar Adliyesi

İŞYURDU ADI	KARŞI KURUM
Akçakale Açık Ceza İnfaz Kurumu İşyurdu Müdürlüğü	Şanlıurfa Adliyesi
Akhisar A3 Tipi Ceza İnfaz Kurumu İşyurdu Müdürlüğü	Akhisar Adliyesi
Alanya L Tipi Kapalı ve Açık Ceza İnfaz Kurumu İşyurdu Müdürlüğü	Alanya Adliyesi
Aydın E Tipi Kapalı ve Açık Ceza İnfaz Kurumu İşyurdu Müdürlüğü	Aydın Adliyesi
Balıkesir Açık Ceza İnfaz Kurumu İşyurdu Müdürlüğü	Balıkesir Adliyesi
Bergama M Tipi Kapalı ve Açık Ceza İnfaz Kurumu İşyurdu Müdürlüğü	Bergama Adliyesi
Bingöl M Tipi Kapalı ve Açık Ceza İnfaz Kurumu İşyurdu Müdürlüğü	Bingöl Adliyesi
Bolu T Tipi Kapalı ve Açık Ceza İnfaz Kurumu İşyurdu Müdürlüğü	Bolu Adliyesi
Bozöyük Açık Ceza İnfaz Kurumu İşyurdu Müdürlüğü	Bozöyük Adliyesi
Bursa E Tipi Kapalı ve Açık Ceza İnfaz Kurumu İşyurdu Müdürlüğü	Mudanya Adliyesi
Bursa E Tipi Kapalı ve Açık Ceza İnfaz Kurumu İşyurdu Müdürlüğü	Bursa Adliyesi
Bursa E Tipi Kapalı ve Açık Ceza İnfaz Kurumu İşyurdu Müdürlüğü	Bursa Bölge Adliye Mahkemesi
Ceyhan Açık Ceza İnfaz Kurumu İşyurdu Müdürlüğü	Ceyhan Adliyesi
Dinar T Tipi Kapalı ve Açık Ceza İnfaz Kurumu İşyurdu Müdürlüğü	Dinar Adliyesi
Diyarbakır Açık Ceza İnfaz Kurumu İşyurdu Müdürlüğü	Diyarbakır Adliyesi
Erzincan Açık Ceza İnfaz Kurumu İşyurdu Müdürlüğü	Erzincan Adliyesi



İŞYURDU ADI	KARŞI KURUM
Gaziantap Açık Ceza İnfaz Kurumu İşyurdu Müdürlüğü	Gaziantep Adliyesi
Gemlik Açık Ceza İnfaz Kurumu İşyurdu Müdürlüğü	Bursa Adliyesi
Geyve Açık Ceza İnfaz Kurumu İşyurdu Müdürlüğü	Sakarya Adliyesi
Hatay Açık Ceza İnfaz Kurumu İşyurdu Müdürlüğü	Hatay Adliyesi
Isparta E Tipi Kapalı ve Açık Ceza İnfaz Kurumu İşyurdu Müdürlüğü	Isparta Adliyesi
İncesu Açık Ceza İnfaz Kurumu İşyurdu Müdürlüğü	Kayseri Adliyesi
İskenderun M Tipi Kapalı ve Açık Ceza İnfaz Kurumu İşyurdu Müdürlüğü	İskenderun Adliyesi
Kalecik Açık Ceza İnfaz Kurumu İşyurdu Müdürlüğü	Kalecik Adliyesi
Karabük T Tipi Kapalı ve Açık Ceza İnfaz Kurumu İşyurdu Müdürlüğü	Karabük Adliyesi
Karabük T Tipi Kapalı ve Açık Ceza İnfaz Kurumu İşyurdu Müdürlüğü	Safranbolu Adliyesi
Kastamonu Kapalı ve Açık Ceza İnfaz Kurumu İşyurdu Müdürlüğü	Kastamonu Adliyesi
Kırklareli Açık Ceza İnfaz Kurumu İşyurdu Müdürlüğü	Lüleburgaz Adliyesi
Kırşehir Açık Ceza İnfaz Kurumu İşyurdu Müdürlüğü	Kırşehir Adliyesi
Konya Açık Ceza İnfaz Kurumu İşyurdu Müdürlüğü	Konya Bölge İdare Mahkemesi
Konya Açık Ceza İnfaz Kurumu İşyurdu Müdürlüğü	Konya Adliyesi.
Maltepe Açık Ceza İnfaz Kurumu İşyurdu Müdürlüğü	Bölge İdare Mahkemesi

CEZA İNFAZ KURUMLARI İLE TUTUKEVLERİ İŞYURLARI KURUMU

İŞYURDU ADI	KARŞI KURUM
Mersin E Tipi Kapalı ve Açık Ceza İnfaz Kurumu İşyurdu Müdürlüğü	Mersin Adliyesi
Nazilli E Tipi Kapalı ve Açık Ceza İnfaz Kurumu İşyurdu Müdürlüğü	Nazilli Adliyesi
Niğde Açık Ceza İnfaz Kurumu İşyurdu Müdürlüğü	Bor Adliyesi
Ödemiş M Tipi Kapalı ve Açık Ceza İnfaz Kurumu İşyurdu Müdürlüğü	Ödemiş Adliyesi
Sivas Açık Ceza İnfaz Kurumu İşyurdu Müdürlüğü	Sivas Adliyesi
Siverek Açık Ceza İnfaz Kurumu İşyurdu Müdürlüğü	Siverek Adliyesi
Söke T Tipi Kapalı ve Açık Ceza İnfaz Kurumu İşyurdu Müdürlüğü	Kuşadası Adliyesi
Söke T Tipi Kapalı ve Açık Ceza İnfaz Kurumu İşyurdu Müdürlüğü	Söke Adliyesi
Şebinkarahisar T Tipi Kapalı ve Açık Ceza İnfaz Kurumu İşyurdu Müdürlüğü	Şebinkarahisar Adliyesi
Tavşanlı T Tipi Kapalı ve Açık Ceza İnfaz Kurumu İşyurdu Müdürlüğü	Tavşanlı Adliyesi
Tekirdağ Açık Ceza İnfaz Kurumu İşyurdu Müdürlüğü	Çorlu Adliyesi
Toprakkale Açık Ceza İnfaz Kurumu İşyurdu Müdürlüğü	Osmaniye Adliyesi
Türkoğlu Açık Ceza İnfaz Kurumu İşyurdu Müdürlüğü	Kahramanmaraş Adliyesi
Akçakale Açık Ceza İnfaz Kurumu İşyurdu Müdürlüğü	Urfa İdare Mahkemesi
Ünye M Tipi Kapalı ve Açık Ceza İnfaz Kurumu İşyurdu Müdürlüğü	Ünye Adliyesi



Ek-9 Özel Sektör İşbirliği Yapılan İşyurdu Müdürlükleri

İŞYURDU ADI	YAPILAN İŞ
Maltepe 2 Nolu L Tipi Kapalı Ceza İnfaz Kurumu İşyurdu Müdürlüğü	Fason Tekstil, Otel Terliği, Ev Tipi Tekstilden Çizme, Bot, Terlik Üretimi
Bandırma Açık Ceza İnfaz Kurumu İşyurdu Müdürlüğü	Kara Salyangoz Kabuklarının Kürdan Yardımı ile Belmari Usulü Eritilmiş Gıda Jelatini Kullanılarak Deliklerinin Kapatılarak Kasalara Dizilmesi
Kırklareli Açık Ceza İnfaz Kurumu İşyurdu Müdürlüğü	Kılıf ve Tekstil Ürünü İmalatı
İsparta E Tipi Kapalı ve Açık Ceza İnfaz Kurumu İşyurdu Müdürlüğü	Mermer İşleme ve Döşeme İşinde
Karaman M Tipi Kapalı ve Açık Ceza İnfaz Kurumu İşyurdu Müdürlüğü	Giyim Eşyası İmalatı
Bandırma 1 Nolu T Tipi Kapalı Ceza İnfaz Kurumu İşyurdu Müdürlüğü	Terzi Atölyesinde
Sivas E Tipi Kapalı Ceza İnfaz Kurumu İşyurdu Müdürlüğü	Tekstil, Dikim, Ütü ve Paketleme
Antalya L Tipi Kapalı Ceza İnfaz Kurumu İşyurdu Müdürlüğü	Sac Göbeği, Plastik Menteşe Kutusu Takımı ve Yaprak Menteşe Ürünlerinin Fason Üretimi
İsparta E Tipi Kapalı ve Açık Ceza İnfaz Kurumu İşyurdu Müdürlüğü	Sadece Dikiş, Dokuma ve İplik Bükümü İşi
Konya E Tipi Kapalı Ceza İnfaz Kurumu İşyurdu Müdürlüğü	Deri Kesimi, Ayakkabı Sayası Dikimi ve Taban Basım

İŞYURDU ADI	YAPILAN İŞ
Silivri 4 Nolu L Tipi Kapalı Ceza İnfaz Kurumu İşyurdu Müdürlüğü	Fason Tekstil
Balıkesir Açık Ceza İnfaz Kurumu İşyurdu Müdürlüğü	Alüminyum Kapı ve Pencere Kolu Silim, Montaj ve Paketleme
Metris 2 Nolu T ve R Tipi Kapalı Ceza İnfaz Kurumu İşyurdu Müdürlüğü	Deri Kesimi, Ayakkabı Sayası Dikimi ve Taban Basım
Ereğli (Konya) T Tipi Kapalı Ceza İnfaz Kurumu İşyurdu Müdürlüğü	Deri Saraciye İşinde
Bafra T Tipi Kapalı Ceza İnfaz Kurumu İşyurdu Müdürlüğü	Ayakkabı Saya Dikimi
Tokat T Tipi Kapalı ve Açık Ceza İnfaz Kurumu İşyurdu Müdürlüğü	İş Elbisesi Dikim, Ütü ve Paketleme
Silivri 3 Nolu L Tipi Kapalı Ceza İnfaz Kurumu İşyurdu Müdürlüğü	Parça Dikim (Konfeksiyon)
Kastamonu E Tipi Kapalı ve Açık Ceza İnfaz Kurumu İşyurdu Müdürlüğü	Deri Saraciye
Maltepe 1 Nolu L Tipi Kapalı Ceza İnfaz Kurumu İşyurdu Müdürlüğü	Fason Tekstil
Düzce T Tipi Kapalı ve Açık Ceza İnfaz Kurumu İşyurdu Müdürlüğü	PVC Kapı Pencere Aksesuarı



İŞYURDU ADI	YAPILAN İŞ
Silivri 8 Nolu L Tipi Kapalı Ceza İnfaz Kurumu İşyurdu Müdürlüğü	Hamak Üretimi İşi
Dumlu Açık Ceza İnfaz Kurumu İşyurdu Müdürlüğü	Deri Saraciye İşinde
Gaziantep L Tipi Kapalı Ceza İnfaz Kurumu İşyurdu Müdürlüğü	Tekstil, Dikim, Ütü ve Paketleme
Maltepe 1 Nolu L Tipi Kapalı Ceza İnfaz Kurumu İşyurdu Müdürlüğü	Tekstil Terlik
Bergama M Tipi Kapalı ve Açık Ceza İnfaz Kurumu İşyurdu Müdürlüğü	MDF Raf Malzemelerinin Montajı
Elazığ Açık Ceza İnfaz Kurumu İşyurdu Müdürlüğü	Restoran, Kafeterya İşletmesi
Sincan 2 Nolu L Tipi Kapalı Ceza İnfaz Kurumu İşyurdu Müdürlüğü	Tekstil, Dikim, Ütü ve Paketleme
Metris 2 Nolu T ve R Tipi Kapalı Ceza İnfaz Kurumu İşyurdu Müdürlüğü	Perde Sistemleri Montaj
Ümraniye T Tipi Kapalı Ceza İnfaz Kurumu İşyurdu Müdürlüğü	Tekstil üretimi
Ümraniye E Tipi Kapalı Ceza İnfaz Kurumu İşyurdu Müdürlüğü	Tekstil üretimi

İŞYURDU ADI	YAPILAN İŞ
Kırklareli Açık Ceza İnfaz Kurumu İşyurdu Müdürlüğü	Market Stand İmalatı
Maltepe 2 Nolu L Tipi Kapalı Ceza İnfaz Kurumu İşyurdu Müdürlüğü	Fason Tekstil
Silivri 4 Nolu L Tipi Kapalı Ceza İnfaz Kurumu İşyurdu Müdürlüğü	İç Giyim Tekstil
Elazığ Açık Ceza İnfaz Kurumu İşyurdu Müdürlüğü	Fason Tekstil
Gaziantep L Tipi Kapalı Ceza İnfaz Kurumu İşyurdu Müdürlüğü	Saya İmalatı
Gebze Kadın Kapalı Ceza İnfaz Kurumu İşyurdu Müdürlüğü	Tekstil İşkolu
İzmir 1 Nolu T Tipi Kapalı Ceza İnfaz Kurumu İşyurdu Müdürlüğü	Stor Perde Montajı



Ek-10 Bakanlığımıza Tahsisli Taşınmazlarda Kurumumuz Adına Kiraya Verilen Ticari Üniteler

2017 YILINDA FAAL BULUNAN TİCARİ ÜNİTELER	
TİCARİ ÜNİTENİN TÜRÜ	ÜNİTE SAYISI
ATM	140
PTT ŞUBESİ	119
ÇAY OCAĞI	100
BAZ İSTASYONU	78
KAFETERYA	44
BANKA ŞUBESİ	42
KUAFÖR	15
YEMEKHANE	11
BÜRO YERİ	7
KİTAP SATIŞ	5
KURU TEMİZLEME	4
MİLİ ÜRÜN STAND YERİ	3
FOTOKOPİ	3
KREŞ	3
LOSTRA	2
OTOPARK	2
DEPO	2
MAĞAZA	1
MARKET	1
TAKSİ DURAĞI	1
BÜFE	1
FOTOĞRAF ÇEKİM KABİNİ	1
BÜJİTERİ	1
ECZANE	1
TERZİ	1
SU SATIŞ YERİ	1
TOPLAM	589

Ek-11

İÇ KONTROL GÜVENCE BEYANI

Üst yönetici olarak yetkim dahilinde;

Bu raporda yer alan bilgilerin güvenilir, tam ve doğru olduğunu beyan ederim.

Bu raporda açıklanan faaliyetler için bütçe ile tahsis edilmiş kaynakların, planlanmış amaçlar doğrultusunda ve iyi mali yönetim ilkelerine uygun olarak kullanıldığını ve iç kontrol sisteminin işlemlerin yasallık ve düzenliliğine ilişkin yeterli güvenceyi sağladığını bildiririm.

Bu güvence, üst yönetici olarak sahip olduğum bilgi ve değerlendirmeler benden önceki yöneticiden almış olduğum bilgiler, iç kontroller, iç denetçi raporları ile Sayıştay raporları gibi bilgim dahilindeki hususlara dayanmaktadır.

Burada raporlanmayan, idarenin menfaatlerine zarar veren herhangi bir husus hakkında bilgim olmadığını beyan ederim. (Ankara, 28.02.2017)

Selahaddin MENTEŞ

Hakim

Müsteşar

İşyurları Kurumu Yüksek Kurulu Başkanı

**Ek-12****MALİ HİZMETLER BİRİM YÖNETİCİSİNİN BEYANI**

Mali hizmetler birim yöneticisi olarak yetkim dahilinde;

Bu idarede, faaliyetlerin mali yönetim ve kontrol mevzuatı ile diğer mevzuata uygun olarak yürütüldüğünü, kamu kaynaklarının etkili, ekonomik ve verimli bir şekilde kullanılmasını temin üzere iç kontrol süreçlerinin işletildiğini, izlendiğini ve gerekli tedbirlerin alınması için düşünce ve önerilerimin zamanında üst yöneticiye raporlandığını beyan ederim.

İdaremizin 2017 yılı Faaliyet Raporunun “III/A- Mali Bilgiler” bölümünde yer alan bilgilerin güvenilir, tam ve doğru olduğunu teyit ederim. (Ankara, 28.02.2018)

Murat ATAN

Hakim

İşyurtları Kurumu Daire Başkanı

